



어린이날 특별 공연

비즈매직 쇼(Bizmagic Show)

신세대 미술사 김유정국, 노병욱, 정동근, 박기훈과 함께하는 색다른 미술공연!

- ♣ 일시 : 5. 5(토) 오후 1시, 5시, 5. 6(일) 오후 12시, 4시
- ♣ 장소 : 노원문화예술회관 대공연장
- ♣ 관람료 : R석 20,000원 A석 15,000원

어린이무용극 <개미와 베짖이>

- ♣ 일시 : 5.5(토) 오전 11시, 오후 4시
- ♣ 장소 : 노원문화예술회관 소공연장
- ♣ 관람료 : 전석 10,000원



숙명가야금 합주단

러블리 가야금(Lovely Gayageum)

아파트 광고로 유명해진 최초의 가야금 오케스트라 연주단으로서 클래식, 월드뮤직, 해금 협연, B-boy 협연 등 다양한 장르의 음악

- ♣ 일시 : 5.26(토) 오후 7시
- ♣ 노원문화예술회관 대공연장
- ♣ 관람료 : R석 20,000원 A석 15,000원



화요클래식음악감상실

- ♣ 일시 : 매주(화) 오전 10시30분부터 12시까지
- ♣ 장소 : 노원문화예술회관 소공연장
- ♣ 입장료 : 전석 2천원
- ♣ 해설 : 음악평론가 임정빈 (노원문화예술회관 3392-5721~5)

'아트페스티벌' 자선 패션쇼

- ♣ 행사명 : 노원천사 자선패션쇼
- ♣ 일시 : 4.28(토) 19:00~20:00
- ♣ 장소 : 노원역 문화의 거리

<기획전시>

'책 읽기의 행복' 전

- ♣ 작품 : '책을 읽는 모습' 등 26점
- ♣ 전시기간 : 4. 23~ 5. 6
- ♣ 공동주최 : (주)노원문고
- ♣ 장소 : 노원문화예술회관 4층 전시실
- ♣ 출품작가
 - 신영복 성공회대학석좌교수(서예)
 - 노광, 송용, 장이규 등 한국인물작가 회원 25인(유화)

어린이날 기념 이벤트

- ♣ 일시 : 4. 25(수)~27(금) 오전중 2회(총6회)
- ♣ 내용 : 공동주최자인 (주)노원문고의 협조로 어린이들에게 독서의 소중함을 알리기 위해 '구연 동화', '어린이도서 증정' 등 이벤트 마련

[공연예매 및 문의]

02)3392-5721~5, art.nowon.seoul.kr, 맥스무비

노원구, 경전철 우선사업 대상지역에 포함되기까지...

지난 4월4일, 서울에서 '서울시 10개년 도시철도 기본계획' 중 경전철 4개 노선을 발표했다. 노원구 노선을 포함, 우선사업대상지역으로 선정되까지 그간 구가 추진한 일련의 과정을 주민 여러분께 소상히 밝혀 이해를 돕고자 한다. - 편집자주 -



경전철 사업과 관련 경산 현장 방문

가 하면 오히려 역효과를 가져올 수 있다는 판단에 따라 내부적으로만 추진에 만전을 기하여 왔던 것이며, >굳이 진행과정을 공표하지 않았던 것은 국책사업 등 몇몇 사례에서 보듯, 신중하게 접근하지 않으면 자칫 일을 그를 칠 수 있다는 점과 사업주체, 즉 결정권자가 서울시이므로 설익은 뉴스를 공표함으로써 주민들의 혼란을 야기시킬 수 있다는 우려에서였다. >그러나 이젠 서울에서 공식 발표한 마당이고, 현 시점에서 주민들에게 구가 노력한 부분을 정확히 밝혀야 할 단계라 판단했다.

#노원에 경전철이 유치돼야 할 필요성

노원구는 62만이 거주하는 베드타운 형태의 도시로 대부분 출퇴근 유동인구가 많은 지역 특성을 갖고 있으며 지하철 4·7호선이 관통하고 있으나 여타 지역은 물론 특히 서울의 대표적 학원가인 중계동 은행사거리 등의 대중교통 연결 체계가 열악한 상태에서 주민들의 교통 불편에 대한 불만이 가중되고 있어 신교통수단 요구되어 왔다.

#구가 추진해 온 노력 및 과정

- >2006.7.7 : 경전철 노선 건의(노원구 => 서울시) (※ 방학역 ~ 상계역 ~ 고려대 노선)
- >2006.9.6 : 서울 부시장 간담회시 경전철 추진 건의
- >2006.11.6 : 이노근 구청장 서울시정개발연구원 김경철 박사 등 면담
- >2007.2.1 : 구 자체 경전철 시스템 보고회 개최
- >2007.2.6 : 이노근 구청장, 구의회 의원, 주민 대표 등 경전철 시험운영선 방문 및 시승(경북 경산)
- >2007.2.8 : 서울시 시정개발연구원 손기민 박사 및 연구진 면담
- >2007.2.16 : 서울시 교통국장, 교통계획과, 시정개발연구원 방문

- >2007.2.21 : 이노근 구청장 시정개발연구원장 방문(※ 우리구 노선을 서울시 10개년 도시철도계획에 최우선 대상사업으로 선정토록 건의)
- >2007.2.23 : 한국철도시설공단 관계자 초청 '경전철 시스템 보고회' 개최(구 기획상황실)
- >2007.3.8 : 서울시 교통계획과에 경전철 노선 변경건의 (노원구 => 서울시)
- >2007.3.30 : 서울시 고위정책회의서 '노원구 노선' 우선 사업대상 지역 포함
- >2007.4.4 : 서울시 '경전철' 대상지역 발표

#경전철 사업과 관련한 구의 입장

- >구는 그동안 경전철 노원구 유치를 위해 권영진 서울시 정무부시장을 비롯 서울시 고위관계자, 교통관련 전문가, 시정개발연구원장 등을 만나 유치 당위성을 설명하는 한편 시정개발연구원 관계자들을 여러 차례 노원구에 초청, 현장 설명회를 갖는 한편 이와 관련 서울시와의 긴밀히 각종 자료 협조 체계를 유지하는 등 심혈을 기울여 왔다.
- >구에서는 오로지 서울 동북부 지역, 특히 노원구의 교통난 해소를 위해 경전철 유치의 목적이 있었기에 추진과정에서 대외적으로 공표한다는

#향후 추진계획 및 방향

- >향후 경전철 사업이 최종 확정되기까지는 서울시에서 4월 중 주민 공람과정을 거쳐 5월 중 시민공청회를 하고 6월중 확정해 건교부에 승인요청하게 되며 내년 상반기에 건교부 승인 후 도시철도 기본계획 최종확정의 과정을 남겨두고 있다.
- >구는 앞으로 우리구 노선안이 서울시 도시철도 기본계획 중 경전철 최우선 순위 대상 사업에 최종 확정 될 수 있도록 필요하다면 범 구민 차원의 유치위원회 구성은 물론 지역의 유력 인사들과 긴밀한 협조 체계를 유지해 나갈 방침이다.
- >따라서 현재 구로서는 노원구의 열악한 교통난 해소를 위해 반드시 경전철이 들어와야 하며 그것도 최우선 순위로 확정되어야 하기 때문에 주민들의 일치 단합된 모습과 협조, 지지가 무엇보다도 중요한 시점이다.

(정책사업기획단 ☎ 950-4373)



노원구소식



서울 동북부
중심도시 노원!

THE NOWON-GU NEWS

인터넷을 통해서도 볼 수 있습니다.
http://www.nowon.seoul.kr

• 발행인: 노원구청장 이노근 • 편집인: 홍보체육과장 • 월간(비매물) • 노원구 노해길 183(상계 6동 701-1) • 전화 950-3082 • 팩스 950-3413

5월 21일 『노원 어린이 사이버 영어마을』 공식 오픈!

- 4세 유아부터 초등생대상, 구청 인터넷 방송국 통해 신개념 온라인 교육 시스템 제공

최소의 경비와 시간으로 영어를 재미있게 접할 수 있는 '노원 어린이 사이버 영어마을'이 엄선된 프로그램과 차별화된 시스템을 갖추고 5월 21일, 문을 연다.

구는 국제화 시대, 1일 해외여행 시대를 맞아 조기 영어교육의 수요증대에 발맞춰 주민들에게 양질의 서비스를 제공하고자 유아에서 초등학교 6학년까지 누구나 손쉽게 다가갈 수 있는 인터넷 온라인상에 연령별, 수준별, 테마별로 구성된 영어학습공간을 마련했다고 밝혔다.

연령별, 수준별, 테마별 쌍방향 반복학습시스템

노원구 인터넷 방송국, NBS 노원누리방송(www.nbs.go.kr)을 통해 제공될 노원 어린이 사이버 영어마을은 기존의 보고 듣기만 하던 단순한 영어 학습 방식에서 벗어나 직접 참여하여 컴퓨터와 대화하는 쌍방향 반복학습 시스템으로 음성인식을 통한 학습테스트가 가능한 신 개념의 온라인 교육 시스템이다.

기본구성은 연령별, 수준별, 테마별로 이루어져 있으며 단어학습, 문장학습, 영상학습, 게임학습, 평가테스트, 보충학습의 6개 과정으로 나누어 영어학습의 4대 유형인 듣기, 말하기, 읽기, 쓰기를 가장 효율적으로 학습하여 실생활에 바로 적용할 수 있도록 체계적으로 구현한 최적의 영어학습 프로그램이다.



이외에도 모르는 단어가 있을 때는 사전기능을 이용하여 발음과 발음기호, 뜻도 확인 할 수 있으며 번역된 내용을 보고 뒤바뀐 문장의 순서를 제대로 맞추는 문장 만들기 기능, 다양한 문제은행으로 자신의 실력을 테스트 할 수 있는 등 체계적인 학습 시스템으로 기존 온라인 교육과 차별화된 노원구만의 독자적 콘텐츠다.

3D 동영상, 애니메이션 영화, 음악, 게임 등

5월 말까지 무료체험이 가능하며 노원 어린이 게임장 선발전, 가정의 달 맞이 가족사진 공모전, 4행시 짓기 공모전과 노원구청장배 어린이 영어 말하기 대회도 예정되어 있는 등 오프라인상의 영어 마을에 버금가는 경쟁력을 갖추게 된다. 또한 향후 중고생은 물론 일반 성인에 이르기까지 점진적으로 확대, 운영할 계획이다. 이용료는 6월부터 관내 어린이는 월 8천원, 그 외 지역은 1만 6천원이다.

이노근 구청장은 “그동안 형식적으로 진행되어 왔던 지자체의 온라인 교육과는 확연히 다른 노원 어린이사이버영어마을이 오픈함에 따라 구정목표인 교육문화1등구 환경조성과 2010프로젝트 완수에 한 걸음 다가갈 것으로 확신한다”며 “아울러 노원 어린이사이버영어마을이 공교육의 올바른 모델을 제시해 주기를 바라며 영어교육만큼은 학부모들의 걱정을 한시름 덜어줄 수 있도록 프로그램 선진화에 최선을 다할 것이다”라고 말했다.

문의: 홍보체육과 ☎ 950-3085

윤다혜 취재기자

지방자치단체 복지재정 안정화 공청회 개최

- ♣ 일시: 5. 4 (금) 14:30 ~17:00
 - ♣ 장소: 국회의원회관 대회의실
 - ♣ 주최: 서울특별시 구청장협의회, 시민일보사
 - ♣ 주관: 정형근의원실
 - ♣ 주제 발표: 이노근 노원구청장, 남향우 교수(시립대)
 - ♣ 지정 토론: 김중환 국회의원(한나라당), 김선미 국회의원(열린우리당), 이상용 교수(지방행정연구원), 이희봉(행정자치부공무원), 임종규(보건복지부공무원)
- ※ 지방자치단체의 복지재정 안정화를 위한 공청회에 관심있는 구민들의 많은 참여 바랍니다.



(주민생활지원과 ☎ 950-4439)

2007 봄철 노원구민 걷기대회

- ♣ 일시: 5. 22(화) 오후 2시~오후 5시
※우천시 5월 29일(화) 오후 2시로 변경됩니다
- ♣ 장소: 이스턴 캐슬 주차장
※모이는곳: 구 태릉푸른동산 25M 사격장 앞
- ♣ 구민걷기: 약 2.5km, 1시간 10분 소요
· 레크레이션 및 경품추첨: 산행 중 배부한 경품권 추첨, 경품 증정
- ♣ 교통편
· 전 철: 지하철6호선 화랑대역 하차 ①번 출구 이용(도보10분)
· 시내버스: 202, 1225, 1155, 1156번 이용 이스턴 캐슬 입구 하차
· 셔틀버스: 지하철6호선 화랑대역 ⑤번출구 셔틀버스 운행
- ♣ 문의: 거주지동사무소, 구청 홍보체육과(☎ 950-3100~1, 3320)
※참가신청 없이 자유롭게 참여할 수 있습니다.



노원구↔한국철도시설공단 철도관련사업 두 손 잡다



구는 지난 18일 창동차량기지 도심 외곽 이전 등 4대 철도관련사업의 원활한 추진을 위하여 한국철도시설공단과「철도관련사업 추진 양해각서」(사진)를 체결했다.

구와 한국철도시설공단이 맺은 양해각서 협약의 주요 내용은 ▷경전철 노원선 사업▷창동차량기지 이전 사업 ▷경춘선 폐선부지 활용▷성북역 민자역사 및 역세권사업이다.

이노근 구청장을 비롯 이광열 구의회 의장 등 관계 공무원, 한국철도시설공단 이성권 이사장 등이 참석한 가운데 열린 체결식에서 양 기관은 철도관련사업을 국가 및 지역 발전을 앞당길 수 있는 공동과제로 인식하고 사업의 조기 추진을 위하여 계획 수립 단계서부터 적극 협력해 나가기로 했다.

또한 향후 사업 추진 및 지원과 관련한 제반 사항에 대하여 실무협의의회를 구성·운영, 상호·협의를 하기로 하는 내용을 협약서에 담았다.

(정책사업기획단 ☎ 950-4373)

창동차량기지 이전 타당성 연구용역 착수 합동보고회 열려

노원구민의 오랜 숙원사업의 하나인 창동 차량기지 이전 타당성 연구용역 착수 합동보고회가 지난 10일 남양주시청에서 열렸다.

이번 보고회는 양 단체가 공동협약에 따라 지하철 4호선 연장 및 창동 차량기지 이전 타당성의 대안별 과업 수행 기본방향과 계획에 관한 전반적인 내용을 보고하는 형식으로 진행되었다. 특히 과업수행 방향 및 방법, 분야별 참여인력 및 조직 편성표, 과업 세

부수행 계획표, 기타 과업수행에 필요한 사항 등과 '연장노선 및 차량기지 이전부지'의 대안별 추진방향 설정에 대해 중점적으로 토의 후 과업 착수 계획을 세웠다.

구는 앞으로 용역결과가 나오면 의회, 주민 등 지역사회가 함께 공동보조를 통해 이전 연장 당위성에 대한 분위기 조성에 박차를 가한다는 전략이다.

(정책사업기획단 ☎ 950-4373)

테마가 있는 구청 'Gallery Cafe 노원' 개관

구는 구청을 방문하는 구민의 문화 향수 욕구를 충족시키고 편안한 휴식 공간 제공과 매력적인 직장 분위기 조성을 위해 5월 9일, 구청사 본관 1층과 2층에 '갤러리 카페 노원'을 개관한다.

현관로비를 포함, 본관 1층 및 2층 총 487.5㎡면적에 들어설 '갤러리 카페 노원'은 ▷계절별 테마 특성에 맞는 전시 운영-재래도시 초청, 구민의 날 행사 ▷연중 다양한 장르별 기획 전시 및 발표 - 회화·조각품·음악·서예·사진·공연 ▷문화예술인들의 작품 전시공간 제공 ▷관내 초·중·고 학생들의 견학 코스 운영 등을 통해 '문화 1등구 노원'의 이미지 구성에 주력한다는 방침이다.



특히 관공서의 정형화된 틀에서 벗어나 지역주민들과 구청 방문 민원인들에게 친밀감을 주고 전시 작품의 이해를 돕기 위하여 해당 작가 또는 협회 소속 회원이 상주하여 작품에 대한 설명과 안내는 물론 구매 희망자에게는 직접 판매도 한다.

또한 국내외 유명 예술인을 초대하여 테마별 전시회를 열고, 수시로 작품을 교체하여 다양한 작품 감상 기회 제공 및 작가들의 발표 기회를 확대시켜 지역주민의 문화욕구 충족의 장으로서의 역할을 다할 것으로 보인다.

(문화과 ☎ 950-3091)

노원구 '학원가 1% 사랑나눔 장학생' 추가 선발

구는 저소득층 교육지원의 일환인 교육나눔 운동으로 생활형편이 어려우나 성적이 우수한 국민기초수급자 자녀들을 대상으로 노원구 학원연합회와 함께 1년간 무료학원 수강프로그램을 제공하고 있다. ▷인원 : 대입종합 0명, 대입단과(국,영,수) 0명, 중등종합 0명, 중등단과(국,영,수) 0명

▷신청자격 : 국민기초수급자 자녀로서 중학생은 전교 평균 20%이내, 고등학생은 석차등급이 평균 3등급 이내, 대입재수생은 고3년 석차등급이 3등급 이내

제출처 : 해당 동사무소 사회담당(성적증명서 제출) (사회복지과 ☎ 950-3260)

노원구, 서울시 창의과제 추진 '최우수구' 선정

구는 서울시 창의행정 토론 주제인 『복지서비스 및 전달체계 개선』과 관련해 '저소득층 자녀를 위한 아름다운 투자'라는 창의과제를 발표해 최우수구로 선정됐다.

이번 창의과제는 지난해 11월부터 노원구가 지역 내 입시 및 보습학원과 손잡고 운영중인 '노원, 학원사랑 1% 나눔 운동'을 소개한 것으로 학원 정원의 1%를 기초생활수급자 가정의 자녀 중 성적이 우수한 학생을 1년간 무료로 수강케 해 학업에 도움을 주는 사업이다.

(창의혁신추진반 ☎ 950-4317)

『노원영어마을 월계캠프』 개관



만 5·6세 취학 전 아동과 초등학생을 대상으로 하는 영어체험 학습 전용시설인 '노원영어마을 월계캠프'가 4월27일 개관한다.

월계1동 411-55번지에 지상 4층, 지하1층 규모(연면적843㎡)로 들어설 '노원영어마을월계캠프'는 마술 요리, 힙합 등 영어와 친해질 수 있는 동기 부여식 '놀이 활동 체험실'과 대중교통, 병원, 경찰서, 호텔, 출입국관리 사무소 등 외국 환경에 근접한 상황을 설정해 자연스럽게 영어를 배울 수 있도록 하는 '일상생활 체험실' 등 총 11개의 체험실을 꾸민다. 이외에 세계 여러 나라의 축제, 음식, 문화유산에 대해 알아보고 여행 시 갖추어야 할 매너와 제스처를 배워 세계문화를 간접 경험할 수 있도록 했다.

이 곳은 유치원생과 초등학생들을 대상으로 유치부(하루코스 09:00~13:00, 1만원), 초등학생(월~금 코스 14:00~18:00, 5만원), 초등학생 방과 후 수업(월·수·금/화·목 18:00~20:00, 10만원/8만원)으로 학급을 편성, 원어민 등 총 10명의 강사가 이들과 함께 생활하게 되며 비합숙 형태의 프로그램으로 운영한다. 참가신청은 홈페이지(<http://nev.nowon.kr>)를 통해 회원가입 후 가능하며 노원구 내 장소를 지정하여 시간대별 셔틀버스로 운행한다.

(교육진흥과 ☎ 950-4361)



도봉운전면허시험장 앞 인도 420m 구간에 '걷고싶은 거리'가 조성되어 각종 초목이 우거진 도심 속 쉼터 역할을 할 것으로 기대된다.

노원구의회

외국인 주부 초청 간담회 개최

노원구의회(의장 이광열)는 지난 4월4일 한국인과 결혼해 노원구 관내에 거주하는 외국인 주부들을 초청하여 한국 생활의 어려움과 애로사항을 듣는 간담회를 개최하였다.

이날 간담회에서는 점차적으로 늘어나는 국제결혼으로 외국인 주부들이 증가함에 따라 외국인 주부 가정의 실상과 문제점을 파악하고, 외국인 주부들이 지역사회에 정착하기 위해서 필요한 지원대책

을 논의했다.

이날 참석한 외국인 주부들은 한국생활의 가장 큰 어려움으로 언어와 문화차이에 의한 갈등, 취학 전 자녀의 언어교육 및 보육문제, 출산 후 산후조리, 취업문제 등을 꼽았으며 건의사항으로 정부의 외국인 지원 시책과 사회, 경제, 문화 활동에 필요한 정보를 제공 받을 수 있는 외국인 지원센터 창구 개설과 외국인 모임활동 지원, 취업 기회 제공 등을 제시하였다.

한편 노원구의회 이광열 의장은 외국인 주부들이 이와 같은 어려운 현실을 극복하고 우리 사회의 당당한 구성원으로 자리 잡도록 외국인 주부들의 의견과 설문 내용 등을 토대로 단계적이고 체계적인

‘포탈 서비스’를 실시하고, 지역사회 주민과 관련단체 등이 서로 네트워크화 하여 외국인 주부들이 한국 사회에 원만하게 적응하기 위한 체계적인 지원을 모색할 계획이라고 밝혔다.

(노원구의회 ☎ 950-3447)



인기 짝! 노원 교양대학

- ▷주제 : 만화속의 세상
 - ▷일시 : 4월 30일 월요일 오전 10시부터
 - ▷장소 : 노원문화예술회관 대공연장
 - ▷강사 : 이현세 (만화가)
- (교육진흥과 ☎ 950-4360)

- 주차 실태조사 실시 -

- ▷조사기간 : 5월 31일까지
 - ▷조사지역 : 노원구 전지역(54권역)
 - ▷조사대상 : 노상·노외주차장, 건축물 부설주차장
 - ▷조사방법 : 조사원이 2인 1조로 직접 방문하여 현장확인 및 면접조사 실시
- (교통지도과 ☎ 950-3968)

언론에서 본 노원

2007. 4. 20. 서울신문 30면

기 고



이 노근
서울 노원구청장



“ 노원구와 같은 대규모 단지로서는 소형 평형의 중형화, 부실한 설비의 첨단화, 지하 주차장화 및 실내·외부 공간 디자인의 다양화 등 주민욕구를 충족시킬 대안이 현재로서는 리모델링사업이 아닌가 생각한다.

얼마 전 서울 노원구 상계동의 한 교회 강당에서 열린 리모델링 설명회에는 수많은 사람들이 몰려 그야말로 인산인해를 이뤘다. 마치 인기 아파트 청약에 몰려 모뎀하우스에 늘어선 줄처럼, 그리고 대학입시 설명회장을 연상케 할 정도로 사람들이 모인 것이다. 이처럼 리모델링 설명회에 인파가 몰린 것은 정부의 재건축 규제정책 강화로 과거처럼 개발이익 등이 사라진 데 따른 반사적 쏠림현상일 수 있다. 또 리모델링을 통해 주거환경을 개선하고, 다만 얼마라도 아파트가격이 오르지 않을까 하는 기대 심리 때문일 수도 있다.

여하튼 재건축 규제가 강화된 시점에서 아파트 리모델링에 대한 뜨거운 관심과 열기를 보여준 단적인 예이다.

혹자는 '지자체가 앞장서 왜 이런 행사를 하느냐'고 궁금증을 가질 수 있다. 하지만 노원구는 62만명의 인구에 공동주택이 89%나 되는 국내 최대의 아파트 밀집지역이다. 대부분 1980년대 중반 공급물량 위주의 주택정책에 따라 들어선 성냥갑식 아파트다. 이리니 지하엔 주차장 하나 없고 소형 평형이 많아 주민들은

노원구, 잔디구장 3곳 생긴다



월계동 초안산 근린공원과 중계동 마들 근린공원, 불암산도시자연공원 내 공릉배수지 상단에 국제규모의 인조 잔디 축구장과 시민편의 복합공간을 조성한다.

구의 인조 잔디구장은 월계동 63-1 초안산 근린공원 월계배수지 총 7,000m²에 면적에 15억의 예산을 투입 6,494m²의 인조잔디를 깔고 대한축구

협회규격(94m× 60m)의 축구장과 350m 조깅트랙, 관람석을 비롯해 부대시설을 갖추고 오는 7월 주민들에게 개방된다.

또 총 공사비 200억원을 투입 내년 2월 완공 목표로 상계동 770-2 마들 근린공원복합화 공사는 39,835m²의 대지에 국제규모의 인조 잔디 축구장(105m× 68m)과 상시공연을 할 수 있는 420석 규모의 야외공연장을 갖춘 체육 문화 공간이 들어선다.

리틀야구장과 인조잔디축구장, 조깅트랙이 들어설 불암산도시자연공원 내 공릉배수지 체육공원은 공릉동 산222-24일대 38,000m²면적에 40억의 예산을 들여 내년 12월 완공을 목표로 하고 있다.

(공원녹지과 ☎ 950-3897)

리모델링이 대안이다

생활불편을 호소한다. 재건축을 추진하던 몇몇 단지는 정부의 규제강화로 포기하고, 비슷한 시기에 지은 아파트 주민대표들은 리모델링 사업을 추진하고 있거나, 활발한 추진 움직임을 보이고 있다.

노원구가 이런 시점에 리모델링의 보급에 나선 것은 까다로운 재건축 대신 리모델링을 통해 전용면적을 30%까지 늘리고, 준공 후 15년(재건축은 32년)만 되면 리모델링 사업을 할 수 있게 하는 등 각종 규제가 완화된 만큼 기왕에 리모델링을 하려면 수준높고, 주민생활에 보탬이 될 수 있도록 하자는 취지이다. 사업 추진 여부는 궁극적으로 주민들의 몫이지만 구의 입장에서는 보다 현실적인 대안을 제시한 것이다.

아파트 리모델링이라고 하면 단순히 인테리어 하나 하는 정도로 생각하기 쉽다. 하지만 이젠 층고와, 외관, 필로티의 조성 등으로 재건축에 가까운 혁신적 수익형 리모델링 수준으로 탈바꿈하고 있다. 물론 구에서는 재건축 등에 적용하기 위해 자체적으로 마련한 '프리미엄 공동주택단지 조성을 위한 심의기준'을 참고해 조언을 할 계획이다. 특히 노원구와 같은 대규모 단지로서는 소형 평형의 중형화, 부실한 설비의 첨단화, 지하 주차장화 및 실내·외부 공간

디자인의 다양화 등 주민욕구를 충족시킬 대안이 현재로서는 리모델링사업이 아닌가 생각한다.

문제는 추진할 때 여러 장애 요소를 보완하는 것이다. 첫째 주민 비용부담을 덜도록 조세 및 금융상의 인센티브를 제공해야 한다는 것이다.

둘째는 연면적 30% 이내인 가구별 용적률을 단지별 용적률에 따라 신축 조정할 필요가 있다. 셋째는 현재 1개 층만 허용한 필로티 구조를 2개 층으로 확대하고, 다음으로는 증축 범위를 증가된 용적률 범위 내에서 수직 또는 수평으로 넓힐 수 있도록 완화할 필요가 있다.

설명회 당일 참석 주민 300명이 제출한 설문조사 분석 결과, 응답자의 89%가 리모델링 사업에 대한 추진의사를 강력히 밝혔다. 94.8%는 추진 시 구청에서 단지별 순회 설명회를 해 줄 것을 희망했다.

이같은 주민들의 관심과 열기에서 보듯, 정부는 종전 재개발, 재건축 방식의 주택정책을 바꿔 주거환경 개선과 지역발전, 강남지역과 대형 평형 위주로 치솟는 주택가격 평준화와 부동산가격 안정화 등 일거양득의 기대효과를 거둘 수 있는 아파트 리모델링 사업을 적극 지원, 활성화해 나가야 할 것이다.

◆ 정보화교육(무료) 수강생 모집 ◆

● 컴퓨터 기초반/활용반

▷어르신 : 노원구 거주 만55세 이상
▷주부 : 노원구 거주 주부
▷일반 : 노원구 거주 일반인
▷접수기간 : 4. 20(금) ~ 4.27(금)
전화접수는 공휴일 제외



▷접수방법 : 홈페이지(www.nowon.seoul.kr) 메인화면『정보화교육』창을 통하여 신청접수
⇒ 어르신 기초반 : 인터넷 · 전화접수 병행
⇒ 주부 및 일반과정 기초반, 활용반 모든과정 : 인터넷 접수만 가능
▷결과발표 : 4.30(월) 노원구청 홈페이지 『정보화교육』창에 추천결과확인란을 통하여 결과확인 (기획예산과 ☎ 950-4355, 950-4368)

◆ 노인돌보미 바우처 사업 ◆

▷신청기간 : 4월16일부터 수혜대상자 총원시 까지(우리구 250명)
▷신청장소 : 서비스 수혜대상자 거주지 동사무소
▷신청자 : 서비스를 필요로 하는 본인, 가족 또는 관계인
▷선정기준 : 소득기준, 건강상태, 재산기준, 부양 기준 등을 점수화하여 적합한 대상자 선정(소득 기준: 전국가구 평균소득 이하)
▷서비스이용기간 : 6.1~12.31 (월 238,500원 중 본인 부담은 36,000원)
▷문의 : 동사무소 또는 가정복지과 ☎ 950-3491

노원문화예술회관

『문화강좌』수강생 모집

▷접수기간 : 4. 16(월) ~ 4. 27(금)
▷접수방법 : 인터넷(nowon.seoul.kr), 방문접수
▷결과발표 : 4. 30(월)
▷수강료 : 3개월 9만원, 재료비 별도, '화요 클래식(지오코소)'는 6만원
▷운영기간 : 5. 1 ~ 7. 31 (주1회, 총12회)
▷모집내용 : 한국음악아카데미, 어린이국악교실, 화요클래식(지오코소), 청소년뮤지컬무용교실, 김숙희 어린이 연극교실, 노원유소년 챔버오케스트라, 동서양의 미술세계, 문인화교실
▷접수문의 : 노원문화예술회관 ☎ 3392-5721~5

◆ 구민 알뜰장 개최 ◆

▷일시 : 5.10(목) 10:00~15:00
▷장소 : 중계근린공원 분수대 광장
▷개인접수 : 5.7(월)~5.8(화), 선착순 50명 (가정복지과 ☎ 950-3271)

◆ 자원봉사 상담가 모집 ◆

▷교육일시 : 5.28(월)~6.1(금) 14:00~17:00
▷교육장소 : 중랑구청 대강당
▷접수 : 선착순 60명 (노원구청 자원봉사센터 ☎ 950-4105~7)

◆ 학교방문 청소년자원봉사 교육 실시 ◆

▷교육기간 : 4.16(월)~6.29(금)
▷교육대상 : 관내 중, 고등학교 중 희망학교 재학생 (노원구자원봉사센터 ☎ 950-4105~7)

『노원문화원』 문화강좌 수강생 모집

(노원문화예술회관 강의실)

- 월 : 경기민요, 가락장구 연구반 10:00~12:00
- 화 : 문학교실 10:00~12:00
영어 왕초보 13:00~15:00
- 수 : 피부경락맛사지 14:00~16:00
- 목 : 플로리스트와 꽃집창업반 10:00~12:00
포크기타첫걸음 13:00~15:00
추억의팝송교실 15:30~17:30
- 금 : 생활역학 13:00~15:00

(우리투자증권 상계점 메가빌딩 3층 강의실)

- 수 : 한국화 10:00~12:00
사군자 및 문인화 14:00~16:00
- 목 : 김세영 법무사의 알기쉬운 법원경매 10:00~12:00
한문서예 14:00~16:00
- ▶강의기간 : 5. 1 ~ 7.31(12주)
- ▶접수기간 : 4.25부터
- ▶수강료 : 3개월(12회)5만원
- ▶문의 : 노원문화원 938-1244, 938-1247



노원 지역발전에 '육군사관학교' 동참기로

19일 이노근 노원구청장, 임충빈 육군사관학교장 만나 상호협력관계 유지기로

이노근 구청장은 지난 19일 공릉동 육군사관학교(학교장 임충빈)를 방문, 노원구 지역발전을 위해 협력관계를 구축하기로 했다.

이 구청장의 이번 방문은 구가 추진 중인 문화의 거리축제 등 각종 문화·체육 행사 참석, 청소년 교육지원 및 봉사활동 참여, 운동장·도서관·체육시설 등 학교개방 등을 통한 노원지역 발전에 육군사관학교가 동참의사를 표명한데 따른 것이다.

군악대의 팡파레를 시작으로 임 육군사관학교의 학교관계자들의 대대적 환영을 받은 이 구청장은 '노원혁신 비전2010' 상영에 이어 접견실에서 가진 환담자리에서 ▷문화의 거리 아트페스티벌 축제 시 군악대 퍼레이드 지원 ▷5월 어린이날 행사장 사용 협조 및 견학 ▷노원이화아카데미 장소협조 ▷잔디구장 사용료 인하 등에 대한 협조를 요청했다.

이에 대해 육사측은 군악대 퍼레이드는 최대한 지원하겠으며 안전상 문제점만 검토된다면 승마 퍼레이드도 가능할 것을 시사하는 한편, 학교시설

에 대해서도 현장 견학을 하반기부터 추진 할 계획이라고 밝혔다.



육사를 방문해 노원구전경사진을 전달하는 모습

또한 구청에서 실시하는 행사의 경우 차별화를 두어 저렴한 비용으로 대여할 수 있도록 적극 검토할 것을 약속하고, 육군사관학교가 추진 중인 다양한 개방 및 개혁프로그램에 대해 구가 적극적으로 협력해 줄 것을 당부했다.

한편 노원구와 육군사관학교는 지속적 관계 유지를 통해 홈페이지 상호 공유, 영어체험 학습장 운영, 청소년 육사 탐방, 하계 유격캠프운영, 꿈나무 골프체험교실, 생도와 함께 세상 나누기, 방과 후 교실운영에 대한 감사지원 등에 대해서도 중·장기적으로 연구, 검토하기로 하는 등 공감대를 형성했다.

문정우 취재기자

◆ 노원구민을 위한 무료영화 상영 ◆

▷영화명 : 마파도 2
▷상영일자 : 5.3(목)19:00
▷상영장소 : 노원구민회관 대강당(12세이상 관람가)
▷관람방법 : 선착순 무료 입장(좌석수 790석)
▷문의 : 노원문화원 ☎ 938-1244, 1247

◆ 아이사랑! 노원사랑! 가족사진 콘테스트 ◆

▷공모기간 : 4.25(수)~5.7(월)
▷참가자격 : 2001년생~2007년생 아이를 포함한 가족, 노원구 거주 주민, 관내 어린이집
▷작품규격 및 형태 : 11×14 인치, 현상사진(흑백 및 컬러), 1가정 1작품, 1어린이집 1작품
▷제출방법 : 가정복지과 방문 또는 우편접수(우편은 5월 7일 도착분까지)
▷심사결과 발표 : 5.9(수)10:00 구청 홈페이지 게재 (가정복지과 ☎ 950-3271)

목적자를 찾습니다

4월 11일 12시 45분경 상계2동사무소 옆 골목에서 피해자를 칼로 찌르고 도주한 용의자(20대 중후반 남자, 신장 165cm가량, 호리호리한 체격, 상의 연녹색 사파리, 하의 진한 베이지색 바지, 뒷머리 약간 긴 편, 검정색모자에 대해 제보해 주신분께 보상을 드립니다.

국번없이 112, 노원경찰서 ☎ 937-7647, 949-0330

생활체육 및 레크레이션교실 수강생 모집

구민회관에서 진행되는 생활체육 및 레크리에이션 강좌 모집에 대한 안내는 5월 10일경 홈페이지 (<http://www.nowon.seoul.kr>)와 각 동사무소를 통해 알려드리겠습니다. (홍보체육과 ☎ 950-3100, 3320)

노원여성인력개발센터

- ▷실업자취업훈련(무료): 룸어텐던트
- ▷근로자 수강지원(노동부 지원)
 - 수강료 80% 환급 : 한식조리사, 커피바리스타, 정보화기초, 소풍물창업과정, 포도삽, 화훼장식 기능사, 병원코디네이터, 무역실무
- ▷전문직종직업훈련
 - 법원경매, 커피바리스타, 유아·초등영어강사, 초등논술지도사, 웹디자인기능사, 인터넷쇼핑몰, UCC동영상편집 등
- ▷무료공개강의 : 전자상거래를 통한 수익률 창출, 법원경매(5월 3일)
- ▷Cafe24 쇼핑몰디자이너(국비지원)
(노원여성인력개발센터 ☎ 950-0187~8)

소나무 반출금지

소나무재선충방제특별법 따라 월계동, 공릉동, 히계동, 중계동 전역과 상계7동에서는 소나무반출이 금지됩니다. (공원녹지과 ☎ 950-3888)

담배꽂초 무단투기 단속

- ▷홍보 및 계도 : 3월~4월
- ▷계도 및 단속병행 : 5월~6월
- ▷확대단속 : 7월~
(청소행정과 ☎ 950-3835)

YES 프로그램 참가 모집

- ▷대상 : 만15~29세까지 실업급여를 받지 않는 구직자
- ▷기간 : 9월 28일 까지 수시 모집(참가비 무료)
- ▷참여방법 : 방문 또는 전화
(서울북부종합고용지원센터☎2171-1722~3)

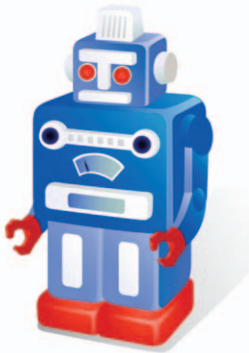

[북부 청소년 과학탐구대회]

청소년의 창의적 차구력 함양 및 과학적 소질 개발을 위해 청소년 과학탐구대회를 개최합니다.

구 분	대 회 일 시	대 회 장 소
기계과학 탐구대회	5. 16 (13:30~18:00)	서울덕암초등학교
로켓과학 탐구대회	5. 16 (13:30~18:30)	서울중계초등학교
항공과학 탐구대회	5. 23 (13:30~18:30)	상계제일중학교, 재현중학교
로봇과학 탐구대회	5. 23 (13:30~18:30)	서울덕암초등학교

문의 : 해당학교, 북부교육청홈페이지 (www.ben.go.kr)

**이륜차는 안전모를 착용하고
자동차 도로로 다닙시다 !**
(교통행정과 ☎ 950-3995)

웰빙 노원 ! 5월 보건소에서는 ...

● **보 건 소** ●

자연친화적 연무소독 실시

노원구 보건소에서는 자치구 최초로 친환경 경적 연무 소독을 실시합니다.
친환경적 방역소독은 식물성 에탄올 약제에 물을 혼합하여 실시하기 때문에 대기환경 오염피해를 줄일 수 있는 자연친화적 소독 방법입니다.
(지역보건과 ☎ 950-4079)

걷기모임 회원 모집

- ▷기간 : 5.8 ~ 6. 30
- ▷대상 : 걷기운동을 희망하는 지역주민 90명(장소별 30명씩)
- ▷출발
 - 중계4동사무소 : 매주 화,목 10:00
 - 상계대교 중랑천 밑(노원고교 밑) : 매주 화,목,토 10:00
 - 초안산근린공원 : 매주 화,금 10:00
- ▷신청방법 : 4월 25일부터 전화 접수 (☎ 950-4071)

1기 참살이 운동교실

- ▷기간 : 5.8~6.29 매주 화·금 15:00~16:30
- ▷대상 : 45~65세 어르신 (연속 프로그램 참석 가능자)

- ▷인원 : 50명
- ▷장소 : ①보건소 4층 보건교육실
②공릉2동사무소 다목적실
- ▷신청기간 : 4월 25일부터 50명 접수 완료 시까지 전화접수
(의약과 ☎ 950-4071)

『나의 혈압·혈당 콜레스테롤』측정

- ▷대상 : 지역 주민 누구나
- 월계1동사무소 5. 3(목)14:00~17:00
- 월계2동사무소 5.10(목)14:00~17:00
- 월계3동사무소 5.31(목)14:00~17:00
(의약과 건강증진팀 ☎ 950-3648)

피부검진 및 『피부건강의 중요성』특강 실시

- ▷일시 : 5.14(월) 10:00~17:00
- ▷장소 : 보건소 4층 보건교육실
- ▷대 상 : 노원구민 누구나
- ▷가능인원 : 150 ~ 200명 정도
- ▷방법 : 행사 당일 방문 순서대로 실시
(의약과 건강증진팀 ☎ 950-3648)

Td(파상풍, 디프테리아) 예방접종

- ▷대상 : 관내 초등학교 6학년 아동
- ▷인원 : 3,500명

- ▷시기 : 4월~7월 오후 2시~5시
- ▷장소 : 예방접종실(☎ 950-3438)
(지역보건과 ☎ 950-4074)

건강한 노년기를 위한 '참된 삶 꾸기 교실'

- ▷일시 : 4.27~6.15
매주 금 09:30~13:00
- ▷대상 : 구민중 45세~65세 00명
- ▷장소 : 삼육대학교 제2과학관
- ▷전화 및 방문접수
(방문간호실 ☎ 950-3465)
- ▷교육내용

월	일	내 용
4	25, 5/4	존엄한 죽음
5	11, 18, 25	내 삶의 성찰
6	1, 8, 15	나의 죽음 준비

고혈압 교실

- ▷모집인원 : 고혈압 환자 및 가족50명
- ▷모집기간 : 4월 25일부터 전화접수
- ▷교육일정 : 5월 매주 수요일 13:30~15:00
(의약과 건강증진팀 ☎ 950-3648)

● **보 건 지 소** ●

제2회 만성질환 교육 안내

- ▷대상 : 관내 고혈압·당뇨환자 및 보호자 30명(월계동 주민 우선)

- ▷접수기간 : 5.4(금)까지
- ▷접수방법 : 전화 상담 후 신청
- ▷교육일시 : 매주 목요일 오후 2시
(방문보건실 ☎ 915-4765)

중풍예방교실 운영

- ▷일시 : 매주(수) 14:00 ~ 15:00
- ▷대상 : 건강에 관심 있는구민 50명
(한방건강증진실 ☎ 915 - 4764)

주간보호실 운영

- ▷일시 : 월~금(법정 공휴일 제외) 10:00 ~ 17:00
- ▷장소 : 보건지소 4층 주간보호실
- ▷대상 : 만 65세 이상으로 중풍 및 노인성질환으로 원만한 공동생활이 가능하고 자립보행과 용변처리가 가능한 어르신(※치매는 제외)
- ▷제출서류 : 주민등록등본, 진단서(소견서), 의료보험증 사본, 사진
(주간보호실 ☎ 915-4713)

『만성질환과 눈』특강

- ▷일시 : 5.3(목) 오후2시
- ▷대상 : 노원구민 40명
- ▷강사 : 원자력병원 최상열 안과과장
(방문보건실 ☎ 915-4765)

**황사에 주의합니다.
황사시에는 마스크를 착용합니다.**

학교 탐방 - 상명초등학교 “이젠 외국인 앞에서 우물쭈물하지 않아요” 영어 몰입교육을 통한 글로벌 인재 양성



“외국인과 만나도 이젠 부담감이 없어졌어요. 자신감이 생겼죠.”

상명초등학교 6학년 유운상 군의 말이다. 우리가 영어를 가르치고 배우는 궁극적 목적은 바로 원활한 의사소통이다. 그 목표를 이루기 위한 첫 번째 단계는 바로 외국인, 외국어와 친근감을 느끼고 자신감을 키우는 것이다. 유군의 말은 상명의 이러한 교육 효과를 보여주는 것이라 하겠다.

#영어몰입교육(English Immersion Program)

2007년부터 상명초등학교의 1,2학년 학생들은 영어몰입교육 (English Immersion Program)을 실시하고 있다. 일반 정규과목을 제2언어인 영어를 사용하여 학습함으로써 학습자가 교과내용을 이해함과 동시에 제2언어까지 효과적으로 습득하는 학습방법이다. 상명영어몰입교육의 특징은 다음과 같다.

첫째, (현재, 1,2학년 각 학급이) 일반교과교실과 영어수업만을 위한 교실 이렇게 2개의 교실을 가지고 있다. 따라서 수준별 수업을 소그룹(17명씩)으로 하기에 좋은 환경이다.

둘째, 교육과정운영의 가장 중요한 부분인 교수학습계획서를 정규담임교사들이 직접 참여하여 만들었고, 그 내용에 따라 원어민 교사가 수업한다. 따라

서 수업의 질에 대해 안심해도 좋다. 그리고 수업현장에 한국인 영어교사가 함께 있어 수업을 돕는다.

셋째, 수업의 내용인데, Language Art, 수학, 과학, 주제(Theme)학습으로 수업이 나누어져 있다. 미국초등학교 정규교과서를 사용하고, 주제학습은 우리나라 교과서에서 다루어지는 주제 또는 학생의 관심사를 선택한다. 6학년 전민지 양은 다양한 주제로 인해 수업이 딱딱하지 않아 재미있다고 전했다.

넷째, 국가가 요구하는 타 교과(영어 이외의 교과)의 성취도와 영어 성취도를 동시에 올릴 수 있다. 국가가 요구하는 일반교과수업의 내실을 충족시키면서 영어수업을 함께 하므로 ‘두 마리 토끼를 잡을 수 있는 것’이라고 임정 교육과정부장은 말했다.

다섯째, 비단 영어교사 뿐만 아니라 담임교사도 영어교육을 위해 노력한다. “영어수업 이외의 시간에도 선생님께서 영어로 대화하시니까 더 빨리 배울 수 있는 것 같아요.”라는 6학년 이민호 군의 말을 통해 상명의 훌륭한 ESL(English as a Second Language)환경을 엿볼 수 있었다.



#영어로 생각하는 내실 교육 주력

어린나이에 외국어를 집중적으로 배우면 모국어 교육효과가 감소되지 않을까 하는 의문에 대해 이 재신 교장은 “모국어는 외국어와 함께 배우면 시너지 효과를 일으킨다는 연구가 실제로 있습니다.”

라고 답변했고 이어서 “학교가 영어교육을 책임지겠습니다.”라고 말해 영어교육에 대한 확고한 의지를 나타냈다. 또한 원어민 교사는 “아이들이 더 이상 쑥스러워하지 않는다는 것이 가장 큰 변화고, 자신도 모르는 사이에 영어로 생각하게 하는 것이 목표” 라고 말했다.

상명초교는 영어교육 외에도 독서교육, 특기교육 활동, 체력특급심사, 생활예절지도 등을 통해 지적체를 겸비한 글로벌인재 양성에 주력하고 있다. 훌륭한 시설이라는 외적 조건과 치밀한 교육과정이라는 내적 조건이 더해져 튼튼한 교육 기반을 구축한 상명초교는 노원이 동북부 교육 중심 도시로 비상하는데 그 선봉대 역할을 하고 있다.

윤다혜 취재기자

서울대동라이온스클럽(회장 이제호) 지난 15일 정혜선원(하계1동)에서 저소득특세계층 세대원 350명에게 무료진료를 실시하여 이웃사랑을 실천하였다.



월계3동 두란노교회(담임목사 오광섭) 봉사대를 결성하여 골목정소, 간병교대, 독거노인 및 장애인 어르신 돕기 활동을 통해 마을주민의 화합을 위한 봉사활동을 벌였다.

공릉3동 익명의 기부자가 매월 쌀 20kg 4포대를 동사무소에 기탁하여 생활이 곤란한 세대를 1년 이상 지원해 오고 있다.

하계1동 주민자치위원회는 동사무소 지하 체력단련실에서 제1회 주민자치원 회장배 생활체육 탁구 한마음 큰잔치를



우리동네 이모저모

열어 탁구에 대한 관심과 흥미를 유발시키고 프로그램 활성화에 기여하였다.

동계1동 지난 6일 익명의 독지가로부터 백미 20kg 2포를 지원받아 주공 10단지 경로당 어르신을 위문하고 즐거운 시간을 보냈다.

동계4동 새마을부녀회(회장 이용숙)는 중계3단지 경로당 어르신 130명을 모시고 आय회를 개최하고 중계초등학교 녹색어머니회는 지난 6일 발대식을 가졌다.

상계1동 강강술래(영업이사 정태신) 흥파복지원생을 초청하여 중식을 제공하고 서울시립노인요양원에서는 어르신복지기금 마련을 위해 지난 14일 수락산 봄꽃 축제를 열어 수락산을 찾는 사람들을 즐겁게 하였다.

상계2동 환경정비 일환으로 관내 청소를 실시하여 상습 적치물과 흙더미

쓰레기를 수거하여 주민 피해를 최소화하고 주거환경정비에 앞장섰다.

상계4동 새마을지도자협의회(회장 조광섭) 새마을부녀회(회장 서금연)는 취약지역 자율청소의 일환으로 학림사 등산로 주변을 청소하고 개나리 묘목 500주를 식재하여 꽃길을 조성하였다.

상계6동 한국가스공사(동부사무소), 한진도시가스, 동사무소 직원 등 40여명은 마들근린공원 입구부터 노원청소년수련관 입구까지 합동청소를 실시하여 당현천을 자연이 살아 숨쉬는 생태하천으로 복원하는데 기여하였다.



상계8동 주공15단지에서는 식목일을 맞아 회양목 등 1,500여 그루를 식재하고 주민자치센터프로그램 서양화교실(강사 윤경숙)에서는 당현천 차 없는 거리행사에 작품 50여점을 전시하고 그리기 시범행사도 가졌다. 또한 야생화교실 회원들은 생태전문가와 당현천 일대에 식생하는 야생초 모니터링을 실시하였다.



상계9동 현역장교 김근희(육군53사단 해운대연대 통신중대장)대위는 생면부지의 백혈병환자에게 골수를 기증하여 나눔의 사랑을 실천하였고 이 사연은 4월10일자 국민일보에 소개되었다. 김대위는 군 생활 중에도 헌혈을 30회 이상 하여 대한적십자사로부터 헌혈은장을 받는 등 모범군인으로 알려져 있다.