

- 살고 싶은 곳 노원의 이미지 제고를 위한 -

# 맞춤형 구정상담 서비스 메뉴얼



## 노 원 구 청

## contents

<b>I. 전입자 구정상담 맞춤형 매뉴얼이란</b>	1
- 개념, 목적, 단계별 맞춤 서비스 체계도	
<b>II. 상담 요령 및 절차</b>	5
- 상담 절차	7
- 상담 요령	8
<b>III. 상담서비스</b>	9
<b>가. 가정유형별</b>	9
<b>A. 임신·출산(여성)가정</b>	11
1. 임신부를 위한 지원(임산부건강관리, 임산부교육 및 건강강좌, 임신·출산진료비지원)	13
2. 출산가정을 위한 지원(산모·신생아 도우미서비스, 출산장려금지원, 출산축하용품지원, 신생아 의료비 등 지원)	17
3. 여 성(여성건강강좌, 여성아카데미, 여성교실)	20
4. 관련시설(서울시북부여성발전센터, 노원여성인력개발센터, 월계가정복지센터, 건강가정지원센터)	21
<b>B. 영유아가정</b>	25
1. 보육료지원등(영유아보육료지원, 아이돌보미지원, 어린이집 미이용아동양육수당지원)	27
2. 보건·의료(영유아예방접종, A형간염 무료예방접종지원, 국가필수 예방접종 지원, 영유아건강 검진)	30
3. 관련시설(노원구보육정보센터-영유아플라자, 구립어린이집)	32
<b>C. 다자녀·다문화가정</b>	35
1. 다자녀가정지원(다자녀가족 영유아양육수당 지원, 다자녀가족 차량등록세 및 취득세감면, 다둥이 카드 발급, 치아홈메우기사업)	37
2. 다문화가정지원(다문화가정 보육료지원, 다문화가족지원센터운영, 결혼이민여성1:1멘토링지원, 다문화가족자녀 언어발달 지원, 결혼이민자를 위한 다양한 취업지원, 프로그램운영, 결혼이민자 고용지원센터 운영)	39
<b>D. 입양(위탁)가정</b>	43
1. 입양가정지원(입양아동 양육수당 지원, 입양아 의료급여 1종지원, 장애아입양가정양육 보조금 및 의료비 지급)	45
2. 위탁가정 지원(가정위탁보호아동 지원)	47

E. 장애아동(성인) 가정	49
1. 장애아동지원(장애아동수당지원, 장애아동양육수당지원, 장애아동 재활치료사업, 장애아동 입양양육보조금 및 의료비지원, 맞춤형월체 어렌탈 및 리폼서비스, 발달장애인부모 심리지원서비스, 언어발달지원)	51
2. 여성장애인지원(여성장애인 홈헬퍼 지원,)	55
3. 저소득장애인지원(장애수당, 장애인보장과 급여비 지급, 저소득층 청각 장애인 인공 달팽이관 수술비 지원, 장애인연금, 장애인재활보조 기구 교부)	56
4. 일반장애인(장애인 활동지원 서비스, 독거중증장애인 주말사랑의 도시락 제공서비스, 장애인·노약자 무료셔틀버스 운영, 장애인 치과 치료, 노원구립장애인 보호작업시설 운영, 청각장애인 컴퓨터 교실, 일자리사업, 장애인공동생활가정 운영, 수화통역센터 운영)	60
5. 관련시설(장애인생활시설, 장애인복지관, 장애인직업재활시설)	65
F. 청소년(초·중·고)가정	67
1. 복지(청소년희망뮤지션, 아동인지능력향상서비스, 문제행동아동 조기 개입서비스 사업, 드림스타트센터 운영, 꿈나래통장, 아이돌보미 지원)	69
2. 학습·교육(노원 원어민영어화상학습, 방학중 노원 원어민 영어캠프, 노원 영어마을 월계캠프, 서울과학기술대학교 노원영재교육원 운영, 진학정보제공 및 교육강좌)	72
3. 창의인성 체험활동(마들농요와 함께하는 청소년농사체험, 방학중 과학체험교실, 서울 영어과학교육센터 과학체험학습, 자원순환체험 학교운영, 숲속여행프로그램, 지역사회탐구 체험학습, 문화재 탐방교실, 어린이교통안전 체험학습, 어린이자전거 교실, 파티쉬(제과제빵)체험교실)	74
4. 청소년지원센터 및 대안학교	78
5. 관련시설(서울영어과학교육센터-서울시민천문대, 노원교육비전센터운영, 공동청소년문화정보센터, 시립노원청소년 수련관, 구립도서관, 공부방등, 방과후 보육시설, 여성·아동복지시설)	79
G. 노인가정	87
1. 복지(노인 장기요양보험 재가급여, 기초노령연금 지급, 저소득노인 무료급식운영, 서울재가관리사업, 노인돌봄서비스사업, 장수축하금 지급, 노인일자리사업, 저소득주민 건강보험료지원, 의료급여 노인완전 틀니 지원)	89
2. 보건·의료(노원구 치매지원센터 운영, 노인건강검진사업, 골밀도 검사, 노인 불소도포 및 스케링, 노인 무료의치 보철시설)	93
3. 교육·문화 등(노인교실운영, 구립노원실버카페운영, 노인복지기금지원 사업, 노원구립실버악단 운영)	96
4. 관련시설(요양시설, 생활가정, 여가복지, 양로시설, 주간보호센터 등)	99

H. 저소득가정	-----	101
1. 소득지원(국민기초생활보장 급여지원, 복지대상자 복지급여 신청, 주민소득지원 및 생활안정기금융자, 자활소득공제(자활장려금)사업, 희망키움통장사업, 희망플러스 통장, 긴급복지지원사업, 저소득 틈새 계층 특별지원)	-----	103
2. 일상생활지원(가사·간병 방문도우미 서비스, 푸드마켓)	-----	108
3. 직업지원(자활근로사업, 생업자금융자추천)	-----	109
4. 주거지원(희망의 집수리 지원, 우리집 에너지컨설팅 및 열관리형 집수리 사업, 저소득가구 전세자금대출 추천지원)	-----	111
5. 건강지원(국가암조기검진, 암환자의료비지원, 의료수급권자 검진사업, 생애전환기 검진사업, 의료급여지원, 휘귀난치성 질환자 의료비 지원)	-----	114
6. 노원교육복지재단 설립 운영	-----	118
7. 복지시설(종합사회복지관, 노원지역자활센터)	-----	119
I. 한부모가정	-----	121
J. 구직가정	-----	125
노원구 노동복지센터 운영, 일자리&생활법률 상담센터 운영, 지역공동체 일자리 사업, 지역맞춤형일자리 창출지원사업, 공공근로사업, 노원취업 박람회 개최, 체험영농 귀농귀촌 지원 법률 상담터 사업	-----	127
<b>나. 일반서비스</b>	-----	133
1. 평생교육(심폐소생술교육, 노원평생교육원, 노원에코센터, 휴먼라이브러리, 노원구민정보화 교육, 자동차 자가정비교실, 한자로 소통하는 노원동양고전아카데미, 노원교양대학, 주민과 함께하는 "Green-부동산 교실" 운영)	-----	135
2. 건강한생활(평생건강관리센터, 노원정신보건센터, 월계헬스케어, 토요일 건강교실, 골밀도검사, 건강검진, 구강보건센터, 금연클리닉, 건강생활 실천, 심뇌혈관질환 예방관리사업, 아름다운 인형여행)	-----	141
3. 공연·문화(노원문화예술회관, 수락홀문화공연장, 노원문화원, 노원문화의거리, 서울특별시립 북서울미술관, 노원어울림극장, 노원독립영화감상회)	-----	148
4. 체육·공원(공릉다목적구장, 노원마들스타디움, 불암산종합스타디움, 노해근린공원, 초안산근린공원, 마들체육공원)	-----	152
5. 기타(우리집 도로명주소 안내, 음식물쓰레기 전용수거용기 지급, 에코마일리지 회원가입, 뉴스레터 회원가입)	-----	155
<b>IV. 우리노원</b>	-----	157
1. 노원구 현황(관내도 및 일반현황, 주요기관 현황, 노원구 상징물 노원구 연혁)	-----	159
2. 구정홍보(마을만들기(인사하기운동전개), 생명존중문화조성 및 자살예방사업, 복지공동체 노원, 든든한 이웃 희망천사, 창의인성중심의 교육 영향평가제시행, 노원햇빛과 바람발전소 건립)	-----	162





## **I . 전입자 구정상담 맞춤형 매뉴얼이란?**

**1. 개 념**

**2. 목 적**

**3. 단계별 맞춤 서비스 체계도**



## 1. 개 념

우리구에서 제공할 수 있는 다양한 시설과 서비스(교육, 복지, 건강, 일자리 등)를 상담자가 전입자에게 맞춤형으로 안내할 수 있도록 가정유형별로 구분하여 정리한 안내서임

## 2. 목 적

우리 구에 이사 오는 전입주민이 낯선 곳에서 겪게 되는 생활불편을 해소하고 다양한 행정서비스를 누릴 수 있도록 정보를 제공함으로써 살고 싶은 곳 노원의 이미지를 제고하는데 목적이 있음

## 3. 단계별 맞춤 서비스 체계도

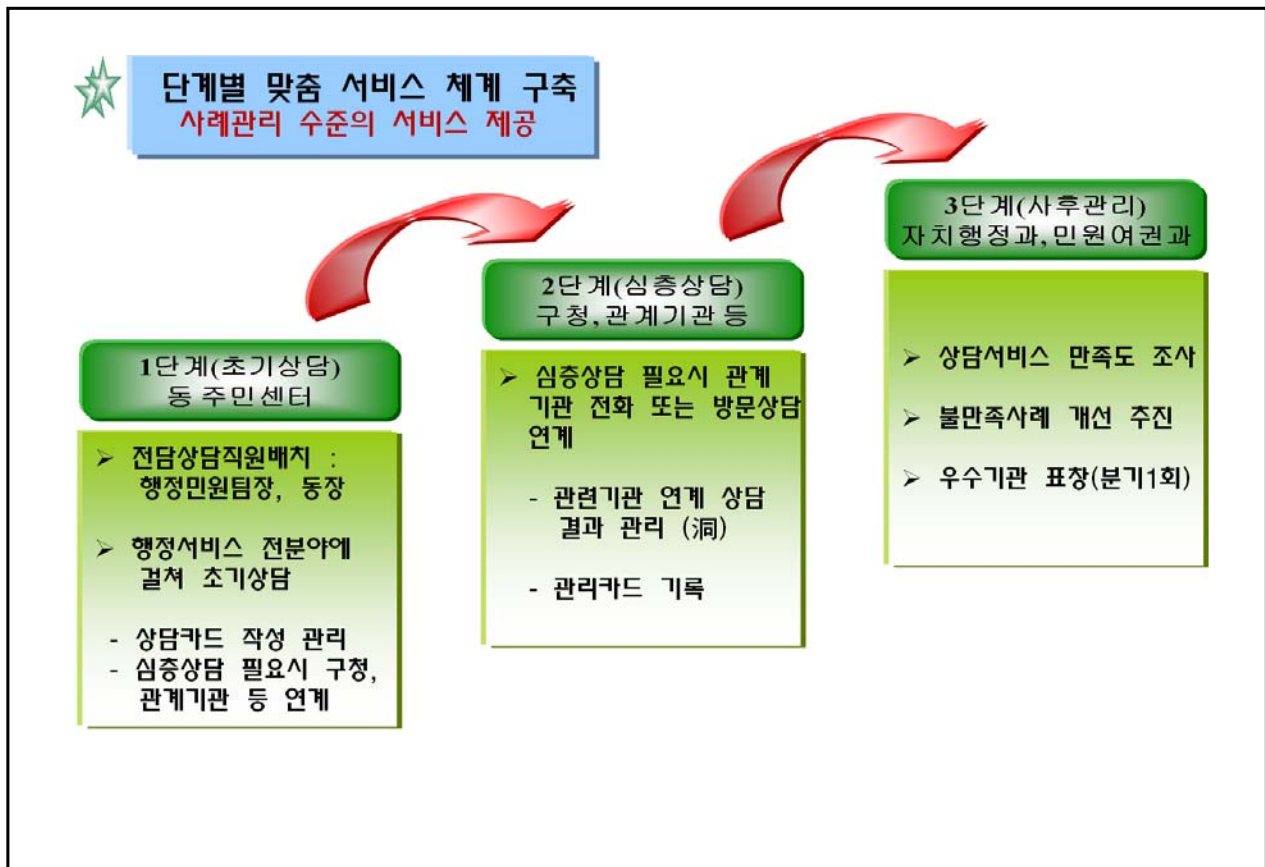



## **II. 상담 요령 및 절차**

**1. 상담 절차**

**2. 상담 요령**



## 1. 상담 절차





## 2. 상담 요령

### 주민맞이 단 계

- 주민이 등장실에 들어오면 두세걸음 다가가 "어서오십시오" 라고 웃는얼굴로 맞이한다
- 자리를 권하고 차와 음료를 대접한다
- 상담자는 명함을 건네면서 "저는 00동 등장 000입니다. 우리구에 이사오신 것을 진심으로 환영합니다." 라고 소개한다



### 상담단계

- 상담자는 먼저 자연스럽게 대화를 하면서 민원인의 가정유형을 파악하고 매뉴얼을 참고하여 서비스 안내
- 서비스 상담순서는 가정유형별, 일반서비스, 구정 사업소개 순으로 하되 상황에 맞게 상담서비스 내용 조정
- 전입자가 필요로 하는 서비스에 대한 문의가 있을 경우 관련 부서(기관)에 문의 또는 연계하는 등 적극적인 태도로 응대



### 마 무 리 단 계

- 상담이 끝나면 혹 궁금한 사항이 있으신지 여쭙보고 필요하면 언제든지 동 주민센터를 방문하시도록 안내
- 동주민센터 출입구까지 친절히 배웅

### Ⅲ. 상 답 서 비 스

#### 가. 가정유형별

A. 임신·출산(여성) 가정 -----	11
B. 영유아보육 가정 -----	25
C. 다자녀·다문화 가정 -----	35
D. 입양(위탁) 가정 -----	43
E. 장애아동(성인) 가정 -----	49
F. 청소년(초,중,고) 가정 -----	67
G. 노인 가정 -----	87
H. 저소득 가정 -----	101
I. 한부모 가정 -----	121
J. 구직 가정 -----	125



## A. 임신 · 출산(여성)가정

<b>1. 임신부를 위한 지원</b>	<b>13</b>
1) 임신부 건강관리	13
① 임신기간별 지원내용	
② 임신부 철분제 지급	
③ 영양플러스 사업	
2) 임신부 교육 및 건강강좌	14
① 부부출산교실	
② 좋은 엄마 만들기	
③ 1:1 모유수유 클리닉 운영	
④ 임신부 체조교실	
3) 임신·출산 진료비 지원	15
① 난임(불임)부부 의료비 지원	
② 임신·출산 진료비 지원(고운맘카드)	
③ 청소년 산모 임신·출산 의료비 지원	
<b>2. 출산가정을 위한 지원</b>	<b>17</b>
1) 산모·신생아 도우미 서비스	17
2) 출산장려금 지원	17
3) 출산축하용품	17
4) 신생아를 위한 지원	18
① 미숙아 및 선천성이상아 의료비 지원	
② 선천성 대사이상 검사 및 환아관리	
③ 신생아 청각선별 검사	
④ DNA아기신분증 무료발급	
<b>3. 여 성</b>	<b>20</b>
1) 여성건강강좌	20
2) 노원여성아카데미	20
3) 여성교실운영	20
<b>4. 관련시설</b>	<b>21</b>
1) 서울시북부여성발전센터	21
2) 노원여성인력개발센터	22
3) 월계가정복지센터운영	23
4) 건강가정지원센터운영	24



# 1. 임산부를 위한 지원

## 1-1) 임산부 건강관리

### ① 임신기간별 지원내용 (생활건강과 ☎2116-4510)

- 대 상 : 관내 임산부
- 비 용 : 무료
- 내 용

임신주수	산전관리 내용	비고
임신~3개월	엽산제 제공	산모수첩 및 신분증 지참
5주~10주미만	임신초기진단(소변검사),산전검사(혈액형,RH,빈혈,매독,에이즈,B형간염)	혈압,체중,소변검사(당,단백)
10주~12주	태아 초음파 검진	전화예약 후 실시(2시~5시)
16주~18주	태아 기형아 검사	전화예약 후 실시(2시~5시)
20주~40주	방문 임산부에게 철분제 공급	산모수첩 및 신분증 지참

### ② 임신부 철분제 지급 (생활건강과 모성실 ☎2116-4510)

- 대 상 : 임산부
- 기 간 : 연중
- 지원내용 :
  - ▶ 철분제 지원(임신20주~40주)
    - 임산부 본인이 직접 방문해야함(대리수령 안됨)
    - (입원, 절대안정 필요 등 부득이한경우만 대리수령 가능)
    - 산모수첩,신분증 지참)
  - 신청방법 : 산부인과에서 착상확인 받은 후 산모수첩(임신헌인서), 신분증 지참 후 모성실에서 임산부 등록함.
  - 제출서류 : 산모수첩 or 임신확인서, 신분증

## ② 영양플러스 사업 (보건소 영양플러스 상담실 ☎2116-4560,4562)

임산부 및 영유아 보충영양관리사업은 생리적 요인과 환경여건 등으로 인해 상대적으로 영양상태가 취약한 대상에게 그들의 불량한 영양섭취상태의 개선을 통한 건강증진을 위해 영양교육을 실시하고, 영양불량문제의 해소를 돕기 위한 특정식품들을 일정 기간 동안 지원하는 제도임.

### ● 지원내용

- 월별 영양교육 및 상담
- 분유, 우유, 쌀 외 9종 보충식품 패키지 처방 후 각 가정으로 월별 배송

### ● 지원대상

- 최저생계비 200%미만 가구의 임산부, 수유부, 영유아(66개월 미만)중  
영양평가 후 영양위험요인을 가진 지역주민 300

※ 영양위험요인 : 빈혈, 저체중, 성장부진, 영양섭취상태 불량 등 한 가지  
이상의 영양위험요인 보유자

### ● 신청방법 : 보건소 전화 및 방문접수

### ● 제출서류 : 주민등록등본, 건강보험료납부 영수증 등

1-2)	임산부교육 및 건강강좌	(생활건강과 모자보건팀 ☎2116-4350)
------	--------------	--------------------------

## ① 부부출산교실

- 일 정 : 2012. 3월 ~ 11월 매월 3째주 토요일 (8월 제외)
- 시 간 : 오전 10시 ~ 12시
- 대 상 : 관내 임산부 및 가족
- 장 소 : 보건교육실

## ② 좋은 엄마 만들기

- 일 정 : 2012. 상반기(5월) , 하반기(11월)
- 시 간 : 오후 2시 ~ 4시
- 대 상 : 관내 임산부
- 장 소 : 보건교육실
- 신청방법 : 보건소 방문 및 전화접수

### ③ 1:1 모유수유 클리닉 운영

- 내 용 : 모유수유자세교정, 유방 및 통증관리, 젖량조절 방법, 유방울혈 등
- 대 상 : 수유 중 여러 가지 문제로 어려움을 겪는 모든 출산부
- 장 소 : 보건교육실
- 시 간 : 오전9시~12시(예약제 운영)
- 교육방법 : 1:1 개인별 맞춤형 문제해결 중심의 상담진행

### ④ 임신부 체조교실

- 일 정 : 2012. 상반기, 하반기 각 4회 운영
- 시 간 : 오후 2시 ~ 4시
- 대 상 : 관내 임신부(15주~38주)
- 장 소 : 노원구청 체력단련실내 다목적실
- 강 사 : 외부 전문강사 초빙
- 내 용 :
  - 요가의 중요성 및 방법
  - 호흡법, 이완법
  - 태아와의 교감을 위한 마사지 동작
  - 몸의 균형과 유연성을 길러주는 동작
  - 가벼운 몸풀기 체조
  - 골반근육강화 체조

1-(3)	임신·출산 진료비 지원
-------	--------------

#### ① 난임(불임)부부 의료비 지원 (생활건강과 모자보건팀 ☎2116-4348)

- 대 상 : 법적 혼인상태에 있는 난임(불임) 부부, 여성 연령이 만 44세이하자  
이면서 전국가구 월평균소득 150%이하
- 기 간 : 연중
- 지원내용 : 인공, 체외수정시술비용 지원
  - 인공 : 1회 50만원, 최대 3회(150만원)
  - 체외 : 1회 180만원(수급자는 1회 300만원), 최대 4회(100만원)
- 신청방법 : 보건소 내소 접수
- 제출서류 : 난임치료지원신청서 1부, 불임진단서 원본 1부, 건강보험증,  
건강보험료 본인부담금 납부확인서(최근달), 차량보험증권



② 임신·출산 진료비 지원(고운맘 카드) (국민건강보험공단 ☎1577-1000)

- 대 상 : 모든 임신부
  - 지원금액 : 1인당 40만원
  - 지원신청방법
    - 병원에서 임신진단을 받고 병원에 구비된 임신·출산 진료비 신청서 및 임신확인서 발급
    - 가까운 국민건강보험공단 지사, 국민은행, 신한은행, 우체국 지점에 가서 임신·출산 진료비를 신청
    - 의료급여 수급자는 동 주민센터 또는 보건소에 신청
  - 진료비 사용방법
    - 산부인과에서 진료 받은 후 고운맘카드로 결제(보험급여가 되는 진료, 안되는 진료 모두 지원대상)
    - 분만예정일로부터 60일까지 사용, 1일 한도액 6만원
    - 분만을 위한 입원 진료의 경우 : 1일 6만원 사용 한도 제한 없음
- ※ 고운맘 카드는 사용이 가능한 병원이 정해져 있음(건강보험공단 건강인홈페이지, 건강보험공단 홈페이지, 사회서비스관리원홈페이지, 아가사랑 홈페이지)

③ 청소년 산모 임신·출산 의료비 지원 (생활건강과 모자보건팀 ☎2116-4350)

- 대 상 : 만18세 이하 모든 청소년 산모
  - 지원범위 : 임신 및 출산관련 진료 받은 의료비(초음파 검사 등) 중 본인부담 의료비
  - 지원금액 : 임신1회당 120만원 범위 내(1일 10만원 범위 내 사용)  
분만의 경우 예외적으로 잔액의 범위내에서 필요한 의료비 사용 가능
  - 지원기간 : 카드 수령일로부터 분만예정일 이후 60일까지
  - 제출서류 : 요양기관에서 발급받은 “청소년산모 임신 출산 의료비지원 신청 및 임신확인서” 1부, 주민등록등본 1부(3개월이내 발급분)
  - 이용절차
    - 인터넷 접수 우리카드 홈페이지에서 인터넷으로 신청 및 접수
- 우리카드홈페이지(card.wooribank.com) → 기업카드 → 바로바로서비스 (“맘편한카드신청”) → 청소년산모 임신출산의료비지원 신청
- 우편 접수
- ※ 접수처 : 서울특별시 중구 회현동1가 203번지 우리은행 본점영업부(맘편한카드 담당자앞),  
우편번호 100-795, 전화번호 02)2002-3313 / fax 02)777-2757
- 카드수령방법 : 학생증 및 청소년증 지참, 본인이 수령 신청한 우리은행 지점에서 수령

## 2. 출산가정을 위한 지원

### 2-1) 산모 · 신생아 도우미 서비스 (생활건강과 모자보건팀 ☎2116-4349)

- 신청대상 : 전국가구월평균소득 50%이하
- 신청장소 : 보건소 3층 방문간호팀 (모자보건팀) ( ☎ 2116-4348 )
- 신청기간 : 출산전 40일~ 출산후20일까지 (서비스받기 10일전까지 신청해야 함)
- 제출서류 (※ 산모가 수급자인 경우 해산급여 포기)
  - 신청서 1부, 건강보험증 사본(맞벌이 경우 각각), 출생증명서(출산한 경우만), 산모수첩, 산모명의통장계좌번호, 산모 신분증, 건강보험료 본인부담금 납부확인서(맞벌이 경우 각각), 부부가 등본상 각각 등재된 경우 가족관계증명서 1부, 가구원이 휴직한 경우 휴직증명서 (신청일 기준 6개월 이상 경과한 휴직) 공문가능
  - 매월 건강보험료가 변경되는 군인(군무원) 등 : 신청 월 직전 6개월분 건강보험료 납부확인서

### 2-2) 출산장려금 지원 (여성가족과 저출산대책팀 ☎2116-3722)

- 지원대상
  - 생일 현재 노원구 거주 3개월 이상된 두자녀 이상 가정
- 지원기간 : 출생 후 1년 이내 신청
- 지원내용
  - 둘째아 : 10만원 / 셋째아 : 30만원 / 넷째아 : 50만원
- 신청방법 : 거주지관할 동 주민센터
- 제출서류 : 출생아명의 또는 부모 등의 명의 통장사본 1부

### 2-3) 출산축하용품 (여성가족과 저출산대책팀 ☎2116-3722)

- 대 상 : 주민등록 기준 노원구에 주소지를 둔 출생아
- 기 간 : 계속사업
- 지원내용 : 축하카드, 내의, 딸랑이, 리플릿 등 4종 지원
- 신청방법 : 동주민센터 및 구청에 출생신고후 주민등록 등재시 즉시지급
- 제출서류 : 신청인 부 또는 모의 신분증

## 2-4) 신생아를 위한 지원

### ① 미숙아 및 선천성이상아 의료비 지원 (생활건강과 모자보건팀 ☎2116-4351)

- 대 상 : 도시근로자가구 월 평균소득의 150%이하 가정 중 미숙아 및 선천성이상아

※셋째아 이상 출생아가 미숙아일 경우 소득 관계없이 지원

- 미숙아 : 임신 37주 미만의 출생아 또는 출생시 체중 2.5kg미만의 출생아로 출생 후 24시간 이내 신생아중환자실에 입원하여 수술 및 치료를 필요로 하는 신생아
- 선천성이상아 : 선천성이상으로 사망우려가 있거나, 기능적 장애가 현저하거나 기능회복이 어려운 영유아로 출생후 28일 이내 의료기관에서 질병코드가 O로 시작하는 선천성이상아로 진단받은 환아

#### ● 지원내용

- 미숙아 : 신생아중환자실 입원비용 중 지침에 따라 지급, 출생시 체중에 따라 최고지원금이 차등 적용
- 선천성이상아 : 출생후 6개월 이내 수술 및 치료를 받은 환아, 최고 500만원까지 지원

#### ● 신청방법 : 퇴원후 90일 이내 보건소 내소 접수

#### ● 제출서류 : 신청서, 퇴원진료비계산서 원본(진료비 상세내역서 포함), 입금계좌통장, 출생증명서, 진단서(선천성이상아의 경우만), 건강보험증, 자동차보험증권, 건강보험료 본인부담금 납부확인서(최근달),

### ② 선천성 대사이상 검사 및 환아관리 (생활건강과 모자보건팀 ☎2116-4351)

#### ● 대 상

- 선천성대사(6종) 이상 검사 : 출생아 전체
- 환아관리 : 선천성대사이상 환아로 확정 진단된 자로서 특수조제분유, 저단백식품등의 의료지원이 필요한 만 18세 미만 환아

#### ● 기 간 : 연중

#### ● 검사항목 : 페닐케톤뇨증, 갑상선기능저하증, 호모시스틴뇨증, 단풍당뇨증, 갈락토스혈증, 기타 선천성대사이상증

#### ● 지원내용

- 갑상선 기능저하증 환아 : 연 276천원 범위내에서 의료비 지원
- 페닐케톤뇨증 환아 등 : 특수조제분유, 저단백식품 지원 등

● 신청방법

- 검사 : 출산병원에서 일괄 검사, 미검사시 보건소 내소 검사 가능
- 환아관리 : 보건소 내소 접수, 등록

● 제출서류 : 신청서, 의사 확진진단서, 영수증, 입금계좌 통장

③ **신생아 청각선별 검사 (생활건강과 모자보건팀 ☎2116-4349)**

- 대 상 : 생후 1달이내의 신생아로 수급권자 및 최저생계비 200%이하 가정
- 기 간 : 출산예정일 3개월전부터 출산후 1개월 이내
- 지원내용 : 신생아청각선별검사비 지원 및 청각선별검사 재검으로 판정된 경우 난청 확진 검사비 지원
- 지원방법 : 청각선별검사 무료 쿠폰 발급  
※ 쿠폰은 검사기관에 검사전 제출을 원칙으로 함
- 신청방법 : 검사전 기간내에 주민등록거주지 보건소 내소 신청
- 제출서류 : 신청서, 건강보험증, 건강보험 본인부담금 납부확인서

④ **DNA 아기신분증 무료발급 (여성가족과 저출산대책팀 ☎2116-3722)**

- 대 상 : 주민등록 기준 노원구 거주 생후1개월이내 신생아 중 발급 희망자
- 기 간 : 계속사업
- 지원내용 : 관내 신생아 중 신청자를 대상으로 아기 DNA 정보가 포함된 유전자 신분증 및 휴대용 신분증 2종 무료발급
- 신청방법 : 아동 주민등록상 주소지 관할 동주민센터 방문 또는 홈페이지 ([www.babymemories.co.kr](http://www.babymemories.co.kr))에서 신청
- 제출서류 : 신청인 부모는 모의 신분증

※ DNA란? : 아기의 구강세포에서 채취/ 농축/건조/밀봉처리하여 실온에서 반영구적으로 보관가능한 개인의 모든 생물학적 유전정보를 담고 있는 개인식별기능이 있는 자료.

### 3. 여 성

3-1)	여성건강강좌	(생활건강과 모자보건팀 ☎2116-4348,4350)
<ul style="list-style-type: none"> <li>● 기 간 : 2012. 5월</li> <li>● 시 간 : 오후 2시 ~ 4시</li> <li>● 대 상 : 관내 30세이상 누구나</li> <li>● 장 소 : 보건교육실</li> <li>● 강 사 : 외부 전문강사 초빙</li> </ul>		
3-2)	노원여성아카데미	(평생학습과 평생교육사업팀 ☎2116-3995)
<ul style="list-style-type: none"> <li>● 교육대상 : 노원구 거주 성인 여성 80명</li> <li>● 교육기간 : 연 1기(12주) 운영 [※ 2012년 : 3월~6월 운영]</li> <li>● 교육분야 : 사회, 경제, 교육, 문화, 예술 등 강의식·참여식 수업(현장학습 1회 포함)</li> <li>● 교육장소 : 노원평생교육원 대강당 (개강식·수료식 - 서울여대)</li> <li>● 접수방법 : 노원구청 홈페이지 및 방문접수 후 전산추첨</li> <li>● 수 강 료 : 50,000원(교재 제공)</li> </ul>		
3-3)	여성교실운영	(평생학습과 평생교육원팀 ☎2116-4433)
<ul style="list-style-type: none"> <li>● 대 상 : 만 18세 이상 노원구 거주 여성(주민등록지 기준)</li> <li>● 기 간 : 상시 운영, 매 분기 수강신청 <ul style="list-style-type: none"> <li>- 3개월 단위의 학습프로그램 운영</li> <li>- 현재 2012년도 3기 프로그램 진행 중</li> </ul> </li> <li>● 지원내용 : 미용, 패션, 화훼 등 약 15가지 강의 개설 <ul style="list-style-type: none"> <li>- 강사 사정, 수강신청 인원 부족 등의 사유로 변동 가능함</li> </ul> </li> <li>● 신청방법 : 노원평생교육포털(<a href="http://lll.nowon.kr">http://lll.nowon.kr</a>) 선착순 접수 <ul style="list-style-type: none"> <li>- 노원구청 홈페이지(<a href="http://www.nowon.kr">www.nowon.kr</a>) 로그인 → 노원평생교육포털 → 노원평생교육원 → 강좌안내 및 수강신청 → 여성교실</li> <li>- 2012년도 4기(10~12월) 수강신청은 추후 공지(9월 말 예정)</li> </ul> </li> <li>● 제출서류 등 : 수강료 감면대상자는 해당 증빙 자료 제출 <ul style="list-style-type: none"> <li>- 국민기초생활수급자, 국가유공자, 장애인(1~3급), 만65세 이상의 노령자</li> <li>- 감면대상은 대상자 본인, 1인 1강좌로 제한.</li> </ul> </li> </ul>		

## 4. 관련 시설

4-1) 서울시북부여성발전센터

(여성가족과 여성정책팀 ☎2116-3736~7)

여성직업교육훈련 전문기관으로서 여성의 평생교육증진과 사회적 지위 향상 및 취·창업 확대를 통해 경제활동과 사회참여 증진을 도모



### ● 주요사업

구 분	내 용
교육사업	<ul style="list-style-type: none"> <li>▶ 직업교육, 생활문화교육, 지역복지교육 등 100여개 강좌 분기별 운영</li> <li>▶ 직업능력개발 외부공모사업, 평생교육 외부공모사업</li> <li>▶ 특화사업 : 장애인 제과제빵·바리스타교실</li> </ul>
취업지원사업 (북부여성새로 일하기센터)	<ul style="list-style-type: none"> <li>▶ 무료 구인·구직상담 및 취업알선, 찾아가는 이동취업상담</li> <li>▶ 교육공예·조리·정보화분야 등 강사파견사업, 가시간병도우미 파견사업</li> <li>▶ 직업의식고취를 위한 집단상담프로그램, 직장적응을 위한 여성인턴제, 시니어인턴십</li> <li>▶ 일가정양립지원사업, 여성친화기업조성하기사업 등</li> </ul>
창업지원 사업 (북부여성창업 보육센터)	<ul style="list-style-type: none"> <li>▶ (예비)창업자인큐베이팅</li> <li>▶ 점포형 및 사무용 창업보육실, 창업준비실 운영</li> <li>▶ 무료창업상담, 창업특강, 요일제 판매부스, 북부마이크로크레딧(무담보 소액창업자금대출)</li> </ul>
지역복지사업	<ul style="list-style-type: none"> <li>▶ 평등가족문화축제, 교육생 작품전시회 및 알뜰바자회 등</li> </ul>

### ● 위치 및 문의사항 안내

- 주소 : 서울시 노원구 중계2동 501-1
- 문의 : 교육분야 02-3399-7607~9, 취업분야 02-972-5506
- 홈페이지 : <http://bukbu.seoulwomen.or.kr>
- 오시는 길 : 7호선 중계역 4번출구 도보 3분 거리  
간선버스 105, 146, 149 중계역 하차 도보 3분  
지선버스 1137, 1140, 1144 중계역 또는 아이티고등학교 하차 도보 3분  
마을버스 노원09 북부여성발전센터 하차

노원여성인력개발센터는 여성인적자원에 대한 역할이 새롭게 각광받고 있는 사회에서 여성들의 사회·경제적 지위향상과 경제적 자립을 지원하기 위해 설립되었습니다



### ● 주요사업

구 분	내 용
직업훈련	<p>▶ 여성의 재취업교육, 실업자 훈련, 근로자 능력개발훈련 등 직업을 위한 다양한 훈련 직종이 있음</p> <ul style="list-style-type: none"> <li>- IT 과정 : 전산사무, 컴퓨터 활용능력, 문서실무사, 컴퓨터 기초 등</li> <li>- 웹디자인 과정 : 포토샵 일러스트, 드림위버, 플래쉬, 옥션창업, 쇼핑몰관리사 등</li> <li>- 조리과정 : 한식, 양식, 급식조리, 카페사이드 메뉴, 샌드위치와 샐러드 등</li> <li>- 상담과정 : 직업상담사, 심리상담사, 진로상담사, 미술상담사, 독서상담사 등</li> </ul>
취업지원	<p>▶ 직업상담(개인 및 집단상담)에서부터 직업교육훈련, 취업알선(취업상담 및 취업정보제공, 매칭 등), 사후관리까지 취업지원서비스를 ONE-STOP으로 제공하는 취업지원시스템을 구축하여 구직자들이 성공적인 취업을 할 수 있도록 지원</p>

### ● 위치 및 문의사항

- 주소 : 노원구 공릉동 408-4 건설빌딩 5층
- 문의 : 02) 951-0187
- 홈페이지 : [www.job365.or.kr](http://www.job365.or.kr)
- 오시는길 : 지하철 7호선 : 공릉역 2번출구(도보8분)  
 지하철 1,6호선 : 석계역 6번출구(3,4번 마을버스 10분 소요)  
 버스 : 초록버스1221,1224,1227

월계가정복지센터는 지역주민의 욕구를 파악하고  
지역특성에 맞는 프로그램으로 최선의 교육과  
복지서비스를 제공하는 지역복지센터입니다



● 위 치 : 노원구 월계1동 508-67

● 운 영 자 : 대한예수교장로회 장석교회 이용남

● 운영현황

지하1층	헬스장, 탁구장 (헬스장 월1만원, 탁구장 무료)
지상1층	교양강좌, 주민쉼터 (초등학생 방과후 교실)
지상2층	교양강좌, 사무실 (요리, 성인기타 등)
지상3층	꿈이있는 교실, 신나는 교실 (초등학생 방과후 교실)
지상4층	청소년 문화쉼터(컴퓨터, 피아노)

● 프로그램안내

프로그램명		장 소	모집인원	수강료	비고
탁구교실(배움터)		탁구장	12	10,000	
컴퓨터교실(배움터)		4층 컴퓨터실	16	10,000	
헬스교실(배움터)		헬스장	20	10,000	
아동 방과후교 실	4학년	3층 교양강좌실	10	90,000	
	5학년	3층 교양강좌실	10	90,000	
	6학년	3층 교양강좌실	10	90,000	
피아노 교실		4층 피아노실	18	40,000	
찾아가는 방과후교실			15	80,000	
청소년 방과후 교실	중등부	4층 청소년문화쉼터	20	90,000	
	고등부	4층 청소년문화쉼터	12	30,000	
멘토링		3,4층 교양강좌실		무료	
신나는 교실		3층 신나는교실	20	90,000	
주민쉼터 벅타		벅타 북카페			

● 문의전화 : 02) 942 - 3273



노원구 건강가정지원센터는 지역주민들의 건강한 가정생활을 위한 교육 및 상담, 가족친화적 사회환경조성을 위한 각종 프로그램개발을 통해 지역주민의 삶의 질 향상 뿐 아니라 가정의 행복을 증진시키는 다양한 서비스를 제공하고 있습니다



● 대 상 : 노원구민

● 주요사업

구분	세부내용	상담문의
가족상담	부부갈등, 자녀와의 갈등, 개인심리치료 등 가족상담	02-979-3503
가족교육	가족문제의 사전예방 및 가족의 기능회복을 위한 교육 .	02-979-3501
가족문화	가족친화적 사회환경조성 및 가족의 기능강화를 위한 참여 프로그램	02-979-3501
가족돌봄	가족봉사단, 가족품앗이, 토요돌봄프로그램 등	02-979-3501

● 신청방법 : 노원구건강가정지원센터에 전화신청

● 주 소 : 서울시 노원구 동일로 173가길 94(공릉동 569-19 가온빌딩 4층)

## B. 영유아보육 가정

<b>1. 보육료 등 지원</b>	<b>27</b>
1) 영유아 보육료 지원	27
2) 아이돌보미 지원	28
3) 어린이집 미이용 아동 양육수당 지원	29
<b>2. 보건·의료 지원</b>	<b>30</b>
1) 영유아 예방접종	30
2) A형간염 무료예방접종 안내	30
3) 국가필수예방접종 지원	31
4) 영유아 건강검진	31
<b>3. 관련시설</b>	<b>32</b>
1) 노원구보육정보센터(영유아플라자)	32
2) 노원구립어린이집	33



## 1. 보육료 등 지원

### 1-1) 영유아보육료 지원

(여성가족과 보육지원팀 ☎2116-3724)

● 어린이집 보육료 지원 : 아이사랑카드(보육전자바우처)로 지원

- 아이사랑카드 발급 : 주민등록이 되어 있는 동 주민센터를 방문하거나 온라인([www.bokjiro.go.kr](http://www.bokjiro.go.kr))에서 보육료 지원신청을 하고 아이사랑카드를 발급

#### ● 지원내용

대상자	선정기준	지원금액
만0~2세 (09.1.1이후 출생자)	소득·재산수준에 관계없이 지원	만0세 394,000원
		만1세 347,000원
		만2세 286,000원
만3~4세 (08년생~07년생)	소득하위70%이하 (4인기준 소득인정액:524만원 이하) (단, 맞벌이 가구시 부와 모 소득을 합산한 금액의 25%를 감액하여 소득인정액 산정)	만3세 197,000원
		만4세 177,000원
만5세 누리과정 (06년생)	소득·재산수준에 관계없이 지원	만5세 200,000원
취학아동 (방과후보육지원)	최저생계비120%이하 (4인기준 소득인정액:180만원 이하)	88,500원
장애아아동	장애를 가지고 있는 아동 (장애인복지카드 또는 장애진단서 제출) ※ 소득·재산수준과 관계없이 지원	394,000원
다문화아동	「다문화가족지원법」제2조제1호에 따른 다문화가족자녀 만5세 이하 아동 (혼인관계증명서 및 외국인등록증등 제출) ※ 소득·재산수준과 관계없이 지원	연령별 보육료 정부지원단가

(단, 보육료 지원 신청한 자에 한하여 어린이집 재원시 보육료 지원)

● 신청방법 : 거주지 관내 동주민센터 또는 온라인([www.bokjiro.go.kr](http://www.bokjiro.go.kr))신청

● 제출서류 : 신분증, 통장사본, 임대차계약서, 자동차 등록증 및 부채증명원 등

## 1-2) 아이돌보미 지원

(여성가족과 보육행정팀 ☎2116-3730)

### ● 대 상

- 시간제 돌봄 : 생후 3개월 ~ 만 12세 이하 아동
- 종일제 돌봄 : 생후 3개월 ~ 12개월 이하 맞벌이 가구 및 취업한 부모(월 200시간 자원가능)

### ● 신청기간 : 연중 신청 가능

### ● 지원내용

- 시간제돌봄 : 임시보육, 놀이활동, 식사 및 간식 챙겨주기, 어린이집·학교·학원 등하원, 숙제점검, 준비물 보조 등

유형	이용단가(시간)	정부지원	본인부담	소득기준
가형	5,000원	4,000원	1,000원	전국가구평균소득 50%이하(4인가구기준, 208만원)
나형	5,000원	1,000원	4,000원	전국가구 평균소득 50~100%이하 (4인가구기준, 416만원)
다형	5,000원	0원	5,000원	전국가구 평균소득 100%초과

- 종일제돌봄 : 이유식, 질병소독, 기저귀갈기, 목욕 등 영아돌봄과 관련된 활동 전반(건강, 영양, 위생, 교육 등)

유형	이용단가 (월200시간이용시)	정부지원	본인부담	소득기준
가형	100만원	60만원	40만원	영유아 가구월평균소득 50%이하(4인가구기준, 293만원)
나형	100만원	50만원	50만원	영유아 가구월평균소득 50~60%이하(4인가구기준, 376만원)
다형	100만원	40만원	60만원	영유아 가구월평균소득 60~70%이하(4인가구기준, 480만원)
초과	100만원	0	100만원	영유아 가구월평균소득 70%초과

### ● 신청방법

- 노원구 보육정보센터를 방문하거나 홈페이지를 이용하여 신청

### ● 제출서류 등

- 신청서(서약서 포함), 응급처치동의서
- 주민등록등본 또는 가족관계증명서,
- 맞벌이 여부 등 확인 : 취업 증명 자료
- 소득기준 확인 : 건강보험료 납부확인서 등 소득증명 자료

※ 아이돌보미 : 65세 이하의 신체건강한 분으로 서류심사와 면접에 합격하여 양성교육 및 현장실습을 이수한 분들임

1-3) 어린이집 미이용 아동 양육수당 지원 (여성가족과 저출산대책팀 ☎2116-3721)

- 대 상 : 보육시설 및 유치원을 이용하지 않는 아동 중 최저생계비 120% 이하 가구
- 기 간 : 계속사업
- 지원내용 : 신청일 기준이며, 12개월미만 월20만원, 12~24개월 미만 월15만원, 24~36개월미만 월10만원
- 신청방법 : 아동 주민등록상 주소지 관할 동주민센터 방문 또는 복지로 홈페이지 ([www.bokjiro.go.kr](http://www.bokjiro.go.kr))에서 신청
- 제출서류
  - 신분증
  - 아동명의 또는 부모 등의 명의 통장사본 1부
  - 소득 관련 서류, 재산 관련 서류 등 소득·재산 등 증빙서류(필요시)

## 2. 보건 · 의료

### 2-1) 영유아예방접종

(생활건강과 모자보건팀 ☎2116-4512)

● 대 상 : 0 ~ 6세 영유아

● 접종비 : 무료

[ 시기별 필수 예방접종 안내]

접종시기	종류
생후4주 이내	BCG
생후0,1,6개월	B형간염 1차,2차,3차
생후2,4,6개월	DTap,폴리오 1차,2차,3차
생후 12~15개월	MMR, 수두
생후 12~36개월	일본뇌염(1주일 간격으로 1차,2차, 1년후 3차)
생후 15~18개월	DTap 4차 추가
만4세~6세	DTap 5차, 폴리오 4차,MMR 2차 추가

- 영유아 예방접종은 되도록 오전에 하는 것이 좋습니다.

### 2-2) A형간염 무료예방접종 안내

(생활건강과 모자보건팀 ☎2116-4511~3)

● 접종기간 : 연중

● 접종대상

- 기초생활수급자, 시설입소 아동 (12개월 ~ 만12세이하 )
- 차상위계층 120%, 북한이탈주민자녀, 다문화가정, 장애아 및 장애인의 자녀, 한부모가정 자녀, 국제난민 (12~36개월이하 유아)
- 쌍둥이 및 3자녀 이상(12~36개월이하 유아)
- 사업 대상자 : 미숙아 및 선천성 이상아 의료비지원대상, 산모신생아도우미 지원대상, 신생아 청각선별검사 의료지원대상, 영양플러스 사업대상, 청소년 산모 의료비 지원대상 (12~36개월이하 유아)

● 접종장소 : 노원구보건소 2층 영유아실

● 접종방법 : 12개월 이상 유아 1차 접종, 6~12개월 경과 후 추가 접종(총 2회 접종)

● 준 비 물 : 우편으로 받은 "A형간염 대상자 안내문"과 어린이 건강수첩

※ 대상자 안내문"이 없는 경우 대상자임을 증명할 수 있는 서류 지참

- 건강보험카드, 가족관계증명서, 장애인증, 주민등록등본 등

2-3) 국가필수예방접종 지원

(생활건강과 모자보건팀 ☎2116-4351)

영유아의 건강한 성장을 위해 2012년 1월 1일부터 국가필수예방접종 10종에 대한 비용을 전액 지원

- 대상 : 0세~만 12세이하 아동
- 종류 : 국가필수예방접종 10종
  - BCG(피내용), B형간염, DTaP, 폴리오, DTaP-IPV, 수두, MMR, 일본뇌염(사백신), TD, Tdap
- 노원구 접종기관 : 예방접종 위탁 지정의료기관 83개소
- ※ 지정의료기관은 예방접종도우미사이트(<http://nip.cdc.go.kr>)에서 확인 가능

2-4) 영유아건강검진

(국민건강보험공단노원지사 ☎950-8204)

- 대 상 : 만6세 미만(공단에서 검진표 발송)
- 검진주기 : 4~6개월, 9~12개월, 18~24개월, 30~36개월, 42~48개월, 54~60개월, 66~71개월
- 신청방법 : 검진기관에 사전 예약
- 검진기관 : 국민건강보험공단홈페이지 ->영유아건강검진기관조회
- 검진관련문의: 국민건강보험공단노원지사 ☎ 950-8204



### 3. 관 련 시 설

3-1) 노원구보육정보센터(영유아플라자) (여성가족과 보육행정팀 ☎2116-3732)

- 위 치 : 노원구 상계3·4동 37-7 (상계3·4동 복합청사 3,4층)
- 대 상 : 만5세이하 자녀를 둔 노원구민, 노원구 어린이집, 보육 관련 종사자
- 운영시간 : 화~금요일 10:00~18:00, 토요일 10:00~17:00
- 휴 관 일 : 매주 월요일, 일요일, 공휴일
- 서비스내용

서비스 구분		세부 서비스 내용
보육정보 제 공	육아정보제공	육아정보 홈페이지 운영
	홍보	센터 견학 및 보육정보지 발간
	상담	전문 심리검사 및 놀이치료
보육시설 지 원	교직원교육	신입교사 교육 및 보수, 특기교육
	평가인증조력	평가인증 지표 교육 및 현장 조력 실시
	서울형어린이집아 그조력	현장 조력 및 공인지표 교육
	장애통합보육	장애아순회지원 및 장애아교구대여
	보육정보실운영	보육정보 관련 자료 대여
육아지원	놀리아띠 운영	장난감도서관 운영(월 평균 2,000건 대여)
	부모자녀관계증진프로그램	오감발달 외 11개 프로그램 운영
	예비부모교육	첫아이를 위한 모유수유 외 3개 프로그램 운영
	부모교육	예비학부모되기 외 4개 프로그램 운영
	체험 · 행사	신나는 놀이감 세상속으로 외 4개 프로그램 운영
	문화공연	성예방 인형극 외 2개 프로그램 운영
	아이돌보미	아이돌보미 지원사업 운영

## 3-2) 구립어린이집

(여성가족과 ☎2116-3733)

연 번	어린이집	행정동	주소	전화번호
1	공릉2동어린이집	공릉2동	노원구 공릉로 42길 49 (공릉2동 77번지)	02-973-3053
2	공릉어린이집	공릉1동	노원구 동일로 192나길 8 (동일로 192 나길 8) (공릉동)	02-977-0488
3	꿈빛어린이집	월계2동	노원구 초안산로 1길 51 (월계2동, 꿈빛어린이집)	02-996-9375
4	노원어린이집	상계1동	노원구 동일로 239다길 23 (상계동)	02-936-0649
5	늘푸른어린이집	상계10동	노원구 노원로 34길 9 늘푸른어린이집 (상계동)	02-936-0050
6	마들어린이집	중계2.3동	노원구 동일로 210길 22 (동일로 210길 22) (중계동)	02-978-8389
7	미리내어린이집	공릉1동	노원구 동일로 1127 1동 (공릉동, 공릉)	02-976-2731
8	보람어린이집	하계1동	노원구 노원로 16길 15 (하계1동, 보람어린이집)	02-948-8715
9	상계2동어린이집	상계2동	노원구 상계로 3길 38-17	02-939-3696
10	상계4동어린이집	상계3.4동	노원구 덕릉로 130길 6 (상계동)	02-936-6545
11	상계5동보듬이나눔이 어린이집	상계5동	노원구 한글비석로 39길 16-7	02-932-1077
12	상계8동어린이집	상계8동	노원구 동일로 227길 86 주공15단지 관리동	02-937-7735
13	상계어린이집	상계3.4동	노원구 덕릉로 115나길 25 (상계동)	02-936-5010
14	신나는어린이집	월계3동	노원구 월계로 372 (월계동 사슴아파트 1단지)	02-975-7888
15	아가랑어린이집	월계2동	노원구 초안산로5길 28 (월계동)	02-907-1029
16	아리솔어린이집	중계2.3동	노원구 동일로 205길 13 (중계2동 아리솔어린이집)	02-975-1279
17	월계1동어린이집	월계1동	노원구 석계로 69 (월계동)	02-913-8045
18	월계2동어린이집	월계2동	노원구 월계로 45길 21 (월계동, 롯데캐슬루나아파트 내)	02-992-6087
19	월계3동어린이집	월계3동	노원구 마들로 31 3동 (월계동, 한진한화그랑빌)	02-973-8181
20	은나래어린이집	상계1동	노원구 동일로 250길 17 관리사무소 내 1층 은나래어린이집	02-935-9166
21	중계1동어린이집	중계1동	노원구 덕릉로 593 (중계동)	02-3391-9413
22	중계4동어린이집	중계4동	노원구 덕릉로79길 23 105동 (중계동, 염광아파트)	02-3391-3303
23	중계어린이집	중계본동	노원구 중계로 167 (중계동)	02-930-0040
24	초록어린이집	상계6.7동	노원구 덕릉로 70가길 98 (상계동, 초록어린이집)	02-951-6118
25	태릉어린이집	공릉2동	노원구 화랑로 51길 81 (공릉2동 태릉어린이집, 2층)	02-971-0373
26	평화어린이집	중계2.3동	노원구 노원로 331 (중계동, 평화어린이집)	02-948-0993
27	하계어린이집	하계1동	노원구 공릉로 58마길 1 (하계동)	02-948-0311
28	한내어린이집	하계2동	노원구 공릉로 55길 88 (하계동)	02-948-0125
29	합동마을어린이집	상계3.4동	노원구 상계로 33길 33 (상계동)	02-931-0219



## C. 다자녀 · 다문화 가정

<b>1. 다자녀가정 지원</b>	<b>37</b>
1) 다자녀가정 영유아 양육수당 지원	37
2) 자동차 취득등록세 감면	37
3) 다둥이 카드 발급	37
4) 치아홈메우기 사업	38
<b>2. 다문화가정 지원</b>	<b>39</b>
1) 다문화가정 보육료 지원	39
2) 다문화가족지원센터 운영	39
3) 결혼이민여성 1:1 멘토링 지원	40
4) 다문화가족 자녀 언어발달 지원	40
5) 결혼이민자를 위한 다양한 취업지원프로그램 운영	40
6) 결혼이민자 고용지원센터 운영	41



## 1. 다자녀 가정 지원

### 1-1) 다자녀가족 영유아 양육수당 지원 (여성가족과 저출산대책팀 ☎2116-3715)

- 지원대상 : 서울시에 주민등록을 두고 거주하는 셋째이후 자녀 또는 세쌍둥이 이상으로 0세~만 5세(72개월)영유아
- 지원내용 : 매월 양육수당 10만원 또는 보육시설 실보육료의 50% 지원(두가지 중 택일)
- 지원기간 : 지급결정월(신청월) ~ 취학전 만5세 까지
- 신청방법 : 거주지 동주민센터
- 신청서류 : 통장사본

### 1-2) 다자녀가족 차량 등록세 및 취득세 감면 (부과과 ☎2116-3571)

- 지원내용
    - 승차정원7~10명 이하 승용자동차 : 전액면제
    - 승차정원 7인미만 승용자동차
      - 배기량 관계없이 취득세 140만원 이하인 경우 면제
      - 140만원 초과시 140만원을 경감
    - 승차정원 15명 이하 승합자동차 : 전액면제
    - 최대적재량 1톤 이하 화물차 및 이륜차 : 전액면제
  - 지원대상 : 취득일 기준 18세 미만 자녀 셋이상을 양육하는 자가 취득하는 자동차 1대
  - 신청방법 : 차량취득 후 등록시 신청
- ※ 2012.12.31일까지 취득하여 등록하는 차량에 한함(\*기한 연장은 미정)

### 1-3) 다둥이 카드 발급 (여성가족과 저출산대책팀 ☎2116-3715)

- 대 상 : 서울시 거주 두자녀 이상 가정(단, 막내가 만13세 이하)
  - 지원내용 : 다둥이 행복카드 소지 가정이 가맹업체(외식업체, 대형마트, 문화시설등) 이용시 할인 및 포인트 적립혜택 적용
  - 카드종류 : 신용카드, 체크카드 신분확인용카드
  - 신청방법 : 동주민센터, 우리은행(홈페이지 <http://seoul.bccard.com>)
- ※신용카드, 체크카드는 우리은행 및 다둥이행복카드 홈페이지에서 신청
- 문 의 : 동주민센터 및 노원구청(02-2116-3715)

1-4)

치아 홈메우기 사업

(의약과 건강증진팀 ☎2116-4549~50)

- 대 상 : 관내 기초생활수급자 및 차상위계층, 다자녀 가정 초등학생 어린이
- 기 간 : 연중실시(시술 일정을 보건소 치과에 미리 예약해야 합니다)
- 대상치아 : 치아우식증이 발생하지 아니한 영구치의 교합면  
(제1대구치를 우선으로 실시)
- 장 소 : 보건소 2층 구강보건과
- 시술비 : 무료

## 2. 다문화가정 지원

### 2-1) 다문화가정 보육료 지원

(여성가족과 여성정책팀 ☎2116-3739)

- 지원대상 : 소득에 관계없이 「다문화가족지원법」제2조 제1호에 따른 다문화가족 자녀 중 취학전 만5세 이하 아동
- 지원내용 : 보육료(정부단가) 100% 지원
- 신청방법 : 거주지 관할 동 주민센터
- 제출서류 : 혼인관계증명서, 외국인 등록증

### 2-2) 다문화가족지원센터 운영

(여성가족과 여성정책팀 ☎2116-3739)

문화가족지원센터는 다문화가족을 위한 가족교육, 상담, 문화프로그램 등 서비스 제공을 통해 결혼이민자의 한국사회 조기적응 및 다문화가족의 안정적인 가족생활을 지원합니다..

- 대 상 : 입국 5년이하 결혼이민자
- 지원내용 : 한국어교육, 가족 및 자녀 교육 · 상담, 통번역 및 정보제공, 역량강화 지원 등 종합적인 서비스를 제공.
- 지원프로그램

영역 / 구분		공통필수	선택(예시)	비고
1	한국어교육	-1단계,2단계 -방문 한국어교육서비스	3단계, 4단계, 특별반	
2	다문화 가 통 합 교 육	가족 통합 교육	-가족의사소통 프로그램, 배우자교육 프로그램 아버지교육 -방문 부모교육,방문자녀 생활서비스	결혼과 가족의 이해, 배우자이해프로그램, 부부관계향상 프로그램, 자녀교육프로그램 부모역할교육, 자녀생활지도
		다문화 이 해 교 육	다문화이해 및 인식교육 법률과 인권교육	한국사회적응교육, 소비자 · 경제교육
3	다문화가족 취업연계 및 교육지원	워크넷 등록 및 연계 취업기초소양교육	-	
4	개인·가족상담	가족상담, 개인상담	사례관리,심리검사,외부상담기관 연계	

- 신청방법 : 센터방문 접수
- 선정절차 : 회원등록
- 주 소 : 서울시 노원구 공릉동 569- 19 가온빌딩 4층(☎979-3502)



<p>&lt;교통편&gt;</p> <ul style="list-style-type: none"> <li>- 지하철 : 7호선 공릉역 3번출구. 도보로 5분</li> <li>- 버 스 : 105, 146, 1136, 1221 공릉시장역 하차. 도보로 3분</li> <li>- 마을버스 : 노원03, 노원04 대아아파트 하차. 도보로 3분</li> </ul>	
--	--

2-3)	결혼이민여성 1:1 멘토링 지원	(여성가족과 여성정책팀 ☎2116-3739)
------	-------------------	--------------------------

- 지원내용
  - 자녀양육, 부부상담, 생활안내 등 한국정착에 관한 자문 및 상담
- 참여인원 : 40명(결혼이민여성)
- 지원대상 : 결혼이민여성
- 문 의 : 노원구 다문화가족지원센터(979-3502)

2-4)	다문화가족 자녀 언어발달 지원	(여성가족과 여성정책팀 ☎2116-3739)
------	------------------	--------------------------

- 지원내용
  - 언어평가 및 언어교육
  - 언어영재 양성 과정 운영
- 지원대상 : 만 12세 미만 아동
- 신청방법 : 다문화가족지원센터 방문접수
- 문 의 : 노원구 다문화가족지원센터(979-3502)

2-5)	결혼이민자를 위한 다양한 취업지원 프로그램 운영	(여성가족과 여성정책팀 ☎2116-3739)
------	----------------------------	--------------------------

- 대 상 : 관내 다문화 가족 결혼이민여성
- 기 간 : 2012년 연중
- 장 소 : 다문화가족지원센터외 취업강좌 프로그램운영센터 2개소
- 프로그램 내용

과 정 명		추진 일정	주관
기초 취업능력향상	올리볼리 (기초, 실습)	1) 기초반 5월~7월 2) 실습반 8~11월 3) 나눔봉사단 12월	노원다문화가족지원센터
	다문화 블로거 양성반	3월~12월 주1회	노원다문화가족지원센터
	컴퓨터 교실	3월~11월 주1회	노원다문화가족지원센터
전문취업교육	한식조리사 과정	8월~11월 주5회	여성인력개발센터
	관광통역 안내사	3월~5월 주2회	여성인력개발센터
	올리볼리 (강사 양성반)	1) 양성교육 3월~6월 주 1회 2) 강사활동 7월~12월 수시	노원다문화가족지원센터
	예쁜손 글씨(POP) 강사 양성과정	3~11월 주2회 운영	중계종합사회복지관
	원어민영어강사 양성과정	3~11월 주2회 운영	중계종합사회복지관

2-6)	결혼이민자 고용지원센터 운영	(중계종합사회복지관 ☎952-0355)
------	-----------------	-----------------------

- 기 간 : 2012. 2월~12월
- 대 상 : 취업을 희망하는 결혼이민여성
- 운 영 : 중계종합사회복지관 3층(952-0355)
- 사업내용 : MTBI 검사, 취업정보 제공 및 연계
- 위 치 : 서울특별시 노원구 중계4동 주공3단지 (덕릉로 662)  
(\* 중계종합사회복지관 3층)



## D. 입양(위탁) 가정

1. 입양가정	45
1) 입양아동 양육수당 지원	45
2) 입양아 의료급여 1종 지원	45
3) 장애아 입양가정 양육 보조금 및 의료비 지급	46
2. 위탁가정 지원	47



## 1. 입양가정 지원

### 1-1) 입양아동 양육수당 지원 (여성가족과 청소년복지팀 ☎2116-3716~18)

- 지원대상 : 입양특례법의 요건과 절차를 갖춰 국내입양한 가정에 입양아동이 13세가 될 때 까지 지원
- 지원금액 : 월 15만원/인
- 신청방법 : 양부모는 관련서류를 첨부하여 노원구청 여성가족과 방문 접수
- 신청서류
  - 입양아동 양육수당 지급 신청서 1부
  - 입양사실확인서 1부.
  - 신청인의 통장사본 1부.
- 지급일 : 매월 20일 (지급일이 토·공휴일인 경우 그 전일에 지급)

### 1-2) 입양아 의료급여 1종 지원 (사회보장과 생활보장팀 ☎2116-3699)

- 대 상
  - 「입양촉진 및 절차에 관한 특례법」에 의하여 국내에 입양된 18세 미만의 아동(개인급여)
- 선정방법
  - 입양아동의 양부모가 입양사실 증명서류(입양기관장 발급)를 구비하여 의료급여 의료급여 적용신청(사후지원 또는 사전지원 방식 선택)
  - 급여개시일 : 입양한 날(다만, 입양후 30일 이후 신청시는 신청일부터)
- 적용방식
  - 사전지원방식 : 건강보험증에 기재하되, 수급권자임을 표시하여 의료이용시 본인 부담금 면제
  - 사후지원방식 : 건강보험과 함께 통합관리하고, 의료이용시 납부한 본인부담금을 사후 신청한 계좌로 환급
- 신청방법
  - 사회복지과에 방문하여 신청서 제출
- 제출서류 : 입양사실확인서, 입양아동 의료급여 적용신청서, 통장사본

1-3)	<b>장애아 입양가정 양육보조금 및 의료비 지원</b> (여성가족과 청소년복지팀 ☎2116-3716)
------	---

- 지원대상 : 18세미만 전체 장애입양아
  - 장애인복지법 제2조 규정에 의한 장애인에 해당하는 아동으로서 장애 등록이 된 입양아동
  - 분만시 조산·체중미달·분만장애·유전 등으로 질환을 앓고 있는 아동
  - 입양당시 장애 또는 의료적 문제가 없었으나 선천적 요인으로 인해 장애 또는 질환이 발생한 아동
- 지원 금액
  - 양육 보조금 : 중증 장애인 월 627천원/인 경증 장애인 월 551천원/인
  - 의료비 : 연간 260만원 한도 내에서 본인이 부담한 진료, 상담, 재활 및 치료에 소요되는 비용
- 신청 방법 : 관련 서류 첨부하여 노원구청 여성가족과로 방문 접수
  - 양육 보조금 : 매년1회(장애인등록이 된 아동은 최초 1회로 계속 지원)
  - 의료비 : 매달 또는 분기별로 관련 서류 제출
- 신청서류
  - 양육수당인 경우 : 입양아동양육보조금 지급신청서 · 장애인등록증 · 입양사실확인서 · 신청인의 통장 사본 각 1부
  - 의료비의 경우 : 본인부담금 증빙자료
- 지급일 : 매월 20일

## 2. 위탁가정 지원

### 2-1) 가정위탁보호아동 지원

(여성가족과 청소년복지팀 ☎2116-3717)

#### ● 지원대상

##### ▶ 보호를 필요로 하는 아동(아동복지법 제2조)

- 만18세 미만의 아동(만 18세 이상인 경우에도 고등학교 재학 중인 아동은 포함)으로서 부모의 질병, 가출, 실직, 수감, 사망 그 밖의 사유로 인하여 보호가 필요하다고 인정한 아동
- 아동학대로 인하여 격리 보호가 필요한 아동(우선적으로 선정) 등

##### ▶ 가정위탁의 유형

- 대리양육 가정위탁 : 친조부모, 외조부모에 의한 양육
- 친·인척 가정위탁 : 친조부모, 외조부모를 제외한 친인척에 의한 양육
- 일반 가정위탁 : 일반인에 의한 가정위탁

#### ● 신청절차

- 아동의 위탁 받아 양육하고자 하는 자(조부모, 친인척)는 아동의 거주지 관할 동사무소에 아동보호신청서를 제출
- 신청을 받은 동사무소 담당자는 아동보호신청자가정조사서, 보호대상아동조사서, 아동카드에 의하여 신청인의 가정과 대상아동에 관하여 조사하여 자치구로 제출
- 자치구는 조사결과를 바탕으로 가정위탁보호를 결정

#### ● 지원내용 : 시비 100%

- 양육보조금 : 아동 1인당 월 120천원
- 효정신탄양비 : 50천원 / 세대·년 2회 (설, 추석)
  - 부모 중 한부모이상 사망한 세대에 지원
- 대학입학금 : 3,000천원 이내 / 인
  - 입학금, 등록금 등 고지금액 중 3,000천원 이내 지원 (장학금 제외)
- 자립정착금 : 5,000천원 / 세대 (형제·자매 등의 경우 세대별 1회만 지급)
- 직업훈련비 : 600천원 / 인·분기
  - 고등학교 재학생으로 취업을 대비하여 기술학교에 다니는 자
- 미진학생 학원 수강료 : 600천원 / 인·분기
  - 학교에 재학하지 않고 기술교육 또는 고·대입검정고시 준비를 위해 학원에 다니는 자
- 상해보험료 지원 : 위탁아동 후유장애, 입원·통원의료비 등 지원

##### ▶ 대리양육친인척 위탁가정 전세자금 지원 : 국토해양부

- 일반주택 : 7,000만원 한도내에서 전세금 지원
- 공공임대주택 : 임대보증금 및 임대기간 중 월 임대료 전환금액 지원



## E. 장애아동(성인) 가정

<b>1. 장애아동 지원</b>	<b>51</b>
1) 장애아동수당 지원	51
2) 장애아동양육수당 지원	51
3) 장애아동재활치료사업	52
4) 장애아동입양 양육보조금 및 의료비 지원	52
5) 맞춤형 휠체어 렌탈 및 리폼서비스	53
6) 발달장애인부모 심리지원서비스	53
7) 언어발달지원사업	54
<b>2. 여성장애인 지원</b>	<b>55</b>
1) 여성장애인 홈헬퍼 지원	55
<b>3. 저소득 장애인 지원</b>	<b>56</b>
1) 장애수당(성인)	56
2) 장애인보장과 급여비 지급	56
3) 저소득층 청각장애인 인공달팽이관 수술비 지원	57
4) 장애인 연금	58
5) 장애인재활보조기구 교부	59
<b>4. 일반장애인</b>	<b>60</b>
1) 장애인활동지원서비스	60
2) 독거중증장애인 주말사랑의 도시락 제공서비스	60
3) 장애인,노약자 무료셔틀버스 운영	60
4) 장애인치과진료	61
5) 노원구립장애인보호작업시설 운영	61
6) 청각장애인 컴퓨터교실 운영	61
7) 일자리 사업	62
① 장애인행정도우미 일자리 사업	
② 장애인복지일자리 사업	
8) 장애인공동생활가정 운영	63
9) 수화통역센터 운영	64
<b>5. 관련 시설</b>	<b>65</b>
1) 노원구 장애인 시설	65
- 장애인생활시설	
- 장애인복지관	
- 장애인지역사회재활시설	



## 1. 장애아동 지원

### 1-1) 장애아동 수당

(장애인지원과 자립생활팀 ☎2116-3313)

● 대 상 : 18세 미만의 등록된 장애인으로 국민기초생활보장수급자 및 차상위계층

● 지원내용

구분	장애구분	국민기초 생활보장수급자	차상위	보장시설 수급자
장애아동수당	경증	월10만원	월10만원	월2만원
	중증	월20만원	월15만원	월7만원

● 신청방법: 거주지 동주민센터에 신청서류 제출

● 제출서류 등

필수 제출 서류	<ul style="list-style-type: none"> <li>- 신청자의 신분증 (대리 신청 시: 위임장, 대리인의 신분증)</li> <li>- 사회복지서비스 및 급여제공신청서</li> <li>- 소득·재산 신고서</li> <li>- 금융정보 등 제공동의서(부양의무자 포함)</li> <li>- 장애인 본인 명의의 금융회사 계좌 통장 사본</li> </ul>
추가 제출 서류	<ul style="list-style-type: none"> <li>- 소득·재산 확인서류</li> <li>- 임대·차 계약서</li> </ul>

● 지원절차

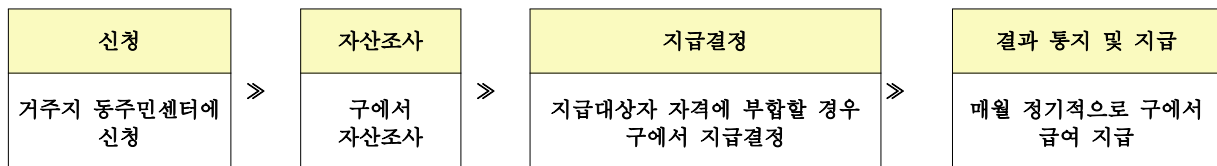

### 1-2) 장애아동 양육수당 지원

(여성가족과 저출산대책팀 ☎2116-3721)

● 대 상 : 어린이집, 유치원을 이용하지 않는 만 5세 이하 등록 장애아동

※ 소득수준, 장애등급, 장애유형 무관

● 기 간 : 2012신규 및 계속사업

● 지원내용 : 신청일 기준이며, 36개월 미만은 월20만원, 36개월~ 만5세이하는 월 10만원지급

● 신청방법 : 아동 주민등록상 주소지 관할 동주민센터 방문 또는 복지로 홈페이지([www.bokjiro.go.kr](http://www.bokjiro.go.kr))에서 신청

● 제출서류 : 신분증, 아동명의 또는 부모 등의 명의 통장사본 1부

### 1-3) 장애아동재활치료사업

(장애인지원과 자립생활팀 ☎2116-3308)

#### ● 대 상

- 연령기준 : 만 18세 미만 장애아동
- 장애유형 : 뇌병변, 지적, 자폐성, 언어, 청각, 시각 장애아동
- 소득기준 : 전국가구평균소득 100% 이하

#### ● 기 간 : 상시 신청

#### ● 지원내용

- 매월 16만원~22만원의 재활치료 바우처 지원
- 언어치료, 청능치료, 미술·음악치료 등 원하는 재활치료 서비스 선택하여 이용

#### ● 신청방법 : 동주민센터에 신청서 제출

#### ● 제출서류

- 사회서비스 이용권(바우처)제공 신청서(신규 신청서)
- 건강보험납부확인서, 본인신분증, 건강보험증

### 1-4) 장애아동양양 양육보조금 및 의료비 지원 (여성가족과 청소년복지팀 ☎2116-3716)

#### ● 지원대상

- 장애인복지법 제2조 규정에 의한 장애인에 해당하는 아동으로서 장애 등록이 된 입양아동
- 분만시 조산·체중미달·분만장애·유전 등으로 질환을 앓고 있는 아동
- 입양당시 장애 또는 의료적 문제가 없었으나 선천적 요인으로 인해 장애 또는 질환이 발생한 아동

#### ● 지원 금액 :

- 양육 보조금 : 중증 장애인 월 627천원/인, 경증 장애인 월 551천원/인
- 의료비 : 연간 260만원 한도 내에서 본인이 부담한 진료, 상담, 재활 및 치료에 소요 되는 비용

#### ● 신청 방법 : 관련 서류 첨부하여 노원구청 여성가족과로 방문 접수

- 양육 보조금 : 매년1회(장애인등록이 된 아동은 최초 1회로 계속 지원)
- 의료비 : 매달 또는 분기별로 관련 서류 제출

#### ● 신청서류

- 양육수당인 경우 : 입양아동양육보조금 지급신청서 · 장애인등록증 ·  
입양사실확인서 · 신청인의 통장 사본 각 1부
- 의료비의 경우 : 본인부담금 증빙자료

#### ● 지 급 일 : 매월 20일

1-5) 맞춤형 휠체어 렌탈 및 리폼서비스 (장애인지원과 자립생활팀 ☎2116-3308)

- 대 상
  - 만 19세 미만 중증(1,2급) 지체, 뇌병변 장애아동
- 기 간 : 예산 범위내에서 상시신청
- 지원내용 : 자세유지보조기구 렌탈 및 리폼 통합서비스 지원
  - 매월 6만원에서~9만원 바우처 지원
- 신청방법 : 동주민센터에 신청서 제출
- 제출서류
  - 사회서비스 이용권(바우처)제공 신청서(신규 신청서)
  - 건강보험납부확인서, 본인신분증, 건강보험증

1-6) 발달장애인부모 심리지원서비스 (장애인지원과 자립생활팀 ☎2116-3308)

- 대 상
  - 만 30세 이상으로 발달장애 자녀를 둔 부모 중 우울증 등이 의심되는 자  
(발달장애인 : 지적, 자폐성 장애인)
  - 소득 : 전국가구평균소득 120% 이하 가구
- 기 간 : 2012. 7. 19. ~ 예산소진시까지 상시 모집
- 지원내용 : 전문 심리 상담 지원

유 형	제공장소	제공주기	서비스시간 (1회)	제공기간
개인상담형	방 문	주1회	50분	2개월
집단상담형	집 합	주1회	120분	4개월

- 신청방법 : 동주민센터에 신청서 제출
- 제출서류
  - 사회서비스 이용권(바우처)제공 신청서(신규 신청서)
  - 건강보험납부확인서, 본인신분증, 건강보험증

## ● 대 상

- 연령기준 : 만 18세 미만 비장애아동  
(양쪽 부모가 시각·청각·언어지적·뇌병변 자폐성 등록장애인)
- 소득기준 : 전국가구평균소득 100% 이하

## ● 기 간 : 상시 신청

## ● 지원내용

- 매월 16만원~22만원의 언어치료등 바우처 지원
- 언어발달진단서비스, 심리상담서비스, 언어치료, 청능치료, 언어재활서비스 및 독서지도, 놀이지도, 수화지도 등 원하는 서비스 선택하여 이용

## ● 신청방법 : 동주민센터에 신청서 제출

## ● 제출서류

- 사회서비스 이용권(바우처)제공 신청서(신규 신청서)
- 건강보험료납부확인서, 본인신분증, 건강보험증

## 2. 여성장애인 지원

### 2-1) 여성장애인 홈헬퍼 지원

(장애인지원과 시설지원팀 ☎2116-3311)

#### ● 대 상

- 서울시등록 여성장애인으로 임신 및 출산예정 또는 10세미만 자녀를 둔 여성장애인을 우선함 ※ 경합시 중증 및 저소득 여성장애인 우선
- 소득기준은 전국평균 가구소득 100%이하 가정

#### ● 기 간 : 연중

#### ● 지원내용

- 여성장애인 산전, 산후 서비스 지원
- 여성장애인의 자녀양육 서비스
  - 신생아(100일) 경우 주5회, 1일/6시간 이내 지원
  - 단, 필요시 1일 8시간까지 예외 인정
- 만10세 미만 자녀의 경우 월 60시간 이내 지원
  - ※ 지적·발달·정신장애 여성장애인의 경우 만12세미만 자녀까지 예외 인정

#### ● 신청방법 : 사업수행기간에 신청

- 사업수행기관
  - 북부장애인종합복지관(상계6·7동소재) ☎2092-1748
  - 다운장애인복지관(공릉1동소재) ☎070-8255-1022
  - 노원시각장애인복지관(상계6·7동소재) ☎931-7425

#### ● 제출서류 : 건강보험료납입증명서 1통.

### 3. 저소득 장애인 지원

#### 3-1) 장애 수당(성인)

(장애인지원과 자립생활팀 ☎2116-3313)

##### ● 대 상

- 장애수당 : 18세 이상의 등록한 장애인 중 3~6급의 장애등급을 가진 자로 국민 기초생활보장수급자 및 차상위계층

##### ● 지원내용

구분	장애구분	국민기초 생활보장수급자	차상위	보장시설 수급자
장애수당	경증	월3만원	월3만원	월2만원

##### ● 신청방법: 거주지 동주민센터에 신청서류 제출

##### ● 제출서류 등

필수 제출 서류	<ul style="list-style-type: none"> <li>- 신청자의 신분증 (대리 신청 시: 위임장, 대리인의 신분증)</li> <li>- 사회복지서비스 및 급여제공신청서</li> <li>- 소득·재산 신고서</li> <li>- 금융정보 등 제공동의서(부양의무자 포함)</li> <li>- 장애인 본인 명의의 금융회사 계좌 통장 사본</li> </ul>
추가 제출 서류	<ul style="list-style-type: none"> <li>- 소득·재산 확인서류</li> <li>- 임대·차 계약서</li> </ul>

##### ● 지원절차

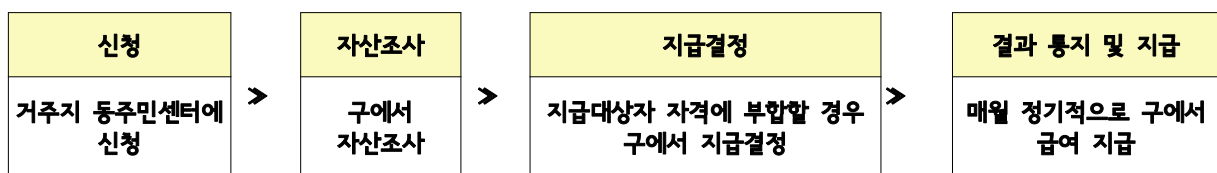

#### 3-2) 장애인보장과 급여비 지급

(사회보장과 생활보장팀 ☎2116-3700)

##### ● 대 상 : 의료급여 수급권자 중 「장애인복지법」에 따라 등록한 장애인

##### ● 기 간 : 연중 수시 신청

##### ● 지원내용(품목) : 전동휠체어 등 79개 품목

- 지원기준액 내에서 실 구입가 지원
- 내구연한 내 1인당 1회에 한해 지원

##### ● 신청방법



- 장애인보장구 처방 ➡ 동주민센터 또는 구청 사회보장과 방문 신청 ➡ 수급적격여부 결정(우편 통지) ➡ 보장구 구입 ➡ 보장구 검수 확인 ➡ 보장구 급여비 지급청구(해당 보장구 지침하여 동 주민센터 또는 구청 사회보장과 방문 신청) ➡ 지급

● 제출서류 : 보장구 유형별로 상이함(동 주민센터 또는 구청 사회보장과에 문의)

- 처음 신청 시 : 보장구 급여 신청서, 보장구 처방전
- 비용 청구 시 : 보장구 급여비 지급청구서, 보장구 검수확인서, 세금계산서 등

3-3)

저소득층 청각장애인 인공달팽이관 수술비 지원

(장애인지원과 자립생활팀 ☎2116-3313)

● 대 상

- 소득기준 : 전국가구평균소득 100%이하
- 선정기준
  - ① 신규수술: 의료기관이 인공달팽이관 이식수술 적격자로 진단한 청각장애인
  - ② 재활치료: 2009-2011년 기 수술자 중 재활치료가 필요한 청각장애인
- 연령기준
  - ① 신규수술 : 1957. 1. 1.이후 출생자 (2012년중 만55세 도래자까지)
  - ② 재활치료 : 선정기준 부합시 연령 무관

● 지원내용: 인공달팽이관 수술비 및 재활치료비 지원

- 신규수술 : 수술 소요비용 및 당해연도 매핑·재활치료비(최대 7백만원)
- 재활치료 : 수술후 3년간의 매핑·재활치료비(매년 최대 3백5십만원)

● 신청기간 : 서울시 예산 소진 전까지

● 신청방법 : 거주지 동주민센터에 신청서류 제출

● 제출서류

신규수술	<ul style="list-style-type: none"> <li>- 수술가능확인서</li> <li>- 수술비용산출내역서</li> <li>- 건강보험료납부확인서</li> <li>- 재활치료계획서(수술 후 제출 가능)</li> </ul>
재활치료	<ul style="list-style-type: none"> <li>- 재활치료계획서</li> <li>- 건강보험료납부확인서</li> <li>- 수술확인서(서울시 지원 기수술자가 아닌 경우)</li> </ul>

● 지원절차

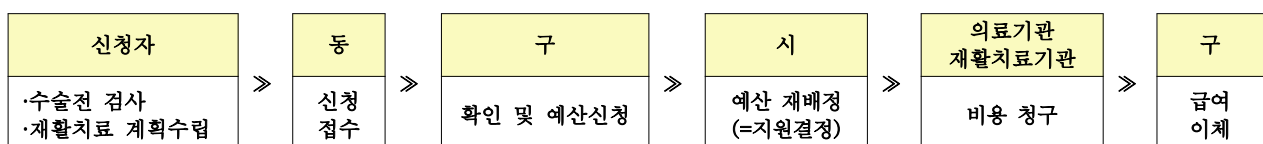

### ● 대 상

- 18세 이상의 등록된 **중증장애인** 중 본인과 배우자의 소득인정액이 **선정기준액** 이하인 자. 다만, 20세 이하로서 「초·중등 교육법」 제2조에 따른 학교에 재학(휴학) 중인 자는 제외
  - ① **중증장애인<sup>가</sup>**: 장애등급 1급, 2급, 3급 **중복장애<sup>나</sup>**
  - ② **3급 중복장애<sup>나</sup>**: 3급의 장애 외에 다른 유형의 장애가 하나 이상 있는 자
  - ③ **선정기준액<sup>다</sup>**: 단독가구 551,000원, 부부가구 881,600원

### ● 지원내용

자격	연령	단독가구/부부가구 (1인 수급)	부부가구 (2인 수급)	비고
기초생활수급자 (재가)	18~64세	154,600원	135,700원	
	65세~	150,000원	150,000원	
기초생활수급자 (보장시설)	18~64세	94,600원	75,700원	
	65세~	0원(7만원)	0원(7만원)	1945년 6월 30일 이전 출생자는 7만원
차상위계층	18~64세	최고 144,600원	최고 125,700원	
	65세~	50,000원	50,000원	
하위56%	18~64세	최고 94,600원	최고 75,700원	
	65세~	20,000원	20,000원	

### ● 신청방법: 거주지 동주민센터에 신청서류 제출

### ● 제출서류

필수 제출 서류	<ul style="list-style-type: none"> <li>- 신청자의 신분증 (대리 신청 시: 위임장, 대리인의 신분증)</li> <li>- 사회복지서비스 및 급여 제공 신청서</li> <li>- 소득·재산 신고서</li> <li>- 금융정보제공동의서(본인 및 배우자)</li> <li>- 중증장애인 본인 명의의 금융회사 계좌 통장 사본</li> <li>- 주택 및 건강보험료 정보 제공동의서: 중증장애인과 세대별 주민등록표를 같이 하는 1촌의 직계존비속과 그 배우자가 있는 경우</li> </ul>
추가제출서류 (전산자료로 확인 불가 시)	<ul style="list-style-type: none"> <li>- 소득·재산 확인서류</li> <li>- 임대·차 계약서</li> </ul>

### ● 지원절차

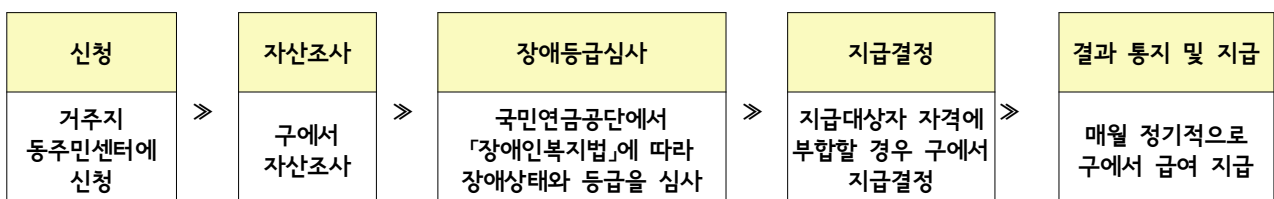

## ● 대 상

- 등록장애인 중 국민기초생활보장법상의 수급자 및 차상위계층

## ● 기 간 : 상시 신청 (교부는 상하반기 교부)

## ● 지원품목

- 욕창방지용 방석 및 커버 : 1~2급 지체 · 뇌병변 · 심장장애인
- 음향신호기의 리모콘, 음성시계, 인쇄물음성변환출력기, 시력확대 및 각도조절용구 (시각장애인)
- 휴대용 무선신호기, 진동시계와 음성증폭기(청각장애인)
- 자세보조용구, 보행기, 식사보조 기구와 기립보조기구(뇌병변장애인, 근육병 등 지체 장애인 1, 2급)

## ● 신청방법 : 동주민센터에 신청서 제출

## ● 제출서류 : 장애인 등록 및 서비스 신청서

## 4. 일반장애인

### 4-1) 장애인활동지원서비스 (장애인지원과 자립생활팀 ☎2116-3314)

- 대 상 : 만 6세 이상 ~ 만 65세 미만의 1급 등록 장애인
- 기 간 : 연중
- 지원내용 : 활동지원등급별로 활동보조인을 쓸 수 있는 시간(금액) 지원
- 신청방법 : 각동 주민센터
- 제출서류 : 장애등급을 확인할 수 있는 서류, 통장, 건강보험증 사본 제출

### 4-2) 독거중증장애인 주말사랑의 도시락 제공서비스 (장애인지원과 자립생활팀 ☎2116-3314)

- 대 상 : 1급 중증장애인중 혼자 사시는 분
- 기 간 : 수시
- 지원내용 : 후원기관과 연결 주말 점심 도시락 제공
- 신청방법 : 각동 주민센터
- 제출서류 : 없음

### 4-3) 장애인, 노약자 무료셔틀버스 운영 (장애인지원과 장애인정책팀 ☎2116-3316)

- 이용대상 : 장애인, 노인, 임산부 등 이동에 장애를 가진자,  
유모차이용자, 보호자 등 필요 주민
- 운행시간 : 평일 07 : 30 ~ 18 : 00, 토요일 07 : 30 ~ 12 : 00  
※ 일,공휴일은 운행하지 않습니다
- 운행노선 : 2개노선 버스 2대(휠체어리프트 장착)
  - 1노선 : 노원구청~수락산역~장애인복지관~을지병원~창동역  
(문의전화번호 : 019-483-3252)
  - 2노선 : 노원구청~석계역~태능사거리~을지병원~창동역  
(문의전화번호 : 019-483-3253)
- 시간표 및 노선도 확인 : 노원구청 홈페이지 왼쪽 하단의 '장애인' 배너 클릭 후 확인

## 4-4) 장애인치과진료

(의약과 건강증진팀 ☎2116-4370)

- 대 상 : 관내 장애인(장애1~3급)
- 기 간 : 매주 둘째, 넷째 목요일 오전
- 지원내용 : 구강검진, 잇몸치료(스켈링), 초기 충치치료 등
- 신청방법 : 방문접수 및 전화예약
- 제출서류 등 : 의료보험 카드, 신분증

## 4-5) 노원구립장애인보호작업시설 운영

(장애인지원과 시설지원팀 ☎2116-3310)

- 대 상 : 노원구 장애인
- 기 간 : 연중 상시(평일 오전 9시 ~ 오후6시까지/공휴일 휴무)
- 내 용 : 조립 및 임가공, 현수막 제작 등 직업기술 훈련을 통하여 장애인의 일상 생활능력 증진뿐만 아니라 사회경제력 증진을 위한 프로그램 운영

※주요 프로그램 내용

프로그램명	프로그램 내용
직업훈련	근무수칙 습득 및 기술훈련
생산활동	현수막 제작 및 임가공 작업
사회재활(문화여가지원)	야외활동 및 사회활동
부모모임	근로장애인의 원조 역할
직업상담	근로자 및 보호자 직업상담
직업평가	개별적인 직업기능수준을 평가

- 신청방법 : 면접 후 이용 결정 (문의-노원구립장애인보호작업시설[02-972-4361])

## 4-6) 청각장애인 컴퓨터교실 운영

(장애인지원과 장애인정책팀 ☎2116-3317)

- 대 상 : 한 학기당 선착순 16명(과정별 8명 정원, 2개반 운영)
  - 노원구 거주 등록 청각언어장애인
  - 취업을 목적으로 컴퓨터 교육을 희망하는 청각언어장애인
  - 노원구지부 등록 회원

- 교육과정
  - 멀티미디어 초급과정 : 상·하반기 24회
  - 홈페이지 전문과정 : 상·하반기 24회
- 교육장소 : 노원구수화통역센터 직업교육실
- 기 간 : 년 2학기 운영
- 지원내용 : 수강료, 교재 무료
- 신청방법 : 접수기간 중 노원구지부 방문 접수

4-7)

일자리 사업

(장애인지원과 자립생활팀 ☎2116-3308)

### ① 장애인행정도우미 일자리 사업

- 대 상
  - 만 18세 이상 업무 수행(컴퓨터 활용)이 가능한 등록 장애인
- 기 간 : 연말 모집
- 사업내용
  - 구청, 동주민센터에 장애인 행정도우미를 배치함으로써 지역 회 복지 행정 참여 기회 제공 및 소득 증진에 기여
- 신청방법 : 동주민센터에 신청서 제출
- 제출서류
  - 장애인일자리사업 참여 신청서
  - 개인정보 조회·제공 및 활용 동의서

### ② 장애인복지일자리 사업

- 대 상
  - 만 18세 이상 업무 수행이 가능한 등록 장애인
- 기 간 : 연말 모집
- 사업내용
  - 장애인 복지관, 지역사회재활시설에 배치함으로써 지역사회 복지 행정 참여 기회 제공 및 소득 증진에 기여
- 신청방법
  - 시립북부장애인종합복지관 취업지원팀에 신청서 제출
- 제출서류
  - 장애인일자리사업 참여 신청서
  - 개인정보 조회·제공 및 활용 동의서
  - 건강보험납부확인서, 본인신분증, 건강보험증

## 4-8) 장애인공동생활가정 운영

(장애인지원과 시설지원팀 ☎2116-3310)

- 대 상 : 노원구 장애인
- 기 간 : 연중 상시
- 내 용 : 지역사회 내에 거주공간을 마련, 사회재활교사를 배치하여 장애인 스스로 사회를 경험하고 적응해 나아가는 자율형 소규모 장애인 거주시설

## ※주요 프로그램 내용

프로그램명	프로그램 내용
자립생활	개인위생관리, 건강관리, 식생활 관리, 의생활 관리, 가사 관리, 재정관리
사회적응훈련	사회편의시설활용, 대중교통, 수단 활용, 대인관계, 지도, 위험예의 대처
지역사회와의 유대	지역주민과의 교류, 사회행사와 활동에 참여
여가생활지원	여가생활관리, 여가기술 습득
직업생활지원	직장생활상담 및 지원
자기역량강화	교육지원(학교, 학습, 요리 등)

- 신청방법 : 시설 면접 후 이용 결정
- 장애인공동생활가정 현황

시설명	소재지	정원	전화번호
나눔의집	공릉1동 380-56 청솔브레싱아파트 A-203	4	948-0320
다운인의집	공릉2동 90 청솔아파트 902-1102	4	3296-0119
다복스위트홈	상계동351-10 402호	4	930-4623
동천 배움터1호	상계1동 1086-22, 301호	4	937-6212
동천 배움터2호	상계5동 135-9 지성리치빌 201호	4	933-7405
동천 배움터5호	상계5동 456-151 3층	4	070-8276-9577
베데스다의집	중계본동 161-5 중앙하이츠아파트 101-02	4	3392-0265
사랑의집	공릉1동 400-8 신한양아파트 101-403	4	973-1484
아름다운집	하계1동 161-3 풍진빌라 B동 302호	4	948-4519
중계1호 공동생활가정	중계23동511-2 목화아파트 410-108	4	974-0185
중계2호 공동생활가정	중계23동511-2 목화아파트 412-105	4	973-0185
그루터기	공릉1동 738 우성아파트 102-106	4	975-7075
내일을 꿈꾸는 사람들	상계1동 1086-5 101호	4	930-1925

- 대 상 : 의사소통에 지장 있는 등록 청각·언어장애인을 우선으로 하되 아래 자의 요청이 있는 경우 특별한 사정이 없는 한 이용할 수 있도록 지원
  - 센터 소재지 외의 인근 지역 등록청각·언어 장애인
  - 청각·언어장애민원인과 업무적으로 의사소통을 할 필요가 있는 관내 주요 관공서
  - 기타 청각·언어장애인과 의사소통이 필요한 일반 개인 등
- 기 간 : 연 중
  - 서울시수화통역센터 지역지원본부 : 연중무휴 24시간 운영
  - 지부센터 : 평일 오전 9시 ~ 오후6시까지
- 지원내용
  - 청각·언어장애인 상담지도 : 개별상담(접수,의료,직업,일반상담) 및 사후관리
  - 출장 수화통역서비스 제공 : 각종 민원(법률,취업,관공서 이용), 가족문제 상담, 심리적 부적응에 대한 출장 서비스 등
  - 기타 예산의 범위 내에서 수화교육 및 보급사업 및 청각·언어장애인의 복지증진을 위한 사업
- 신청방법 : 방문 및 전화신청
  - 노원구수화통역센터 ☎ 931-6107
  - 서울시수화통역센터 지역지원본부 ☎323-4996



## 5. 관련 시설

### 5-1) 노원구 장애인 시설

시 설 명		위 치	시설내용	전화번호
장애인 생활 시설	대 린 원	상계1동1266	18~65세미만 시각장애인	939-2298
	쉼터요양원	상계1동1266	중증장애아동	937-5057
	천애재활원	중계본동308-1	18세 이상 지체장애인	930-4635
	늘편한 집	중계본동308-1	18세 이상 중증장애인	933-5228
	동천의 집	하계1동288-1	정신지체아동	974-9577
	동천요양원	하계1동281-1	18세 이상 중증장애인	974-9501
장애인 복지관	서울시립뇌성마비복지관	상계6·7동771	뇌성마비장애인	932-4411
	서울시립 노원시각장애인복지관	상계6·7동771	시각장애인	950-0114
	서울시립상이군경복지관	상계6·7동771-2	상이군경	935-6375
	서울시립 북부장애인종합복지관	상계6·7동771	장 애 인	2092-1700
	다운복지관	공릉1·3동656-3	다운증후군장애인	3296-2114
	성민복지관	상계6·7동321-9	장애인	931-7970

시 설 명		위 치	시설내용	전화번호
장애인직업 재활시설	대린직업 훈련원	상계1동 1266	시각장애인 안마시술훈련	939-2298
	북부장애인 직업재활시설	상계6동 771 북부장애인복지관내	양말 등 단순포장	2092-1782
	근로시설 동천	하계1동 288-1	모자 제작(년간 30만개) 프린터재생카트리지	974-2950
	가브리엘 작업활동시설	상계5동 135-25	단순포장	95-9707
	천애보호 작업시설	중계본동 308-1 천애재활원내	비닐봉투 가공	935-0655
	양천보호 작업시설		김치제조 전자부품조립	949-4361
	노원구립장애인 보호작업시설	중계3동 511-2 중계제1공단 301호	전자제품조립 생산, 현수막 제작	972-4361
	아람마을 보호작업시설	월계4동 293-1 지층	봉투, 양말 임가공	909-4604



## F. 청소년(초,중,고)가정

<b>1. 복 지</b>	<b>69</b>
1) 청소년희망뮤지션	69
2) 아동인지능력향상서비스	69
3) 문제행동아동 조기개입서비스 사업	69
4) 드림스타트센터 운영	70
5) 꿈나래통장	70
6) 아이돌보미 지원	71
<b>2. 학습·교육</b>	<b>72</b>
1) 노원 원어민 영어화상학습 운영	72
2) 방학 중 노원원어민 영어캠프	72
3) 노원영어마을 월계캠프 운영	72
4) 서울과학기술대학교 노원영재교육원 운영	73
5) 진학정보 제공 및 교육 강좌	73
<b>3. 창의·인성 체험활동</b>	<b>74</b>
1) 마들농요와 함께하는 청소년 농사체험	74
2) 방학중 과학체험교실	74
3) 서울영어과학교육센터 과학체험학습	74
4) 자원순환체험학교 운영	74
5) 숲속여행프로그램	75
6) 지역사회탐구 체험학습	75
7) 문화재탐방교실	75
8) 어린이 교통안전 체험학습	76
9) 어린이 자전거 교실	76
10) 파티쉐(제과·제빵)체험교실	77
<b>4. 청소년지원센터 및 대안학교 운영</b>	<b>78</b>
1) 노원청소년지원센터 운영	78
2) 위탁형 대안학교 운영	78
<b>5. 관련 시설</b>	<b>79</b>
1) 서울영어과학교육센터, 서울시민천문대	79
2) 노원교육비전센터 운영	80
3) 공릉청소년문화정보센터	81
4) 시립노원청소년 수련관	82
5) 구립도서관	83
6) 공부방 등	83
7) 방과후 보육시설	84
8) 여성·아동 복지시설	84



## 1. 목 지

### 1-1) 청소년희망뮤지션

(여성가족과 드림스타트팀 ☎2116-4413)

#### ● 대 상

- 노원구 거주 전국가구 월평균 소득 100%이하 초·중등학생
- 기초생활수급자 아동, 한부모가정, 학교부적응 및 정서·행동적 문제로 어려움을 겪고 있는 아동 우선 지원

#### ● 제공기간 : 2012. 2월 ~ 2013. 1월(12개월)

#### ● 지원내용 : 클래식 이론 및 실기, 악기를 통한 정서발달 및 치유서비스, 일반연주회 관람 및 향상음악회 참여 등

#### ● 서비스가격 : 월 20만원 (정부 18만원, 본인부담금 2만원)

#### ● 신청방법 : 주민등록상 거주지 관할 동주민센터 방문

#### ● 제출서류 : 신분증, 건강보험납입확인서, 건강보험증

### 1-2) 아동인지능력향상서비스

(여성가족과 드림스타트팀 ☎2116-4413)

#### ● 대 상 : 전국가구 월평균소득 100%이하의 만2~6세 아동

#### ● 기 간 : 매년 초 모집

#### ● 지원내용 : 1:1 독서지도, 독후 활동 등

#### ● 신청방법 : 관할 동 주민센터에서 신청

#### ● 제출서류 등 : 건강보험납입확인서, 건강보험증, 신분증 지참 후

### 1-3) 문제행동아동 조기개입서비스 사업

(여성가족과 드림스타트팀 ☎2116-4413)

#### ● 대 상

- 노원구 거주 전국가구 월평균 소득 100%이하 가정내 만3세~18세미만
- 문제행동(ADHA)에 대한 의사진단서 또는 소견서가 있거나, 교육기관장이나 교사의 추천, 드림스타트센터 또는 정신보건센터 추천에 의해 조기개입 서비스를 우선적으로 필요하다고 판단되는 비장애 문제 행동 위험군 아동

#### ● 제공기간 : 2012. 2월 ~ 2013. 1월 (12개월)

#### ● 지원내용 : 심리상담, 기본적인아동조기개입서비스(놀이프로그램, 언어프로그램, 인지 프로그램, 미술프로그램) 등

● 서비스가격 : 월 16만원 내외

구 분	정부지원금	본인부담금
수급자	90%	10%
차상위~평균소득 50%	80%	20%
평균소득 50% 초과~100%	70%	30%

● 신청방법 : 주민등록상 해당거주지 동 주민센터 방문

● 제출서류 : 신분증, 건강보험납입확인서, 건강보험증

1-4) 드림스타트센터 운영 (여성가족과 드림스타트팀 ☎2116-4415~4419)

● 대 상

- 주민등록 기준 노원구 거주 0~12세 아동 및 가족
- 국민기초생활 수급권 가구, 차상위의료급여 및 모부자가정

● 기 간 : 계속사업

● 지원내용 : 노원구 관내 저소득층 임산부 및 0~12세 아동에게 위기에 따라 건강·보육복지를 통합한 맞춤형 휴먼서비스 제공

● 신청방법 : 전화신청 및 내방(또는 가정방문) 접수

● 선정절차 : 초기상담 및 위기도사정→사례등록→서비스계획수립→사례관리·서비스제공

1-5) 꿈나래통장 (복지정책과 복지자원관리팀 ☎2116-3654)

● 대 상 : 저소득층 중 12세 이하 자녀를 보육하는 자

● 지원내용

- 참가자가 5년/7년간 매월 자녀교육 자금용도로 저축하는 금액에 동일한 금액을 적립지원 (저축액 대비 1:1 매칭)

소득구분	적립기간	월 적립액	
		가입자	시비+민간후원금
전 참가자	5 / 7년	3 / 5 / 7 / 10만원	3 / 5 / 7 / 10만원

※ 10만원은 3자녀이상 가구 가능, 저축기간은 5년임

● 신청기간 : 서울시 지원계획에 따라 기간 결정

● 신청방법 : 주소지 동주민센터 방문접수

(본인접수 원칙이나 동일가구에 한하여 접수가능)

● 제출서류

- 신청서, 가구원소득신고서, 금융 및 개인 정보제공동의서
- 주민등록등본, 지역건강보험료 납부확인서 등

1-6) 아이돌보미 지원

(여성가족과 보육행정팀 ☎2116-3730)

● 대 상

- 시간제돌봄 : 생후 3개월 ~ 만 12세 이하 아동

● 신청기간 : 연중 신청 가능

● 지원내용

- 시간제돌봄 : 임시보육, 놀이활동, 식사 및 간식 챙겨주기, 어린이집학교학원 등하원, 숙제점검, 준비물 보조 등

유형	이용단가(시간)	정부지원	본인부담	소득기준
가형	5,000원	4,000원	1,000원	전국가구평균소득 50%이하(4인가구기준,208만원)
나형	5,000원	1,000원	4,000원	전국가구 평균소득 50~100%이하 (4인가구기준,416만원)
다형	5,000원	0원	5,000원	전국가주 평균소득 100%초과

● 신청방법

- 노원구 보육정보센터를 방문하거나 홈페이지를 이용하여 신청

● 제출서류 등

- 신청서(서약서 포함), 응급처치동의서
- 주민등록등본 또는 가족관계증명서,
- 소득기준 확인 : 건강보험료 납부확인서 등 소득증명 자료

※ 아이돌보미 : 65세 이하의 신체건강한 분으로 서류심사와 면접에 합격하여 양성교육 및 현장실습을 이수한 분들임

## 2. 학습 · 교육

### 2-1) 노원 원어민영어화상학습 운영 (평생학습과 전문교육팀 ☎2116-3988)

- 대 상 : 관내 거주 초등학교 3학년 ~ 중학교 3학년
- 지원내용 : 수강료 27,000원/월 (구지원 17,000원, 본인부담 10,000원)  
※ 저소득층 학생(전체10%이내) : 수강료 및 교재비 전액지원
- 신청방법 : 노원원어민화상학습 홈페이지(www.nise.kr)
- 교육기간 : 2개월/1기(15:00~23:00)
  - A반(월수금) : 1일 30분 수업
  - B반(화목) : 1일 45분 수업
- 교육방법 : 1(원어민) : 4(수강생) 실시간 화상학습

### 2-2) 방학중 노원원어민 영어캠프 (평생학습과 전문교육팀 ☎2116-3989)

- 대 상 : 관내 거주 초등학교 3학년 ~ 6학년
- 인 원 : 총 960명( 240명 x 4회)
- 운영일정 : 여름, 겨울방학중 9박10일 또는 5박6일(각 2회씩 총4회)
- 지원내용
  - 9박10일 : 총62만원(구지원 31만원, 본인부담 31만원)
  - 5박 6일 : 총38만원(구지원 19만원, 본인부담 19만원)
- ※ 저소득층 학생 (전체 10% 이내) : 전액지원
- 신청방법 : 노원구 홈페이지 접수

### 2-3) 노원 영어마을월계캠프 운영 (평생학습과 전문교육팀 ☎2116-3987)

- 위 치 : 노원구 월계1동 411-55
- 이용대상 : 유치부 5세이상~ 초등학교 6학년
- 학습내용 : 영어권지역의 생활·문화체험 학습
- 운영프로그램 : 체험(1일), 방학(5일), 주말(1일), 방과후(주 2,3회)
- 참 가 비 : 1일 4시간 기준 10,000원
- 신청방법 : 노원영어마을월계캠프(<http://nev.nowon.kr>) 홈페이지



2-4) 서울과학기술대학교 노원영재교육원운영 (교육지원과 교육정책팀 ☎2116-3225)

● 대 상

- 모집공고일 현재 서울시내 초등학교 6학년 재학생 또는 중학교 1학년 재학생이며, 익년 3월 노원구 내 중학교 진학 예정인 학생

● 기 간 : 매년 1월 1일~12월 31일

● 사업내용

- 노원구 내 수학과 과학 분야에 무한한 가능성과 잠재력을 갖고 있는 과학영재들을 발굴하여 창조적인 리더로 성장할 수 있도록 양질의 교육 제공

모집분야	모집인원	비 고
수학기초반	20명 내외	수학만 교육
과학기초반	20명 내외	물리, 화학, 생물 등을 통합하여 교육

● 선발방법

- 매년 10월경 노원영재교육원 홈페이지(<http://gifted.seoultech.ac.kr>) 모집공고를 통해 신입생 선발
  - 가. 1차전형 : 관찰 및 추천 평가
  - 나. 2차전형 : 창의적 문제해결력 평가
  - 다. 3차전형 : 심층면접

● 제출서류

- 지원서 · 교사추천서 ·자기소개서 각 1부(본 교육원 소정양식)
- 교내·외 활동 및 실적 근거서류 각 1부

2-5) 진학정보 제공 및 교육강좌 (교육지원과 교육비전센터팀 ☎2116-4437)

● 대 상 : 대입 수험생 및 학부모

● 기 간 : 연중 상시

● 지원내용

- ▶ 대입 진학 정보 제공 설명회 개최
  - EBS 입시설명회, 주요대학 공동 입시 설명회, 6, 9월 모의평가 분석 및 수시 지원전략 설명회, 수능 가채점, 실채점 분석 및 정시 지원 설명회
- ▶ 진학, 진로 상담 운영
  - 대입 수시 정시 1:1 대면상담, 학습전략 검사 및 학습 상담
- ▶ 창의적 인재 양성을 위한 자녀 교육 지도 강좌 운영
  - 학부모 아카데미, 학부모 스쿨
- ▶ 여름/겨울방학 자기주도학습 향상 강좌 운영

● 신청방법 : 노원교육비전센터 홈페이지 강좌 신청(<http://nest.nowon.kr>)

### 3. 장의·인성 체험활동

#### 3-1) 마들농요와 함께하는 청소년 농사체험 (문화체육과 문화기획팀 ☎2116-3784)

- 대 상 : 관내 초등학교
- 기 간 : 매년 5~10월중 월1~2회 농사체험
- 운 영 : (사)마들농요보존회
- 위 치 : 상계6.7동 마들근린공원 내 농사체험장
- 체험내용 : 모심기, 김매기, 벼베기 등 농사체험, 마들농요, 농악 및 농기구배우기
- 신청방법 : 관내 초등학교 대상 수시접수

#### 3-2) 방학중 과학체험교실 (평생학습과 전문교육팀 ☎2116-3989)

- 대 상 : 관내 거주 초등학교 4학년 ~ 중학교 3학년
- 인 원 : 총 320명(160명 x 2회)
- 운영일정 : 여름, 겨울방학 기간 중 1박4일 (각 1회씩 총2회)
- 지원내용 : 총20만원(구지원 10만원 본인부담 10만원)  
※ 저소득층 학생 (전체 10% 이내) : 전액지원
- 장 소 : 서울삼육대학교(과학실험), 충청북도 제천시(체험활동)
- 신청방법 : 노원구청 홈페이지(<http://www.nowon.kr>)

#### 3-3) 서울영어과학교육센터 과학체험학습 (교육지원과 학교지원팀 ☎2116-3237)

- 대 상 : 관내 거주 초등학교 3학년 ~ 6학년(신청단위 : 학급)
- 운영기간 : 4월~11월
- 장 소 : 서울영어과학교육센터
- 참 가 비 : 무료
- 내 용 : 서울영어과학교육센터 견학 및 과학교과와 연계된 과학체험학습 등

3-4)	자원순환체험학교운영	(자원순환과 재활용팀 ☎2116-3812)
------	------------	-------------------------

- 대 상 : 초등학교 2-6 학년
- 기 간 : 매년 4월 - 10월(방학기간 제외)
- 지원내용 : 생활쓰레기 분리배출의 중요성과 쓰레기 처리문제의 심각성을 실감할 수 있는 현장체험기회 제공
- 장 소 : 강북재활용품 선별처리시설, 노원자원회수시설
- 신청방법 : 매년 3월초에 학교별로 구청에 신청
- 참가방법 : 유선, 팩스, 메일 또는 공문으로 참석 의사 제출

3-5)	숲속여행프로그램	(공원녹지과 자연생태팀 ☎2116-3951)
------	----------	--------------------------

- 대상 : 초등학생 이상(신청단위 : 20명내외)
- 운영기간 : 3~10월
- 참가비 : 무료
- 장 소 : 수락산, 불암산
- 내 용 : 숲 해설가를 통한 수락산과 불암산의 자연생태 체험  
- 다양한 체험 프로그램 체험 가능 : 목걸이 만들기 등
- 신청방법 : 인터넷 또는 전화신청(<http://park.seoul.go.kr/park>)

3-6)	지역사회탐구 체험학습	(평생학습과 전문교육팀 ☎2116-3987)
------	-------------	--------------------------

- 대상 : 초등학교 3~6학년
- 운영기간 : 4~11월
- 참가비 : 무료
- 내 용 : 사회교과와 연계된 시설 견학을 통한 지역사회탐구 활동
- 신청방법 : 관내 초등학교 대상 수시접수

3-7)	문화재 탐방교실	(문화체육과 문화기획팀 ☎2116-3787)
------	----------	--------------------------

- 대상 : 초등학교 4~6학년
- 운영기간 : 3~12월(1.3주 토 09:00~12:30)
- 참가비 : 무료
- 장 소 : 관내 문화재

- 내 용 : 서울여자대학교 사학과와 공동으로 운영하는 해설을 곁들인 문화재 탐방교실
- 접 수 처 : 서울여자대학교 사학과
- 신청방법 : 관내 초등학교 대상 수시접수

3-8)	어린이 교통안전 체험학습	(교통지도과 자전거문화팀 ☎2116-4097)
------	---------------	---------------------------

- 대 상 : 유아,유치원,초등학생
- 운영기간 : 3~12월(월~금 10:00~14:00, 방학기간 제외)
- 참 가 비 : 무료
- 장 소 : 어린이 교통공원(중계동)
- 내 용 : 어린이 교통사고 예방을 위해 교통안전 전문강사가 체험위주의 컬리큘럼으로  
교통안전 체험교육을 통한 안전의식 고취
- 접 수 처 : [www.safelife.or.kr](http://www.safelife.or.kr)회원가입후 인터넷 신청
- 신청방법 : 관내 초등학교 및 단체 수시 접수

3-9)	어린이 자전거 교실	(교통지도과 자전거문화팀 ☎2116-4097)
------	------------	---------------------------

- 대 상 : 초등학생
- 운영기간 : 3~12월(24주 월13:00~15:00, 방학기간 제외)
- 참 가 비 : 무료
- 장 소 : 어린이 교통공원(중계동)
- 내 용 : 자전거 타기 10가지 코스 교육
  - 출발→뚝바로 가기→횡단보도 건너기→지그재그 주행하기→우회전수신호→좌회전수신호  
→뒤쪽 확인하기 →언덕오르내리기→종이컵 옮기기→도착
- ※ 자전거 면허증 발급 : 이론 40분/실기 80분
- 접 수 처 : [www.safelife.or.kr](http://www.safelife.or.kr)회원가입후 인터넷 신청
- 신청방법 : 관내 초등학교 및 단체 수시 접수

3-10) 파티쉐(제과·제빵)체험교실

(교육지원과 교육비전센터 ☎2116-4438)

- 대 상 : 초등학생 3~6
- 운영기간 : 4월~11월(목요일 제외)
- 참 가 비 : 8,000원/1인
- 장 소 : 북부·월계·중계종합사회복지관(택1)
- 내 용 : 제과제빵 체험을 통해 미래 제빵사의 꿈을 키울 수 있는 체험 기회  
- 체험장소에 따라 빵종류를 선택할 수 있으며 체험 후 결과물을 가져갈 수 있음
- 신청방법 : 관내 초등학교 대상 수시 접수

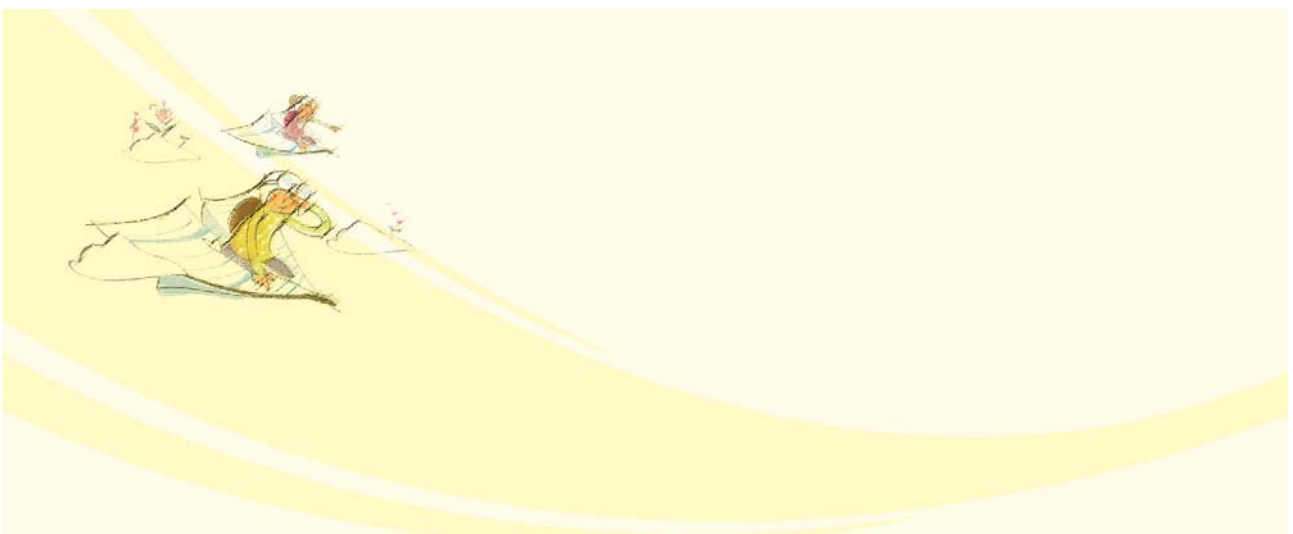

## 4. 청소년지원센터 및 대안학교

청소년 학업중단으로 발생하는 개인, 가족, 사회적 부정적 영향을 사전에 예방하고 지역내 다양한 복지자원을 활용하여 보다 체계적이고 통합적인 자원을 통하여 위기청소년을 위한 안 전망을 구축하기 위한 운영하고자 합니다

### ① 청소년지원센터 운영

- 운영시기 : 2012. 8월
- 운영방법 : 민간위탁 운영
- 운영내용

청소년 상담	- 학업중단예방 및 학업중단자 상담 등
청소년사례관리	- 상담자 사례관리
청소년프로그램개발	- 학업중단 관련 프로그램 개발 및 조정
위탁형 대안학교 운영	

- 주 소 : 노원구 상계로 193-25 (4층) (규모:78.7㎡)
- 문 의 : [노원청소년지원센터 ☎2091-1388](#)

### ② 위탁형 대안학교 운영

- 운영시기 : 2012. 9월
- 운영방법 : 기존 위탁형 대안학교와 달리 학생,학부모, 학교, 지역사회기관, 구청이 함께 운영
- 교육과정
  - 교육대상 : 중학생 과정 20명
  - 교과과정

보통교과	- 국어, 사회(국사포함), 수학, 과학, 영어
	- 학생에게 맞는 교육방법을 개발하고 자기주도적 학습 환경 구성
대안교과	- 인성교과(목공·도예 등 손작업수업, 타악기 수업, 스포츠 댄스, 계절스포츠)
	- 특성화교과(요리실습, 프로젝트 수업)
	- 창의적 체험활동 : 토론과 자치활동
	- 진로교과 : 직업체험, 인턴실습, 외국어 회화 등

- 주 소 : 노원구 상계로 219-3(3층)
- 문 의 : [위탁형대안학교 ☎3391-1318](#)

## 5. 관련 시설

5-1)	서울영어과학교육센터, 서울시민천문대 (교육지원과 학교지원팀 ☎2116-3237)
------	---

서울영어과학교육센터, 서울시민천문대는 과학교육과 연계된 다양한 현장체험학습을 통하여 청소년들의 과학에 대한 흥미와 건전한 문화생활공간과 청소년에 대한 과학교육 활성화를 통한 국가과학기술발달의 미래를 위한 과학문화활동의 장을 제공합니다.

- 대 상 : 학생 및 주민 누구나 이용 가능
- 운영시간 : 09:00~22:00(월요일 휴관)
- 운영 프로그램

서울시민천문대 관측 프로그램	<ul style="list-style-type: none"> <li>○ 대 상 : 유치(아)원, 초·중·고등학생 및 주민</li> <li>○ 참 가 비 : 성인 1,000원, 어린이 및 청소년 500원</li> <li>○ 프로그램 : 찾아오는 천문대(태양 및 특별 천문현상 관측 등), 찾아가는 천문대</li> </ul>
학교 연계 창의·인성 과학체험 학습	<ul style="list-style-type: none"> <li>○ 대 상 : 초등~중학생(신청단위 : 학급)</li> <li>○ 참 가 비 : 무료</li> <li>○ 학습내용 : 과학교과과정과 연계한 실습 및 체험 위주의 학습</li> </ul>
잉글리쉬 카페 (어학교실)	<ul style="list-style-type: none"> <li>○ 대 상 : 영어회화에 관심이 있는 누구나</li> <li>○ 참 가 비 : 20,000원(월)-교재비별도</li> <li>○ 학습내용 : 원어민 강사와 대화토론하는 자율영어학습공간</li> </ul>
과학교실	<ul style="list-style-type: none"> <li>○ 대 상 : 초등학생</li> <li>○ 참 가 비 : 22,000원(월) ※ 창의력 쓱쓱교실 30,000원</li> <li>○ 프로그램 : 편사이언스, 영어과학교실, 천문우주교실, 환경과학실험놀이, 창의력 쓱쓱</li> </ul>

- 신청방법 : 교육센터 홈페이지([www.seoulese.or.kr](http://www.seoulese.or.kr)) 접수
- 홈페이지
  - 서울영어과학교육센터 : [www.seoulese.or.kr](http://www.seoulese.or.kr), ☎ 971-6232
  - 서울시민천문대 : [www.seoulstar.or.kr](http://www.seoulstar.or.kr), ☎ 971-6232
- 위 치 : 서울시 노원구 동일로 205길 13(중계동 507-1)

노원교육비전센터는 급변하는 교육정책에 대한 학생 및 학부모들의 이해를 돕기 위해 체계적이고 전문화된 정보 제공은 물론 올바른 자녀학습지도 및 인·적성, 진로·진학 정보서비스도 받을 수 있고 창의·인성 체험활동지원 및 프로그램을 기획·운영하고 있습니다.

### ● 주요사업

진로·진학정보제공	- 진로정보실 : 진로·직업 정보제공
	- 진학정보실 : 중·고·대학 진학에 관한 정보제공
	- 다양한 입시설명회 개최
진로·진학·적성 상담	- 초·중·고 진로·진학 상담교사단 : 진로·진학 전문 상담 1:1 예약 상담
	- 인·적성검사 : 온라인 검사 및 상담
교육관련 강좌	- 교육특구 노원 학부모아카데미운영 : 교육계 저명인사 초청강연
	- 학부모 소규모 그룹 운영
	- 교육관련 특별 강좌: 수시·정시 설명회, 교육정책강좌 등
	- 선배가 들려주는 공부비법 : 특목고, 대학합격자가 후배에게 공부방법 및 학습태도 전수
창의·인성체험활동지원	- 학교 밖 체험활동 강화를 위해 지역사회와 체험장을 연계하고 체험 위주의 프로그램 제공
	- 국내 최초로 실시하는 교육영향평가제를 통해 인증된 창의·인성 체험 활동 프로그램 운영
국제교류협력센터 운영	- 외국학교 진학 상담 및 정보 제공
	- 국제협력도시와 교육분야 협력사업 추진

● 강좌 신청방법 : 교육비전센터 홈페이지(<http://nest.nowon.kr>)

● 주 소 : 서울시 노원구 동일로 217길 48 노원평생교육원 3층





공릉청소년문화정보센터는 청소년시설이면서 도서관을 겸하는 퓨전공간으로 지식뿐만아니라 다양한 프로그램을 통하여 청소년들에게 자기개발과 숨은 재능을 발견하는 청소년 복합문화 공간입니다(www.gycenter.or.kr)

### ● 주요시설

- 청소년문화의집(2·3·4층) : 영어카페, 학습프로그램실, 다목적교육실, 상담실
- 정보도서관(1·5·6층) : 어린이도서관, 디지털종합자료실, 청소년열람실

### ● 층별 시설현황

1층	와글와글 어린이열람실 / 안내 데스크 / 사무실
2층	다목적실 / 해다미 / 한마루 / 튼튼샘 / 창의력실
3층	세미나실 / Youth Cafe / 센터장실
4층	영어카페(GYC English Cafe) / 사고력실 / 탐구력실
5층	상담실 / 디지털종합정보자료실
6층	청소년열람실
7층	하늘정원



● 휴 관 일 : 매주 2·4째 월요일, 법정 공휴일

● 이용시간

### 이용시간 안내

이용 시간	평 일	토/일요일
1층 와글와글 어린이도서관	오전 09:00 ~ 오후 06:00	오전 09:00 ~ 오후 05:00
5층 디지털종합정보자료실	오전 09:00 ~ 오후 08:00	오전 09:00 ~ 오후 05:00
6층 청소년열람실	오전 07:00 ~ 오후 11:00	오전 07:00 ~ 오후 11:00
※ 중학생이상 이용가능		
2 ~ 4층 청소년 문화의집	오전 09:00 ~ 오후 09:00	오전 09:00 ~ 오후 06:00
3층 YouthCafe	오전 10:00 ~ 오후 08:00	오전 10:00 ~ 오후 05:30

※ 2~4층은 월요일은 쉽니다.



● 위 치 : 서울시 노원구 노해길 1- 나길 10(공릉동 87-51) (☎973-1318)



아동·청소년수련시설 및 자원회수시설에 의한 주민편의시설의 기능을 겸한 복합시설로 설립되었으며, 청소년에게는 배움을 실천하는 체험활동을 할 수 있는 수련거리, 수련공간을 제공하며 지역주민들에게는 평생교육, 생활체육프로그램, 여가선용, 문화공간을 제공하여 주민편의시설의장으로 운영하고 있습니다

### ● 주요사업

구 분		내 용
청소년활동	체험활동	환경, 진로, 문화예술, 국제교류, 캠프 등
	봉사활동	유아봉사단, 도시락봉사단 운영
	청소년문화	문화동아리, 청소년기자단, 환경동아리
	해피스쿨 (방과후 아카데미)	숙제·독서지도, 맞춤별기초학습지도
체육/교육강좌	생활체육	수영, 건강헬스, 에어로빅, 체육프로그램 등
	평생교육	국제교류, 꿈나무책놀이방, 학습프로그램, 주민참여지원프로그램
노원청소년상담 지원센터		상담지원, 위기청소년 지원 등
유아스포츠단		유아수영 유아 체육 등

### ● 이용시간

- 청소년 수련관 : 06:00~22:00(토 06:00~17:00, 일 09:00~18:00/ 국경일 휴무)
- 청소년문화의 집(4층) : 10:00~22:00(주말 10:00~18:00/월,국경일 휴관)

### ● 위 치

- 서울시 노원구 덕릉로 70길 99(상계6·7동 772번지)
- 홈페이지 : [www.youthcenter.or.kr](http://www.youthcenter.or.kr)
- 전화번호 : 3391-4141

5-5)	구립도서관	(평생학습과 도서관운영팀 ☎2116-3992)
------	-------	---------------------------

구분	노원어린이도서관	노원정보도서관	월계문화정보도서관	상계문화정보도서관	화랑도서관
전화번호	933-7145	950-0050	991-0871	3391-7882	973-1318
위치	중계4동 356번지	상계10동 686번지	월계2동 598번지	상계1동 1118-66	공릉2동 87-5외 1
이용대상	어린이전용	노원구민	노원구민	노원구민	어린이, 청소년
이용시간	평일 09:00 ~ 18:00 주말 09:00 ~ 17:00	평일(주말) - 자료열람실 : 09:00 ~ 18:00(09:00~17:00) - 디지털자료실 : 09:00 ~ 20:00(09:00~17:00) - 일반열람실 : 07:00 ~ 23:00(하)/08:00 ~ 23:00(동)-주말동일			
휴관일	매주 화요일	1,3째 월요일	2,4째 월요일	2,4째 월요일	2,4째 월요일
주요 시설 현황	-디지털자료실 -어린이문화교실 -유아열람실 -전시실 -아동열람실 -독서교실 -디지털문화교실 -강당	-주차장 -잉글리쉬카페/휴먼라이브러리 -모자열람실 -어린이열람실 -연속간행물실 -종합자료실 -디지털종합자료실 -문화교실 -일반열람실	-매점/주차장 -모자열람실 -어린이열람실 -디지털문화교실 -연속간행물실 -디지털종합자료실 -일반열람실 -문화교실	-주차장/다목적실 -동아리방 -모자열람실 -어린이열람실 -문화교실 -디지털종합자료실 -일반열람실 -갤러리	공릉청소년문화정보센터
					도 서 관  -어린이열람실 -디지털종합자료실 -청소년열람실
					문 화 의 집  -주차장 -동아리방 -프로그램실 -세미나실상담실 -강의실 -영어카페

5-6)	공부방 등	
------	-------	--

명 칭	위 치	전 화 번 호	비 고
상계2동 공부방	상계2동 194-28	934-2118	위 탁
상계 3·4 동 공부방	상계3·4동 37-7	936-6891	직 영
상계5동 공부방	상계5동 169-80	934-9664	직 영
노원구 청소년센터	하계1동 276-1	3391-2662	위 탁 (청소년보호시설)

## 5-7) 방과후 보육시설

연번	시 설 명	소 재 지	전화번호
1	가람	공릉1.3동 708공릉종합사회복지관	973-6755
2	꿈나무	공릉1.3동 499-25	978-7555
3	노원1종합사회복지관	월계3동 사슴아파트 321번지 사슴1단지 내	949-0700
4	마들사회복지관	중계2.3동 515-3	971-8387
5	상계종합사회복지관	상계3.4동 101-135	951-9930
6	시립노원노인종합복지관	하계1동 256번지 시립노원노인종합복지관	948-8540
7	월계종합사회복지관	월계2동 556번지	997-4216
8	중계종합사회복지관	중계4동 358번지 중계종합사회복지관(주공3단지아파트 내)	952-0333
9	평화종합사회복지관	중계2.3동 514-3	949-0123
10	월계가정복지센터	월계1동 508-67	942-3273
11	품속방과후교실	상계1동 1019-8	952-2770

## 5-8) 여성·아동 복지시설

시 설 명	소 재 지	복 지 내 역	전화번호
월계가정복지센터	월계1동 508-67	문화교양강좌, 청소년쉼터 상담실, 방과후교실 등	942-3273
건강가정지원센터	공릉1동 569-19	가족생활 교육, 상담, 문화 사업 실시 등	979-3501~2
동 모 자 광 모 자 원	중계1동 426-5	18세미만의 아동을 양육하는 무주택 저소득 모자 가정	930-5782
성모자애보육원	상계6·7동 771-1	만 0~18세미만의 보호가 필요한 아동 보호	937-6900
성모지역아동복지센터	상계6·7동 771-1	저소득아동을 대상으로 방과후학습지도·심리상담	937-6930
노원보육정보센터	상계3.4동 37-7 (상계3.4동 공공복합청사내)	지역주민 및 보육시설에 보육관련 정보제공 및 상담, 장난감대여, 아이돌보미 운영	930-1944

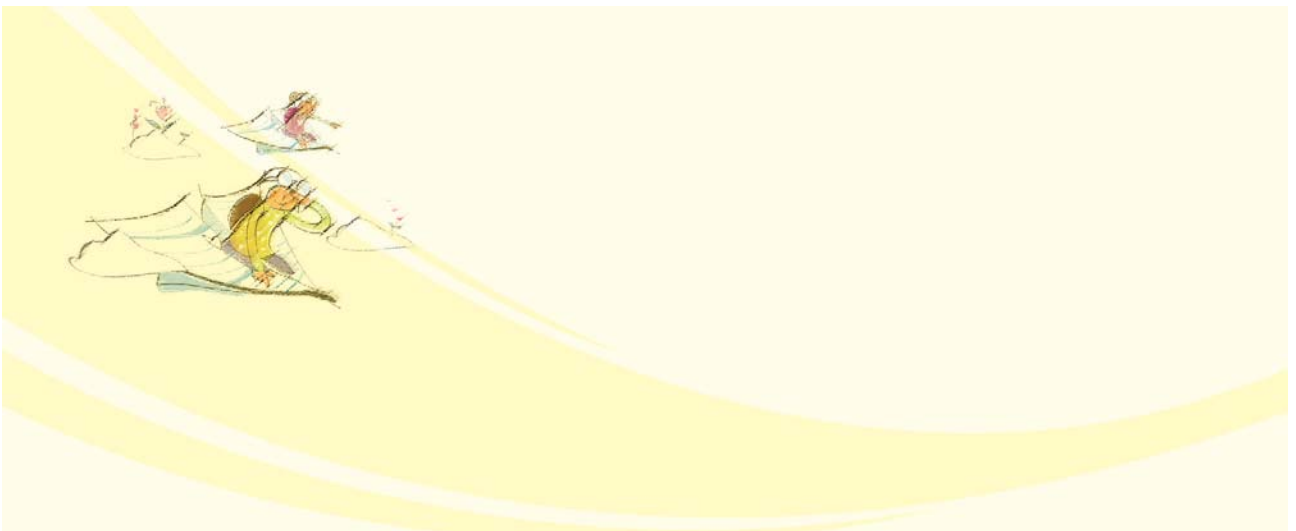



## G. 노인가정

<b>1. 복지</b>	<b>89</b>
1) 노인장기요양보험 재가 급여	89
2) 기초노령연금 지급	89
3) 저소득노인 무료급식 운영	90
4) 서울재가관리사업	91
5) 노인돌봄서비스	91
① 기본서비스	
② 종합서비스	
6) 장수축하금 지원	91
7) 노인일자리사업	92
8) 저소득주민 건강보험료 지원	92
9) 의료급여 노인완전틀니 지원	92
<b>2. 보건 · 의료</b>	<b>93</b>
1) 노원구치매지원센터 운영	93
2) 노인건강검진사업	94
3) 골밀도검사	94
4) 노인불소도포 및 스켈링	95
5) 노인무료의치보철시술	95
<b>3. 교육 · 문화 등</b>	<b>96</b>
1) 노인교실운영	96
2) 구립노원실버카페 운영	96
3) 노인복지기금지원사업	97
4) 노원구립실버악단 운영	98
<b>4. 관련시설</b>	<b>99</b>
1) 의료복지시설	99
2) 여가복지시설	99
3) 주거복지시설	100
4) 재가복지시설	100





# 1. 복지

## 1-1) 노인장기요양보험 재가급여 (노인복지과 노인복지시설팀 ☎2116-3752)

- 대 상 : 장기요양보험 3등급이상인 수급자와 기타 의료급여 수급자
- 지원내용 : 방문요양, 방문목욕, 방문간호, 주야간보호, 단기보호 등
- 신청방법
  - 장기요양인정 신청(국민건강보험공단 지사☎1577-1000) → 방문조사 → 등급판정위원회 → 장기요양인정서(등급판정)수령
  - 서비스 대상자가 장기요양인정서, 표준장기요양이용계획서를 재가센터(재가장기요양기관)에 서비스 신청

대상자 유형	장기요양기관	시군구	장기요양기관	장기요양기관
①기초생활수급자 ②기타의료수급자	방문요양 등 서비스신청 (장기요양인정서첨부)	장기요양기관에 이용승인 (공단통보)	이용대상자확인, 수급자와 급여제공계약서작성	장기요양급여계약 내역서공단통보 ->서비스실시

- 서비스제공기관(또는 제공자) : 재가센터(재가장기요양기관)
- 노인장기요양보험 사이트: <http://www.longtermcare.or.kr>  
(포털검색시 한글로 노인장기요양보험이라고 쳐도 됨)

## 1-2) 기초노령연금 지급 (노인복지과 노인생활지원팀 ☎2116-3758)

- 대 상 : 만65세 이상으로 소득·재산 수준(소득인정액)이 선정기준액 이하인 노인
- 기 간 : 만65세 생일이 속하는 달부터 지급
  - ※신청일 : 만65세 생일이 속하는 달 1개월 전부터 신청가능
- 지원내용 : 소득인정액에 따라 차등지급
  - 노인 1인 수급 : 최고 94,600원 ~ 20,000원
  - 노인부부2인수급 : 최고 151,400원 ~ 40,000원(2인합산 금액)
- 신청방법 : 거주지 동자치센터에서 본인 또는 대리인신청
  - 대리인 신청시 : 위임장 및 대리인의 신분증
    - ▶대리인 : 배우자, 자녀, 형제자매, 친족 등
- 제출서류
  - 신청자 신분증, 사회복지서비스 및 급여 제공(변경)신청서, 소득·재산 신고서, 금융정보등 제공동의서(본인및배우자), 연금을 지급받을 본인계좌 통장사본

● 대 상 : 결식우려가 있는 저소득 노인 지원

- 경로식당 이용 : 만60세이상 저소득노인으로 결식우려가 있는 노인
- 식사배달서비스 : 국민기초생활수급자 및 차상위계층 65세 이상 독거노인 중 거동불편으로 경로식당을 이용할 수 없는 노인
- 밀반찬배달 : 국민기초생활수급자 및 차상위계층 65세 이상 독거노인 중 거동불편 경로식당을 이용할 수 없으나 가정에서 직접 조리가 가능한 노인

● 지원내용

- 경로식당 : 매월 26일 1일 1식 지원
- 식사배달 : 매일 1인 1식 지원
- 밀반찬배달 : 주2회 지원

● 신청방법 : 무료급식 수행기관 신청 (노원구-11개소)

기관명	주소	서비스 종류
노원노인종합복지관	하계동 256	경로식당, 식사배달, 밀반찬
월계종합사회복지관	월계동556	경로식당, 식사배달, 밀반찬
공릉종합사회복지관	공릉동 708	경로식당, 식사배달, 밀반찬
중계종합사회복지관	중계동 358	경로식당, 식사배달, 밀반찬
노원1종합사회복지관	월계동 321	경로식당, 식사배달, 밀반찬
북부종합사회복지관	상계동1257	경로식당, 식사배달, 밀반찬
평화종합사회복지관	중계동514-3	경로식당, 식사배달, 밀반찬
상계종합사회복지관	상계동101-135	경로식당, 식사배달, 밀반찬
마들사회복지관	중계동515-3	경로식당, 식사배달, 밀반찬
재단법인 호연	하계동250-2	밀반찬배달
노원실버재가 노인지원센터	공릉동323-18	밀반찬배달

1-4)	서울재가관리사업	(노인복지과 노인생활지원팀 ☎2116-3757)
------	----------	----------------------------

- 대 상 : 만 65세 이상 거동불편 저소득 노인
- 기 간 : 수시
- 지원내용 : 가사·일상생활지원
- 신청방법 : 동 주민센터 방문 접수

1-5)	노인돌봄서비스사업	(노인복지과 노인생활지원팀 ☎2116-3757)
------	-----------	----------------------------

#### ① 노인돌봄기본서비스

- 대 상 : 만 65세 이상 거동불편 저소득 독거노인
- 기 간 : 수시
- 지원내용 : 안부확인
- 신청방법 : 시립노원노인종합복지관 방문 접수

#### ② 노인돌봄종합서비스

- 대 상
  - 만 65세 이상 노인장기요양 등급 외 A, B
  - 치매 또는 중풍의 노인성 질환자 (의사진단서 첨부)
  - 전국가구 평균소득의 200 % 이하
- 신청시기 : 매월 1일부터 18일까지
- 지원내용 : 신변·활동지원 , 가사·일상생활지원
- 신청방법 : 동 주민센터 방문 접수
- 제출서류 : 등급판정서류, 의사진단서, 건강보험증, 정보제공 동의서,  
신청서(동 주민센터 비치), 소득증명자료(해당자의 경우) 등

1-6)	장수축하금 지급	(노인복지과 노인행정팀 ☎2116-3749)
------	----------	--------------------------

- 지급대상 : 노원구 1년이상 거주 만 100세 이상
- 지급금액
  - 장수축하금 : 50만원
  - 장수축하용품 : 10만원(전통시장 상품권)
- 신청방법 : 동 주민센터 신청(만100세 생일이 속한 달)후 익월 지급
- 제출서류 : 본인신분증(위임시 장수대상자 신분증, 도장, 위임자 신분증)

1-7)	노인일자리사업	(노인복지과 노인생활지원팀 ☎2116-3756)
------	---------	----------------------------

- 대 상 : 만 65세이상 기초노령연금 수급자
- 신청기간 : 매년초(기간 별도 공지)
- 급 여 : 월 20만원 내외
- 근무조건 : 1일 3~4시간, 주 3~4일 근무(연간 7개월)
- 신청방법 : 노인일자리 모집신청기간 중 접수
- 제출서류 : 신분증, 주민등록등본 1장, 건강보험증사본 1부, 사진 1장

1-8)	저소득주민 건강보험료 지원	(사회보장과 생활보장팀 ☎2116-3699)
------	----------------	--------------------------

- 대 상
  - 65세 이상 노인세대 중 국민건강보험료 월 10,000원 이하로 금융재산 500만원 이하인 세대
- 접수기간 : 매월 25일부터 매월 말일까지(신청자에 한해 지원)
- 지원내용
  - 보험료 지원은 연중 실시하되, 지원대상은 선정기준에 따라 국민건강보험공단 노원지사에서 명단을 통보받아 결정
  - 월별 보험료 산정에 따라 청구된 지원대상자의 보험료를 건강보험공단 청구계좌로 일괄 지급
- 신청방법 : 거주지 동 주민센터에 방문하여 신청서 제출  
(신규 대상자에게 안내문 및 신청서 우편으로 사전 발송)
- 제출서류 : 국민건강보험료 지원 신청서

1-9)	의료급여 노인완전틀니 지원	(사회보장과 생활보장팀 ☎2116-3705)
------	----------------	--------------------------

- 대 상
  - 만 75세이상 의료급여수급자로서 의료급여기관(치과)에서 노인 완전틀니 대상자로 진단받은 사람  
(\*건강보험에서 완전틀니 보험적용을 받은 수급자는 7년이 경과해야 함)
- 기 간 : 연중 수시(건강생활유지비 잔액 지급은 매년 1회)
- 지원내용 : 급여 비용의 76~80%지원(본인부담금 1종 20%, 2종 30%)
- 신청방법 : 의료급여 노인 완전틀니 대상자로 진단받은 수급자는 병원에서 '완전틀니대상자 등록신청서'를 발급받아 보장기관에 7일이내에 제출하여 등록  
(1종 20%, 본인부담금 지불)
- 제출서류 : 의료급여 완전틀니 대상자 등록신청서

## 2. 보건 · 의료

2-1) 노원구 치매지원센터 운영

(☎2116-4842, 971-7778,7708)

### ① 치매조기검진사업

- 치매선별검사 (무료) : 60세이상 노원구 거주 모든 어르신
  - 치매정밀검사 1단계 (무료) : 치매선별검사에서 인지저하로 나온 경우
  - 치매정밀검사 2단계 (무료)
    - 치매정밀검사 1단계를 마친 모든 어르신
    - 상계백병원 전문의 진료 (화, 목요일 오전)
  - 원인확진검사 : 치매정밀검사 2단계에서 치매로 진단받은 경우는 치매의 원인을 알기위해 MRI, 혈액검사, 소변검사, 기타 검사를 시행함
    - 지원대상 : 저소득층 및 의료수급자는 검사비용을 치매지원센터에서 지원함.  
MRI, 혈액검사, 소변검사, 기타 검사 (상계백병원에서 시행)  
저소득층 기준 : 1개월 전 의료보험료 기준 지역의료보험 경우 78,000원이하직장의료보험 경우 73,000원이하
    - 미지원대상 : 저소득층이나 의료수급자가 아닌 경우 모두 본인 부담함.
  - 치료비지원 - 원인확진 검사와 상계 백병원 진료를 마친 후 치매 약을 처방받았을 경우 저소득층 경우 약값과 진료비를 치매지원센터에서 지원함
  - 신청방법 : 직접 방문 및 전화(신분증 지참) ☎ 911-7778
- ※ 토,일 공휴일 제외

### ② 치매예방 및 인식개선 사업

- 치매도 예방할 수 있다는 슬로건으로 각 기관이나 단체를 방문하여 교육을 실시 노인관련 행사의 날이나 사람이 많이 모이는 장소에서 홍보

### ③ 치매등록사업

- 인지재활 프로그램(무료) : 치매, 고위험(치매 전단계), 정상으로 분류하여 치매지원센터에서 직접 실시하거나 지원함.
- 가족모임(무료) : 치매환자를 돌보는 가족들의 모임을 구성하여 서로 정보를 교환하거나 정서적지지(보호자의 고충), 치매환자를 돌보는 방법 등 정보를 제공
- 조호물품 제공 - 저소득층이나 가족모임에 참석한 경우 위생용품(기저귀, 바디로션, 물티슈 등)을 무상으로 제공
- 치매환자 등록시 제출서류
  - 주민등록등본
  - 치매진단서 또는 소견서

#### ④ 지역자원 개발 사업

어르신들을 대상으로 하는 지역사회 자원인 복지관, 경로당, 노인대학, 종교 및 각종 단체 등을 연계하여 사업을 진행 서로 도움을 주고받는 관계 형성

- 단체에서 진행하는 프로그램 지원
- 도움이 필요한 어르신들의 정보교환
- 교육 실시

※ 주소 : 노원구청 5층 (<http://nowon.seouldementia.or.kr>)"

2-2)	노인건강검진사업	(노인복지과 노인생활지원팀 ☎2116-3756)
------	----------	----------------------------

- 대 상
  - 관내거주 65세이상 국민기초생활보장 수급자
  - 차상위 노인 중 노인건강진단 희망자
  - 기타 보건소장이 노인건강진단이 필요하다고 인정하는 자
- 신청기간 : 연 1회(기간 별도 공지)
- 검진과목
  - 1차진단 : 흉부방사선촬영 등 5개 항목
  - 2차진단 : 당뇨병 및 1차 진단결과 상담 등
- 검진기관 : 노원구 보건소
- 신청방법 : 동 주민센터에 신청

2-3)	골밀도 검사	(의약과 검진팀 ☎2116-4532)
------	--------	----------------------

- 대 상 : 관내 구민 중 여자 50세 이상, 남자 65세 이상  
(검사후 2년에 1회)
- 기 간 : 년중실시
- 지원내용 : 골다공증을 조기에 발견하기 위한 검사
- 비 용 : 50세 이상 65세 미만 (5,000원)  
65세 이상, 기초생활수급자 (무료)
- 신청방법 : 전화(☎ 2116-4532) 또는 인터넷예약(보건소홈페이지)  
(3월, 6월, 9월, 12월초 예약)

**2-4) 노인불소도포 및 스켈링****(의약과 건강증진팀 ☎2116-4570)**

- 대 상 : 만 65세 이상 어르신
- 기 간 : 연중
- 지원내용 : 만65세 이상 어르신을 대상으로 불소도포 및 스켈링, 올바른 잇솔질 교육 등 실시
- 신청방법 : 방문접수 및 전화예약
- 제출서류 등 : 의료보험 카드 및 신분증

**2-5) 노인무료의치보철시술****(의약과 건강증진팀 ☎2116-4370)**

- 대 상 : 만 65세 이상 기초생활수급자
- 기 간 : 3월~12월
- 지원내용 : 만65세 이상 기초생활수급자를 대상으로 무료로 의치보철을 시술
- 신청방법 : 방문접수 및 전화예약
- 제출서류 등 : 의료보호 카드 및 신분증

### 3. 교육 · 문화 등

#### 3-1) 노인교실 운영

(노인복지과 노인행정팀 ☎2116-3749)

● 노인교실 운영 : 12개소

명 칭	운영주체	소재지	전화번호
루가사니어 아카데미	노원 천주교회	상계3동 1292	952-2631
요셉시니어아카데미	하계동 천주교회	하계1동 167-24	948-6282
양업사니어 아카데미	중계본동 천주교회	중계본동 58-21	3391-7900
노원사니어 아카데미	천주교 노원성당	상계8동 661	933-9981
상계행복대학	기독교대한감리회상계교회	상계5동 436-2	936-1410
수정경로대학	수정교회	하계1동 275-2	971-8200
삼일경로대학	삼일교회	상계2동 357-7	936-9604
태릉성당지혜대학	태릉성당	공릉2동 87	3296-3891
대건기로대학	수락산성당	상계1동 1105-68	934-0081
공능행복대학	공능교회	공릉1.3동 499-7	972-2231
프란치스코 대학	상계2동성당	상계동 186-1	952-0150
바오로노인대학	월계동 성당	월계1동 372-3	943-0037

#### 3-2) 구립노원실버카페 운영

(노인복지과 노인시설관리팀 ☎2116-3753)

- 위 치 : 중계2·3동 507-3 중계근린공원 內
- 주요시설 : 휴게쉼터, 공연무대(조명 및 A/V 장비 완비), 야외데크 등
- 카페운영시간
  - 하절기(5월 ~ 10월) : 오전 10시 ~ 오후 9시
  - 동절기(11월 ~ 4월) : 오전 10시 ~ 오후 7시
- 정기휴일 지정
  - 정기휴일 : 매월 첫째주 월요일
  - 임시휴일 : 신정·구정·추석 연휴
- 운영내용
  - 국산차 및 커피류 판매 (60세 이상에게는 저렴한 가격 할인 판매)
  - 각종 라이브 공연(매일 15:00 ~ 16:00) 등



3-3) 노인복지기금지원사업 (노인복지과 노인행정팀 ☎2116-3748 및 사업시행 복지관)

- 대 상 : 노원구 거주 65세 이상 어르신
- 지원내용 : 학습프로그램 및 취미교실 외 5개 사업
- 기 간 : 2012년 1월 ~ 12월
- 신청방법 : 각 사업시행 복지관 문의
- 사업내용

사 업 명	사 업 개 요	운영주체
학습프로그램 및 취미교실	<ul style="list-style-type: none"> <li>■ 목적 : 사회인으로서의 학식과 경륜을 살려 여생을 보람차게 보내는데 일조</li> <li>■ 내용 : 매주(수) 13시~16시/교양, 무용, 음악 교육 실시 상하반기 예능발표, 체육대회 실시</li> <li>■ 장소 : 구민회관 대강당</li> <li>■ 대상인원 : 노인교실 학생</li> </ul>	대한노인회 노원구지회 (978-6348)
체육활동, 노인지도자 역량교육 및 노인회 운영	<ul style="list-style-type: none"> <li>■ 목적 : 여가, 건강, 생활에 필요한 프로그램 제공 및 노인지도자 교육 등 경로당 순회교육</li> <li>■ 내용 : 경로당 운영 교육, 회원 화목단결, 봉사활동</li> <li>■ 대상인원 : 경로당 임원진 및 회원</li> </ul>	대한노인회 노원구지회 (978-6348)
은빛행복지수 반올림프로젝트	<ul style="list-style-type: none"> <li>■ 목적 : 노인 우울증 예방 및 자살예방</li> <li>■ 내용 : 우울증 척도검사 및 건강관리 자조모임, 미술치료, 특별활동 프로그램 가정파견을 통한 상담, 연계기관과 사례관리</li> <li>■ 장소 : 복지관 교육실</li> <li>■ 대상인원 : 총30명</li> </ul>	북부종합 사회복지관 (934-7711)
하하호호, single life	<ul style="list-style-type: none"> <li>■ 목적 : 관내 독거노인의 생활역량을 강화시키고, 사회적 관계망 확대, 스트레스 및 우울증 해결</li> <li>■ 내용 : 건강관리, 사회성 훈련, 재정관리교육, 문화체험, 자원봉사활동 등</li> <li>■ 장소: 복지관</li> <li>■ 대상인원 : 총24명(상,하반기 12명)</li> </ul>	중계종합 사회복지관 (952-0333)
전통국악기 교육프로그램	<ul style="list-style-type: none"> <li>■ 목적 : 전통 국악기 교육을 통한 여가생활 향유</li> <li>■ 내용 : 전통 국악기 연주, 실습 등 공연봉사 (대금, 해금, 양상블 연주 등)</li> <li>■ 장소 : 복지관</li> <li>■ 대상인원 : 총410명</li> </ul>	시립노원 노인종합 복지관 (949-0700)
하하하 웃음교실	<ul style="list-style-type: none"> <li>■ 목적 : 노인의 우울증 감소 및 심신기능 강화</li> <li>■ 내용 : 웃음치료, 정서조절 프로그램, 특별활동(요가, 나들이 등)</li> <li>■ 대상인원 : 총 1,980명</li> </ul>	공릉종합 사회복지관 (948-0520)

3-4)

노원구립실버악단 운영

(노인복지과 노인행정팀 ☎2116-3749)

노년에 음악활동을 통하여 밝고 명랑한 노후생활을 지원하고 일선에서 물러난 어르신들의 사회봉사 활동의 기회를 제공하여 자긍심과 위상을 높이고자 실버악단을 운영함

- 악단구성 : 악단 14명 및 전속가수 2명
- 악기구성 : 드럼, 전자키보드, 일렉기타, 베이스기타, 알토색소폰, 테너색소폰, 트럼펫, 트럼본, 아코디언
- 악단활동 : 봄, 가을 정기공연 , 사회복지시설 위문공연 및 각종 문화행사 공연활동

## 4. 관련시설

시설 구분	시설종류	시 설 명	위 치	전화번호
의료복지 (27개소)	요양시설 (11개소)	시립중계노인전문요양원	중계 2.3동 501-1	3399-7500
		영기노인전문요양원	상계1동 1266	939-8111
		구립하계실버센터	하계2동 357	975-9555
		노원실버센터	공릉1동 323-15	978-7722
		늘사랑실버센터	상계5동 450 5층	932-0033
		상계요양원	상계1동 1000-7	931-3376
		서울실버케어노인요양원	상계5동 151-4 2층	931-4450
		평화행복한실버요양센터	중계2.3동 514-3 3층	949-0124
		섬감의향기노인복지센터	상계5동 151-4 4층	070-8163-1884
		행복한요양원	상계1동 1019-6	932-0050
		러빙케어	상계2동 581-2 207호	939-8300
	생활가정 (16개소)	노원효사랑요양원	공릉1동 604-28 4층	979-3225
		예은노인복지요양원	상계3.4동 불암현대 103-1001	938-9106
		평화실버하우스	하계1동 삼익선경3-103	973-0035
		노원너싱홈	상계5동 434-49 3층	936-0055
		노원실버홈	상계5동 434-49 2층	936-0055
		노원행복한요양원	상계5동 434-49 4층	936-0055
		노블레스요양원1	상계2동 401-17 2층	930-4321
		노블레스요양원2	상계2동 401-17 3층	930-4321
		노원편안한요양원	상계5동 169-75 5층	070-7522-5419
		연우노인요양센터	상계5동 389-356 5층	932-7799
		주사랑노인종합복지센터	월계1동 409-10 2층	943-7718
		은빛샘요양원	상계5동 389-356 5층	930-0996
		노원사랑요양원1	공릉1동 661-8 301호	070-8955-3195
		노원사랑요양원2	공릉1동 661-8 302호	977-2468
		노원사랑요양원3	공릉1동 661-8 201호	977-2487
		노원사랑요양원4	공릉1동 661-8 202호	977-2497
여가복지	여가복지	노원노인종합복지관	하계1동 256	948-8540

시설 구분	시설종류	시 설 명	위 치	전화번호
주거복지	양로시설	홍파양로원	상계1동 1266	939-0735
		시립수락양로원	상계1동 산51	932-0405
재가복지 (18개소)	보호서비스 (13개소)	상계주간보호센터	상계3.동 101-135	951-9932
		중계데이케어센터	중계4동 358	952-0502
		노원노인데이케어센터	하계1동 256	948-8544
		노원치매주간보호센터	월계3동 321	949-0755
		공릉치매주간보호센터	공릉1.3동 708번지	948-0524
		중계노인전문요양원 노인데이케어센터	중계4동 501-1	3399-7560
		평화행복한데이케어센터	중계2.3동 514-3	949-0124
		노원실버데이케어센터	공릉1동 323-15 4층	977-5112
		가톨릭서울형데이케어센터	상계3.4동 1292	952-2680
		행복데이케어센터	상계5동 434-49 4층	936-0055
		노원편안한주야간보호센터	상계5동 169-75 5층	070-7522-5419
		주사랑노인주야간보호센터	월계1동 409-10 2층	943-7718
		서울실버케어주야간보호센터	상계5동 151-4 2층	931-4450
	단기보호 서비스 (4개소)	노블레스단기보호센터	상계2동 401-17 2층	930-4321
		연우노인단기보호센터	상계5동 389-356 2층	932-7799
		은빛샘단기보호소	상계5동 389-356 5층	930-0996
		노블레스단기보호센터2	상계2동 401-17 3층	930-4321
	방문서비스	공릉가정봉사원파견센터	공릉1.3동 323-18	977-5112

## H. 저소득 가정

<b>1. 소득지원</b>	<b>103</b>
1) 국민기초생활보장 급여지원	103
2) 복지대상자 복지급여 신청	103
3) 주민소득지원 및 생활안정기금 융자	104
4) 자활소득공제(자활장려금)사업	105
5) 희망키움통장사업	105
6) 희망플러스 통장	105
7) 긴급복지지원사업	106
8) 저소득 틈새계층 특별지원	106
<b>2. 일상생활지원</b>	<b>108</b>
1) 가사·간병방문 도우미 서비스	108
2) 푸드마켓	108
<b>3. 직업지원</b>	<b>109</b>
1) 자활근로 사업	109
2) 생업자금 융자추천	109
<b>4. 주거지원</b>	<b>111</b>
1) 희망의 집수리 지원	111
2) 우리집에너지컨설팅 및 열관리형 집수리 사업	111
3) 저소득가구 전세자금 대출	112
<b>5. 건강지원</b>	<b>114</b>
1) 국가암 조기 검진	114
2) 암환자 의료비 지원	114
3) 의료수급권자 검진사업	115
4) 생애전환기 검진사업	115
5) 의료급여지원(요양비,건강생활유지비 잔액 등)	115
6) 희귀·난치성 질환자 의료비 지원	117
<b>6. 노원교육복지재단 설립 운영</b>	<b>118</b>
<b>7. 복지시설</b>	<b>119</b>
1) 종합사회복지관	119
2) 노원지역자활센터	120



# 1. 소득지원

## 1-1) 국민기초생활보장 급여지원

(사회보장과 생활보장팀 ☎2116-3701)

● 대 상 : 국민기초생활수급자

● 지원내용 : 국민기초생활수급자에게 매월 또는 분기(수시)에 일정금액의 현금 지원

급여명	급여대상	지원내용	비고
생계·주거급여	기초생활보장수급자	매월 20일 지급 (토공휴일인 경우 그 전일에 지급)	정부양곡신청가능 (1포 20kg 18,500원)
교육급여	기초생활보장수급자 중 중·고등학생	- 입학금 및 수업료 : 전액 - 교과서대 : 1인당 115.7천원(연1회) - 학용품비 : 1인당 48천원(학기당 24천원) - 중학생 부교재비 : 1인당 34.9천원(연1회)	중학생에 대하여는 수업료 및 입학금, 교과서대 미지급
해산급여	수급자가 출산(출산 예정포함)한 경우	1인당 500천원	쌍둥이출산시 1,000천원
장제급여	수급자가 사망한 경우	1구당 500천원	
의료급여	기초생활보장수급자	- 근로무능력세대 : 1종 - 근로능력세대 : 2종	

● 신청방법

- 생계·주거급여 및 교육급여 : 별도 신청 없이 전산 자동연계
- 해산·장제급여 : 사유가 발생할 경우 동 주민센터에 방문하여 신청

※ 신규로 복지급여를 받고자 하시는 분은 “복지대상자 복지급여신청”을 참고하시기 바랍니다.

● 제출서류 : 해산·장제급여 신청시 ‘급여지원신청서’ 제출

## 1-2) 복지대상자 복지급여 신청 (사회보장과 통합조사관리1,2팀 ☎2116-3693,3112)

● 대 상 : 기초생활보장, 기초노령, 장애인연금, 한부모가족, 영유아 보육,  
유아학비, 차상위 장애인·자활·본인 부담경감 등

● 기 간 : 연중 수시 신청

● 조사항목 : 복지급여 신청자에 대한 건강보험 보수월액, 재산세 관련 정보 등  
50종의 공적자료로 입수가 가능한 소득·재산 정보 및 금융재산 조회 결과  
(본인 신고자료 포함)

● 신청방법

- 동주민센터 상담창구(초기상담) ➡ 제출서류 안내 ➡ 필요서류 구비후 접수  
➡ 적정여부 심사후 결과 통보

- 제출서류 등 : 사회복지서비스 및 급여 제공 신청서, 금융정보 등 제공동의서, 지출실태조사표, 임대차계약서, 소득재산신고서, 자동차등록증, 급여지급계좌사본 등 복지급여 대상자 선정에 필요한 서류

### 1-3) 주민소득지원 및 생활안정기금융자 (복지정책과 주거복지팀 ☎2116-3661~2)

- 지원목적 : 우리구 관내거주자중 소액자금이 필요한 가구와 소득기준이 낮은 저소득 가구의 생활안정을 도모하기 위해 시행
- 선정기준
  - 신청일 현재 노원구에서 주민등록이 되어 있으며 계속 거주하고 있는 가구
  - 용자대상 사업장이 노원구내에 소재(주민소득 지원금)
- 신청조건
  - 주민소득지원금 : 3천만원 이하(영세업자 운영자금)
  - 생활안정자금 : 2천만원 이하(무주택자 전세보증금 일부, 고등학교이상 자녀학자금, 요양 및 장기치료 의료비 등)
  - 상환조건 : 연리3%, 2년 거치 2년 균등 분할 상환
- 제외대상
  - 용자금 기 수혜 가구로서 계속 상환중인 자, 공공질서 및 미풍양속 저해 업종
  - 금융기관 여신관리 규정상 불량 거래자 및 소득대비 과다대출자
  - 35세미만 단독세대가구
  - 재산총액이 13,500만원 초과 가구(생활안정자금에 한함)
- 용자절차 및 구비서류
  - 용자절차 : 금융기관 1차 상담 및 심사→ 심사 승인되신 분만 관할 동주민센터에 신청접수 → 구청 담당부서에서 지원자격심사 및 선정 →은행에 대상자 추천 (통보)및 지원
  - 용자기간 : 예산범위내 연2회(상반기5~6월경, 하반기 11~12월경)
  - 구비서류
    - 대부신청서, 용자신청사유서, 사업자등록증명원, 사업장임대계약서 사본(주민 소득지원 신청자 한함)
    - 주택전월세계약서 사본, 기타 증빙서류(재학증명서,진단서,납부영수증 등) (생활안정자금 한함)



1-4) 자활소득공제(자활장려금)사업 (사회보장과 자활지원팀 ☎2116-3707)

- 대 상 : 수급자 중 자활근로, 자활공동체, 학생근로, 장애인 직업재활사업 참여자
- 기 간 : 사업 참여기간 중
- 지원내용 : 일정 비율을 소득에서 공제하여 자활장려금으로 지원
- 신청방법 : 별도 신청 없이 대상에 해당될 경우 자동 지원됨
- 제출서류 : 해당 소득 신고서류

1-5) 희망키움통장사업 (사회보장과 자활지원팀 ☎2116-3705)

- 대 상
  - 일하는 수급자가 있는 가주중 신청 당시 가구 전체의 총 근로소득이 최저생계비 60%이상인 가구 등
- 기 간 : 당해 기간 중 모집시
- 지원내용 : 3년간 근로소득장려금 및 개인저축에 대한 민간 매칭금 지원
- 신청방법
  - (1단계) 지원자는 주민센터 방문 “희망키움통장 참여 신청서” 제출
  - (2단계) 신청자 자격조사(구청)
  - (3단계) 대상자 결정(구청)

1-6) 희망플러스통장 (복지정책과 복지자원관리팀 ☎2116-3652)

- 대 상 : 정기소득이 있는 저소득층 자활·자립의지가 높은 자
- 지원내용
  - 참가자가 3년간 매월 근로소득으로 저축하는 금액에 동일한 금액을 적립지원 (저축액 대비 1:1 매칭)

소득구분	적립기간	월 적립액	
		가입자	시비+민간후원금
기초생활보장수급자	3년	5 / 10만원	5 / 10만원
비수급 저소득자		10 / 20만원	10 / 20만원

- 신청기간 : 서울시 지원계획에 따라 기간 결정
- 신청방법 : 주소지 동주민센터 방문접수(본인접수 원칙이나 동일가구에 한하여 접수가능)

● 제출서류

- 신청서, 가구원소득신고서, 금융 및 개인 정보제공동의서
- 주민등록등본, 재직증명서, 근로소득원천징수 확인서 등

1-7) 긴급복지지원사업

(복지정책과 복지자원관리팀 ☎2116-3653)

● 대 상

- 주소득자의 실직, 휴폐업, 사망 등으로 생계가 곤란한 때  
(실직, 휴폐업한지 1개월 경과 6개월 이내의 경우)
- 주소득자의 중한 질병 또는 부상으로 입원하여 생계가 곤란한 때
- 천재지변, 화재 등으로 주거비 지원이 필요한 때  
(국민기초수급자는 의료비에 한해 지원 가능)

● 기 간 : 2012. 1. 1 ~ 2012. 12. 31

● 선정기준 : - 소득기준이 최저생계비의 150% 이하

- 재산기준이 135백만원 이하

- 금융재산이 300만원 이하(주거비 500만원 이하)

● 지원내용 : 생계비, 주거비, 의료비, 교육비, 사회복지시설이용비, 난방비, 해산장제비, 전기요금 등 1회 지원

● 신청장소 : 각 동주민센터 또는 구청 복지정책과

● 제출서류

- 신청서 및 금융동의서 등(신청장소에 비치), 휴폐업사실증명원, 고용보험피보험자격 내역, 고용임금확인서, 임대차계약서, 가구의 통장 및 보험증서 사본, 공증된 개인간 사채 등
- 결과 통보(구청 → 대상자) 및 대상자 계좌로 지원액 입금

1-8) 저소득 틈새계층 특별지원

(사회보장과 생활보장팀 ☎2116-3703)

● 대 상 : 최저생계비 이하의 생활을 하고 있으나, 법적 기준 미달로 법정보호를 받지 못하는 재산가액 8,500만원 이하의 저소득 시민  
※ 소득환산율이 100% 적용되는 승용차 보유가구 제외

● 기 간 : 연 중

● 지원내용 : 근로능력 유무에 따라 2가지 유형으로 구분

- 특별근로 : 경노무 가능자

- 특별구호 : 근로 무능력자(고령, 질병)로 구성된 가구

※ 근로능력판단기준은 국민기초생활보장제도 근로능력 판단기준 준용

● 신청방법 및 선정절차

- 신청(동 주민센터) ⇨ 지원대상자실태조사(동 주민센터) ⇨ 지원 대상자  
심의·결정(구청)

## 2. 일상생활지원

### 2-1) 가사·간병 방문도우미 서비스 (사회보장과 자활지원팀 ☎2116-3705)

- 대 상
  - 기초생활수급자, 법정 차상위 계층 중 가사간병이 필요한 자
- 기 간 : 년 중(수시)
- 지원내용 : 월18,24시간 의 가사간병 서비스를 이용할 수 있는 이용원(바우처) 지원
- 신청방법
  - ① 거주지 동 주민센터에서 신청서 작성제출
  - ② 동 주민센터에서 보호대상자 조건(건강상태, 소득, 재산 등) 확인한 결과를 행복e음에 입력하여 구청으로 전송
  - ③ 구에서 동의 조사내용 확인 후 선정여부 결정
  - ④ 바우처 카드 발급을 통해 지원(구청)
- 제출서류 등 : 가사간병 지원신청서

### 2-2) 푸드마켓 (복지정책과 복지자원관리팀 ☎2116-3654)

- 푸드마켓이란 : 식품이나 성금을 기탁 받아 어려운 이웃과 나누는 사랑의 식품 나눔 공간으로서 노원구 거주 저소득층이 마켓을 방문하여 원하는 품목 (10,000원 상당)을 직접 선택하는 이용자 중심의 상설 무료마켓
- 이용안내
  - ▶ 매장운영시간
    - 매주 월요일~금요일(10:00 ~ 16:30)
    - 개장준비(포장, 재고 입고관리) 시간 (9:00~10:00, 16:30~18:00)
    - ※ 가구당 월1회(4개 품목)지원
- 오시는길
  - 지하철 7호선 태능역 도보 10분
  - 버스(1141, 1147, 1224, 1221) 원자력병원 입구 하차

### 3. 직업지원

#### 3-1) 자활근로사업

(사회보장과 자활지원팀 ☎2116-3707)

- 대 상 : 조건부수급자, 자활특례자, 일반수급자 중 희망자, 차상위자활대상자
- 기 간 : 월 단위로 연간계획에 의해 참여
- 지원내용
  - 대상자의 근로능력, 참여의욕 등에 따라 적절한 자활근로사업(3개 유형-근로유지형, 사회서비스일자리형, 시장진입형)에 참여
  - 자활근로인건비(참여일수×사업유형별 1일 임금)를 월 급여 형태로 지급
  - 2012년 인건비 지급기준

구 분	1일 임금(A+B)	급여단가(A)	실비(B)
근로유지형	22,600원	19,600원	3,000원
사회서비스일자리형	30,300원	27,300원	
시장진입형	33,550원	30,550원	

- 신청방법 : 동 주민센터 또는 지역자활센터로 신청
- 제출서류 : 신청서

#### 3-2) 생업자금 융자추천

(사회보장과 자활지원팀 ☎2116-3705)

- 대 상
    - 자활의지가 있고 사업전망·기술·경영능력 등 사업계획의 타당성이 인정되어 구청장이 융자대상자로 결정한 다음의 자
    - 기초생활수급자, 저소득층, 법정 차상위 계층으로서 다음에 충족하는 가구
      - 소득기준 : 실제소득이 최저생계비의 150% 이하
      - 재산기준 : 1억원 이하
  - 기 간 : 년중(수시)
  - 지원내용
    - 무보증 대출 : 가구당 1,200만원이하
    - 보 증 대 출 : 가구당 2,000만원이하
    - 담 보 대 출 : 담보 범위내(500만원 한도)
- ※ 위탁 금융기관 : 국민은행(특별·광역시) 및 농협(특별·광역시를 제외한 도)으로 고정 금리 연3%, 5년거치 5년 상환

● 신청방법 및 제출서류

- 거주지 동 주민센터에서 신청서 작성
- 자활서식 24호 또는 사회복지통합업무안내 별지 제4호 서식
- 사업계획서 첨부
- 소득재산 신고서(사회복지통합업무안내 별지 제1호의 2 서식)

● 주의사항

- 시·군·구에서 자금대여를 금융기관에 추천하였더라도 추천 대상자의 대출이 확정된 것이 아니므로
- 해당 금융기관 여신규정에 따라 대여가 되지 않을 수 있음을 대상자에게 반드시 안내 요망

## 4. 주거지원

### 4-1) 희망의 집수리 지원

(복지정책과 주거복지팀 ☎2116-3663)

#### ● 대 상

- ① 기초생활보장수급권자, ② 차상위계층(최저생계비120%이내), ③ 차차상위계층(최저생계비 150%이내)의 자가자 및 전월세 세입자
- ① ~ ③의 자격요건확인인 주소지 동주민센터에서 확인가능하며  
③의 자격요건확인을 위해 “우선돌봄차상위” 신청, 접수 후 선정 확정됨
- ※ LH공사 및 SH공사 지원주택(전세임대, 매입임대)과 자체, 위탁관리 하는 공공  
부분 임대주택 입주자는 제외

#### ● 기 간

- 접수기간 : 주소지 관할 동주민센터 연중 수시접수
- 집수리 시공기간 : 당해년도 5월 ~ 다음년도 2월 까지
- ※ 집수리 시공기간은 변동될수 있음(신청접수 후 1개월~12개월까지, 집수리  
시공완료까지 소요될 수도 있음)

#### ● 지원내용

- 집수리 공종 : 도배, 장판, 단열(벽), 도어, 방수, 샷시, 처마, 씽크대, 위생기구  
(세면대, 양변기), 천정벽공사, 타일(화장실, 주방), 페인트, 전기 등
- 한 가구당 100만원 이내

#### ● 신청방법 : 주소지 관할 동 주민센터에서 신청,접수

#### ● 제출서류 : 자격요건 확인서류 및 집수리 신청서, 가옥주동의서 등 (동주민센터 비치되어 있음)

### 4-2) 우리집에너지컨설팅 및 열관리형 집수리 사업

(복지정책과 주거복지팀 및 우리집에너지컨설팅팀 ☎2116-3663,3664)

#### ● 대 상

- 우리집 에너지컨설팅 : 노원구민 누구나
- 열관리형 집수리 사업 : 우리집 에너지컨설팅 후 가옥주 동의를 득한 세입자인 저소득가구

#### ● 기 간

- 우리집 에너지컨설팅 : 연중 수시 접수
- 열관리형 집수리 사업 : 연중 수시 접수하나 집수리 시공완료까지는 1개월~12개월  
까지 소요될 수도 있음

● 지원내용

- 열화상카메라를 이용한 열손실 측정, 측정결과에 따른 열손실 방지 방안에 대한 상담 및 집수리 상담
- 우리집 에너지컨설팅 및 열관리형 집수리 비용

구 분	에너지컨설팅	열관리형 집수리	비 고
저소득 가구 (기초수급자, 차상위, 차차상위)	무료	지원 (단열, 창호, 바닥공사)	가구당 100만원 이내
일 반 가구	무료	신청인 선택사항	

● 신청방법

- 전화 및 방문 신청 - 동주민센터 및 구청 복지정책과, 노원구집수리센터(977-8200)
- 인터넷 신청 : 노원구청 홈페이지

● 제출서류

- 저소득 가구 : 우리집에너지컨설팅 신청서, 집수리신청서, 가옥주동의서 등
- 일반 가구 : 우리집에너지 컨설팅 신청서 (동주민센터 비치)

4-3) 저소득가구 전세자금대출 추천지원 (복지정책과 주거복지팀 ☎2116-3661~2)

- 목 적 : 저소득 무주택 세입자의 주거안정을 도모하기 위하여 국민주택기금에서 저리로 전세자금을 대출받을 수 있도록 취급은행에 추천하여 저소득시민의 주거불안 해소를 지원하는 사업

● 신청대상

- 저소득가구의 소득이 「국민기초생활보장법」에 의한 최저 생계비의 2배(200%) 범위내
- 임차보증금의 5%이상을 지불하고 주택임대차계약을 체결한 저소득 무주택 세입자  
→ 보증금 1억원 이하(3자녀이상 1억1천만원 이하)
- 부양가족이 있는 만 20세 이상의 무주택 세대주 또는 세대주로 인정되는 자
- 결혼한 세대 또는 만 35세이상 단독세대주 1년 이상 가구 등
- 중형(1600cc)이상 자동차 소유 추천 제외(단, 차령10년이상 추천가능)

※ 대출대상 제외 주택

- ▶ 직계존비속, 형제자매 등 집주인과 친인척인 경우
- ▶ 미등기건물 또는 무허가 건물
- ▶ 압류, 가압류, 가처분, 가등기 경매 등 주택
- ▶ 1가구 일부분(단순히 일부 방만 임차)을 임대차 하는 경우
- ▶ 본인 거주주택을 매도하고 매수인과 임대차 계약을 체결하는 주택
- ▶ 법인, 조합, 문중, 교회, 사찰, 임의단체 등 개인이 아닌 자가 소유중인 주택



● 대출조건

- 대출한도 : 전세보증금의 70%이내(5,600만원 이내)  
(3자녀이상 6,300만원 이내)
- 대출이율 : 연 2.0%
- 상환방법 : 15년 원리금 균등분할상환 또는 15년 혼합 상환

● 신청방법

- 관할 동 주민센터 및 구청을 통해 추천자격기준 확인→은행에서 대출가능여부 및 대출금액 상담 → 구청 담당부서에 대출 추천 신청 및 접수 → 추천대상자 통보(sms문자)받고서 취급 해당은행에 대출 신청
- 전세자금 대출은행 : 우리은행, 농협, 신한은행, 하나은행, 기업은행
- 제출서류 : 확정일자 부여받은 임대차계약서, 계약금영수증, 소득증빙서류(재직증명서와 급여증명서, 근로자원천징수영수증, 소득금액증명원 등 택일하여 제출), 건강보험증

## 5. 건강지원

### 5-1) 국가암 조기검진

(생활건강과 건강지원팀 ☎2116-4354)

#### ● 대 상

- 의료급여 수급권자(작수 연도 대상)
- 건강보험 가입자 및 피부양자로 당해 연도(작수 연도) 검진대상자중 보험료 부과기준 하위 50%에 해당하는 자(직장가입자 : 월보험료 73,000원이하 , 지역가입자 : 월보험료 78,000원이하) (\*국민건강보험공단에서 개별통보)

#### ● 기 간 : 2012.03.01 ~ 2012.12.31

#### ● 지원내용 : 검진대상자에 대한 국가암 무료검진

(국가암 - 위암, 간암, 대장암, 유방암, 자궁경부암)

#### ● 신청방법 : 암검진표와 신분증을 가지고 국가암검진기관 예약 후 진료 받음 (국가암검진기관 - 암검진표와 함께 동봉된 안내서의 암검진기관 안내 참조)

### 5-2) 암환자 의료비 지원

(생활건강과 건강지원팀 ☎2116-4354)

#### ● 대 상

- 국가암조기검진을 통해 무료암검진표로 진단된 5대암 환자(5대암 - 위암, 간암, 대장암, 유방암, 자궁경부암)
- 의료급여수급자(모든 암)
- 소아암(만18세 미만으로 소득,재산기준 적합자), 폐암(원발성 폐암으로 건강보험료 직장보험 : 76,000원 이하, 지역보험 : 81,000원 이하)

#### ● 기 간 : 연중 접수

#### ● 지원내용

- 건강보험인 암환자(암치료비 중 급여본인부담금 연간 200만원 한도내 지원),
- 의료급여수급자인 암환자(급여본인부담금 연간 120만원 한도내, 비급여 연간 100만원 한도내 지원),
- 폐암(정액 100만원 지원),
- 소아암(백혈병-연간 3,000만원 한도내 지원, 기타암-연간 2,000만원 한도내 지원)

#### ● 신청방법

- 신청절차 : 주민등록 소재지 보건소 신청, 연중 수시 접수

- 신청서류 : 진단서 원본(최종진단, 상병분류코드, 진단일 기재)1부, 암검진결과 통보서(해당자에 한함), 치료비영수증원본, 처방전, 약제비영수증, 환자명의 통장 사본

※ **소아암일 경우** : 의료비지원 등록신청서, 개인정보제공 동의서, 금융거래정보제공 동의서, 소득재산정보제공 동의서, 소득 및 재산관련서류(등기부등본, 부채증명서, 전월세계약서, 예금 및 적금 잔액증명확인서), 진단서원본 1부

5-3)	의료수급권자 검진사업	(의약과 검진팀 ☎2116-4378)
------	-------------	----------------------

- 대 상 : 의료급여 수급권자 만19세~39세 세대주, 만41세~64세 세대주
- 기 간 : 2012.02.01 ~ 2013.01.31
- 지원내용 : 검진비 무료지원
- 신청방법 : 검진표 지참후 관내 건강검진 지정기관신청
- 제출서류 : 건강검진표

5-4)	생애전환기 검진사업	(의약과 검진팀 ☎2116-4378)
------	------------	----------------------

- 대 상 : 만40세, 66세 의료수급자
- 기 간 : 2012.02.01 ~ 2013.01.31
- 지원내용 : 검진비 무료지원
- 신청방법 : 검진표 지참후 관내 건강검진 지정기관신청
- 제출서류 : 건강검진표

5-5)	의료급여지원(요양비, 건강생활유지비잔액)	(사회보장과 생활보장팀 ☎2116-3705)
------	------------------------	--------------------------

- 대 상
  - 의료급여수급자로서 의료급여기관 이외에 보건복지부령이 정하는 기관에서 의료급여를 받은 경우, 또는 의료급여기관 이외의 의약품 판매업소에서 재료를 구입하는 경우, 의료급여기관 이외에서 출산한 사람
  - 만 75세이상 의료급여수급자로서 의료급여기관(치과)에서 노인 완전틀니 대상자로 진단받은 사람  
(\*건강보험에서 완전틀니 보험적용을 받은 수급자는 7년이 경과해야 함)
- 기 간 : 연중 수시(건강생활유지비 잔액 지급은 매년 1회)

## ● 지원내용

- 가정 산소치료 요양비 : 1종120천원 / 2종102천원
- 복막관류액 및 복막투석 소모성재료비 : 1일 5,640원×처방일수
- 제1형 당뇨병환자 소모성재료비 : 1일처방개수×총처방일수  
(1일3개(1개당400원)×총 처방일수)
- 건강생활유지비 잔액 : 1종수급자 매월 6천원(연72천원)
- 출산 요양비(의료급여기관 이외에서 출산) : 자녀당 250천원
- 노인 완전틀니 : 급여 비용의 76~80%지원(본인부담금 1종 20%,2종 30%)

## ● 신청방법

### ▶ 산소치료비 신청

- 수급자가 신규로 신청하는 경우 병원에 처방전을 발급받아 산소발생기 임대업체와 가정산소치료 서비스 계약을 한후 산소발생기를 사용하고 월단위로 사용료를 사회보장과 담당에게 신청(산소발생기 임대업체 청구)

### ▶ 복막관류액 및 복막투석 소모성재료비 신청

- 수급자가 만성 신부전증으로 처방전에 의해 복막관류액 또는 자동복막 투석시 사용되는 소모성 재료를 의료급여기관 이외 의약품 판매업소에서 구입한 경우 이를 지원

### ▶ 제1형 당뇨병환자 소모성재료비 신청

- 수급자가 제1형 당뇨병환자 소모성재료 처방전을 발급받아 재료를 구입하고 영수증을 첨부 사회보장과 담당에게 신청

### ▶ 건강생활유지비 잔액 지급(신청 없이 지급)

- 건강생활유지비 잔액은 1종 수급자를 대상으로 매월 6천원(연72천원)을 가상계좌로 지급하고, 잔액이 남을 경우 사용 잔액을 매년1회 본인 계좌(예외적으로 3자계좌)로 입금
- 출산요양비 : 의료급여기관 이외의 장소에서 출산한 경우 지급
- 노인완전틀니 : 의료급여 노인 완전틀니 대상자로 진단받은 수급자는 병원에서 '완전틀니대상자 등록신청서'를 발급받아 보장기관에 7일 이내에 제출하여 등록함  
(1종 20%,본인부담금 지불)

## ● 제출서류 : 요양비 지급신청서, 임대차계약서(산소치료), 처방전, 세금계산서, 의료급여 완전틀니 대상자 등록신청서 등 기타 증빙 서류

5-6) 회귀·난치성 질환자 의료비 지원 (생활건강과 건강지원팀 ☎2116-4354)

- 대 상 : 건강보험가입자 중 회귀·난치성질환자(134종) 산정특례에 등록된 자 중 환자가구와 부양의무자가구의 소득 및 재산이 기준을 만족하는 자
- 기 간 : 구비서류를 첨부하여 회귀난치성질환자 등록신청서를 제출한 날을 ‘지원신청일’로 간주. ‘지원신청일’이 ‘지원개시일’임  
(지원개시일 이전에 사용된 의료비는 소급하여 지원하지 않음)
- 지원내용 : 회귀·난치성질환 및 그 합병증으로 인한 진료의 요양급여비용 중 본인부담금
- 신청방법 : 환자 또는 보호자가 주민등록 소재지 보건소 신청 접수
- 제출서류
  - 회귀·난치성 질환자 등록신청서, 개인정보제공 동의서, 금융거래정보제공동의서, 소득재산정보제공 동의서, 가족관계증명서, 임대차계약서(해당자에 한함), 예금·적금 잔액증명확인서, 환자 통장 사본

## 6. 노원교육복지재단 설립 운영

(복지정책과 복지기획팀 ☎2116-3643)

노원교육복지재단은 노원구민의 복지수요에 부응하여 지역주민에게 다양한 사회복지서비스 제공과 사회배려계층의 교육복지를 실현할 목적으로 노원구와 지역인사가 공동출연하여 설립한 비영리 재단입니다. 재단은 나눔문화운동실천을 통해 교육복지의 사각지대 틈새계층 발굴 지원 및 다양한 예방적 교육복지사업을 전개합니다

- 설립근거 : 노원교육복지재단 설립 및 운영에 관한 조례
- 설립 일 : 2011. 10. 12 (설립 등기일)
- 형 태 : 비영리 재단법인
- 주요사업

구분		세부사업내용
틈새계층발굴 및 통합지원	좋은이웃사업	생계지원사업, 의료지원사업, 긴급지원사업, 한부모가정교육지원사업
	테마.기획사업	따뜻한 명절 함께보내기, 저소득가정훈훈한겨울보내기난방비지원 저소득주민 1가구 1계좌지원(행복펀드), 저소득아동과후원자 1:1연결(꿈자람펀드), 중증장애인헬스케어지원 등
교육환경지원씨앗키움사업		청소년장학금지원사업(알토랑장학사업), 아동·청소년교육지원사업(꿈의날개), 학업도중청소년지원사업(드림점프), 아동·청소년의꿈이루기지원사업(희망우체통) 등
공동체살리기교육복지배분사업		희망나눔사업, 우수프로그램개발 및 지원, 소그룹자치모임 및 임의단체 활동지원 등
지역네트워크 사업		특정주제에 대한 제안 아이디어 모임(통통메카), 지역간담회 등
연구조사 사업		지역사회문제해결 및 정책제안 연구, 사업보고서 발간, 교육복지육구조사 및 제안
시설운영사업		노원구립도서관운영, 노원푸드마켓 운영

- 후원내용
  - 정기후원 : CMS를 통한 매월 일정금액 후원
  - 결연후원 : 결연이 필요한 이웃에게 매월 일정 금액 후원
  - 물품후원 : 쌀, 도서, 의류, 생필품 등 다양한 물품
- 주 소 : 노원구 동일로 1229(중계동 507-3) 구민회관 3층(☎949-7920~1)
  - 재단 홈페이지 : <http://www.newf.or.kr/>

## 7. 복지시설

### 7-1) 종합사회복지관

(복지정책과 복지자원관리팀 ☎2116-3652)

시 설 명	소재지	주요사업	연락처
북부종합사회복지관	상계1동 1257	상담(의료,법률), 웰빙웰다잉, 결식아동지원, 국제결혼가정지원, 장애인주간보호소, 방과후어린이교실, 노인대학, 학교사회사업, 무료진료, 물리치료, 무료취업알선, 노인일자리, 한부모 가정지원	934-7711
중계종합사회복지관	중계4동 358	가족복지(상담, 방과 후 공부방, 치료교실, 청소년복지, 부양가족지원), 지역사회보호(급식, 보건의료, 경제적지원, 정서지원, 일상생활지원), 지역사회조직(주민조직화 및 교육, 복지네트워크, 지역행사, 시설제공,자원발굴), 자활사업(취업알선 및 교육, 자활근로, 지역봉사, 사회적일자리),교육문화(아동,성인,어르신), 노인주간보호센터, 노인특화사업	952-0333
평화종합사회복지관	중계2·3동 514-3	다사랑P/G,결식아동급식,방과후공부방,아동1:1멘토링지원사업,가정봉사원파견,조손세대가족기능강화P/G, 도시락배달,이동목욕운영,무료급식,밀반찬배달,부식 및 두부지급,푸드뱅크,무료진료실,노인정보화,방과후공부방,도서실,새터민(청소년,성인)정보화,역학강좌, 새터민지원사업,노인주단기보호소,재가복지봉사센터,노인교실,정신장애인사회복귀시설,사회재활,지역주민자존감강화P/G,시설대여, 자활사업(케어복지,지역봉사,노인일거리)	949-0123
공릉종합사회복지관	공릉1·3동 708	가족(아동,청소년공부방,인터넷중독예방및상담,또띠이멘토링PG),지역사회보호(무료급식,식사배달,밀반찬배달,경제적지원),지역사회조직(주민조직체형성및운영,복지네트워크구축사업,무료법률상담,경로잔치,실습지도),자활(근로의욕증진,정보화기초,지역봉사,노인자원봉사원,노인일자리사업),교육문화(아동,성인),새터민정착지원센터(신규새터민정착지원,사례관리,심리상담사업,아동청소년대학생지원,사회적응,취업지원),노인특화,이동목욕,치매노인주간보호소	948-0520~2
월계종합사회복지관	월계2동 556	아름다운이웃,이혼가족지원센터,월계우리가족상담소,멘토링지원센터,방과후공부방,나이트케어,푸드뱅크,아동청소년문제해결,단기집단프로그램,지역축제,결연후원사업,독거노인위기지원사업(브라보실버라이프),무료급식,결식아동도시락,건강관리실,교육문화사업,가사간병지원센터,사랑나눔베이커리	999-4211~3
마들사회복지관	중계2·3동 515-3	방과후교실, 청소년공부방, 무료급식, 결식아동석식, 보건의료사업(무료진료), 노인여가지원, 이미용서비스, 무료한글교실, 피아노교실, 아동미술교실, 장애아동언어치료, 장애아동인지교육	971-8387~8
노원1종합사회복지관	월계3동 321	가족복지(방과후교실, 청소년지원, 저소득아동야간보호, 아동치료센터), 지역사회보호(사례관리, 무료급식, 경제적지원, 위기가정지원, 독거노인케어, 보건의료, 조손가정지원), 지역사회조직(주민조직화, 복지네트워크, 정보제공, 지역행사, 전문가양성), 교육문화(노인특화), 자활사업(노인일자리), 장애인주간보호소, 치매노인주간보호센터	949-0700~3
상계종합사회복지관	상계3·4동 101-135	아동·청소년복지, 방과후 아동교실, 저녁 아동방과후 교실, 기능 및 취미교실, 노인 주간보호, 장애인주간보호, 노인대학(산타학교, 마술), 한방진료실, 노인일거리(장례도우미, 우리고장환경지킴이, 노-노 케어), 노인무료급식, 결식아동급식	951-9930

## 7-2) 노원지역자활센터

(사회보장과 자활지원팀 ☎2116-3705)

시 설 명	소 재 지	연락처
노 원 지 역 자 활 센 터	상계2동 404-7	939-3538
노원남부지역자활센터	월계1동 66-7	941-6594
노원북부지역자활센터	상계1동 1257	952-7185



## I. 한부모 가정

- 1. 저소득 한부모 및 조손가족 지원 ----- 123
- 2. 청소년 한부모 자립지원 ----- 123
- 3. 기타 지원 ----- 124
  - ① 한부모가족복지시설지원
  - ② 권역별 미혼모·부자 지원기관 운영
  - ③ 가족역량강화지원



## 1 저소득 한부모 및 조손가족 지원

- 대 상 : 가구 선정기준 및 소득인정액 기준 충족하는 저소득 한부모가족, 조손가족
  - 한부모가족 : “모(母)” 또는 “부(父)”와 만 18세미만(취학 시 만22세 미만)의 자녀로 이루어진 가족
  - 조손가족 : (외)조부 또는 (외)조모와 만 18세 미만(취학 시 만22세 미만)의 손자녀로 이루어진 가족
- 2012년도 한부모가족지원법 보호대상 가구 소득인정액 기준

(단위 : 원)

구분	2인	3인	4인	5인	6인
한부모 및 조손가족 (최저생계비의 130%)	1,224,856	1,584,535	1,944,215	2,303,895	2,663,575

- 지원내용
  - 아동양육비 : 만 12세미만 자녀, 월 5만원
  - 추가아동양육비 : 조손 및 만25세 이상 미혼한부모가족 5세이하 자녀, 월 5만원
  - 학용품비 : 중학생·고등학생 자녀, 연5만원
  - 교통비 : 중학생·고등학생 자녀, 분기 86,400원
  - 생활보조금 : 시설 입소가구, 월5만원
  - 복지자금 대여 추천 : 창업 및 사업운영 등에 필요한 비용 최대 5,000만원
- 문의처 : 각 동 주민센터 및 여성가족과 저출산대책팀(☎2116-3721)

## 2 청소년 한부모 자립지원

- 대 상 : 가구 선정기준 및 소득인정액 기준 충족하는 저소득 청소년한부모
  - 청소년 한부모가족 : 한부모가족의 조건을 갖춘 경우로 “모(母)” 또는 “부(父)”의 연령이 만 24세이하인 가족
- 2012년도 한부모가족지원법 보호대상 가구 소득인정액 기준

(단위 : 원)

구분	2인	3인	4인	5인	6인
청소년한부모 가족 (최저생계비의 150%)	1,413,296	1,828,310	2,243,325	2,658,341	3,073,356

- 지원내용
  - 아동양육비 : 월15만원(단, 한부모가족지원법 상 아동양육비로 월 5만원을 받고 있는 가구의 경우에는 차액으로 월 10만원만 지급)
  - 검정고시학습비 : 연154만원이내, 수시지급

- 고교생교육비 : 분기별 실비지급
- 자립촉진수당 : 월10만원
- 자산형성계좌지원 : 월5~20만원(2010년 기 가입자에 한함)
- 문의처 : 각 동 주민센터 및 여성가족과 저출산대책팀(☎2116-3721)

3	기타 지원     (각 동 주민센터 및 여성가족과 저출산대책팀 ☎2116-3721)
---	--

① 한부모가족복지시설지원

- 시설 기능보강 : 시설 신축, 증개축, 개보수, 장비보강 지원
- 한부모가족복지단체 지원 : 시설종사자 역량강화 등
- 한부모가족복지시설 입소자 상담·치료 지원

② 권역별 미혼모·부자 지원기관 운영

- 미혼모·부의 임신·출산·자녀양육을 위한 초기 위기지원, 상담 및 정보제공 등
- 서울 : 서울시한부모가족지원센터, 나너우리한가족센터

③ 가족역량강화지원

- 가족역량강화지원사업 : 구로구건강가정지원센터, 동대문구건강가정지원센터
- 자녀양육비 이행지원서비스 : 대한법률구조공단, 한국가정법률상담소,  
대한변호사협회

## J. 구 직 가 정

1) 노원구 노동복지센터 운영 -----	127
2) 일자리&생활법률 상담센터 운영 -----	128
3) 지역공동체 일자리 사업 -----	129
4) 지역맞춤형일자리 창출지원사업 -----	129
5) 공공근로사업 -----	130
6) 노원취업박람회 개최 -----	130
7) 체험영농 귀농·귀촌 지원 -----	131
8) 법률 상담터 사업 -----	131





노원노동복지센터  
Nowon Workfare Center

서울시와 노원구청의 예산을 지원받아서 비정규직노동자, 영세사업장 노동자, 예비노동자인 청소년, 장애노동자, 실업자 등 열악한 노동조건에 있는 취약계층 노동자들을 위해서 일하는 곳으로 노동상담, 생활상담, 교육, 정책개발·연구 그리고 복지·문화사업 등 취약계층 노동자들의 노동과 삶에 실질적인 도움이 되는 일들을 추진하는 곳입니다

● 대 상 : 취약근로자(비정규직, 임금체불 근로자, 학생 등 예비취업자)

● 기 간 : 2012.6.1 ~ 2014.12.31

● 지원내용

#### 노동법률상담

##### ▶ 상담내용

- 부당해고, 산업재해, 임금체불, 최저임금 위반 등 노동관련 상담과 법률지원
- 노동조합 가입 및 설립 상담 및 법률 지원
- 건설일용노동자 유보임금 상담 및 불법하도급 신고 등 법률지원

##### ▶ 상담방법

- 온라인 상담
- 방문상담(월~금 : 10시~19시, 일요일 10~18시, 토요일 :휴무)

#### 각종 프로그램 안내

- ▶ 노동정책프로그램 : 노동자근로조건개선사업/ 생활임금요구, 비정규직 정규직 전환사업 등
- ▶ 교육프로그램 : 노동관련법 교육 등
- ▶ 취업 및 창업프로그램 : 구직희망자 및 구인자의 취업알선, 구직자 노동자에 대한 심리상담 지원 등
- ▶ 문화복지 부분 : 단체영화상영, 지역내 소모임 등 문화활동 지원 등

● 주소 및 교통편

- 주소 : 서울시 노원구 한글비석로 530(상계동) 마들역 지하1층 노원문화의집내
- 전화번호 : 3392-4905(fax 3392-4906)
- 홈페이지주소 : [www.nowonhope.org](http://www.nowonhope.org)

버스	상계주공 11단지 하차	마들역 하차
파란버스 146		녹색버스 1137
녹색버스 1129, 1139, 1152, 1154		공항버스 6102
일반버스 111, 1203, 7, 72-1		광역버스 3100, 3200



**일자리 및 생활법률을 무료로 상담해드립니다.**  
 구정 및 주민생활과 관련된 궁금증 및 불편사항을 해소하기 위하여 법률·세무·창업·  
 공동주택 등 각 분야 전문가와 무료로 상담할 수 있도록 상담실을 요일별로 운영하고 있습니다.  
 주민여러분의 많은 이용 바랍니다.

- 대 상 : 노원구관내 주민, 취업준비자, 예비창업자 및 기존사업자 등
- 기 간 : 2011.7 ~ 계속사업
- 지원내용 : 직업상담사를 통한 맞춤형 구인·구직 상담 및 전문가를 통한 법률,  
노무,세무, 건축, 특허 등의 상담
- 신청방법 : 노원구청 홈페이지 온라인 또는 전화예약
- 상 담 료 : 무료
- 상담방법 : 노원구청 1층 「일자리&생활법률 상담센터」직접 방문하여 상담
- 제출서류 등 : 일자리상담 시 신분증지참
- 상담일정

분야		상담관	근무요일	상담시간	상담내용
일자리 상담	구인 구직	김경자 윤연희	월~금	09:00~18:00	구인,구직등 일자리 업무상담
전문가 상담	생활법 률	도기영 변호사	월 (첫째~넷째주 운영)	14:00~17:00	민사, 형사, 가사, 행정 등 법률상담
	부동산 법률	김영호, 명묘식 법무사	목 (둘째, 셋째주 운영)	14:00~17:00	부동산 법률, 등기 등
	노무	이경섭 노무사	화 (둘째, 넷째주 운영)	14:00~17:00	노동법 및 노사관계 등
	건축	정상수 건축사	화 (둘째주만 운영)	14:00~17:00	건축 인·허가 사항
	세무	김미화, 김세진 세무사	수 (둘째, 넷째주 운영)	14:00~17:00	국세 및 지방세에 관한 상담
	특허	이종현 변리사	금 (첫째~넷째주 운영)	14:00~17:00	특허 및 기술개발 상담
	경영 창업	이종석 노원 상공회 사무국장	목 (첫째~넷째주 운영)	14:00~17:00	소상공인 경영, 창업상담

※ 노무사 상시상담 : 시민명예 노동옴부즈만 (☎ 2234-1390)



3	지역공동체 일자리사업 (일자리경제과 일자리지원팀 ☎2116-3492)
---	--

- 신청대상 : 저소득 실직자 및 미취업 청년층
- 사업기간 : 상·하반기 실시(연중 2회 선정)
  - 1차 : 매년 3월~6월, 2차 매년 8월~11월
- 급여내용
  - 1일 27,480원(교통비 3,000원 추가지급), 주월차 유급수당 포함
  - 1일 6시간, 주5일 근무, 4대보험 의무가입
    - ※ 만 65세이상 참여자는 1일 3시간 근무
- 신청방법 : 주소지 동주민센터에서 방문접수
- 접수기간
  - 1차 : 매년 1월 중 접수, 2차 : 매년 6월 중 접수
    - ※ 추후 변경될 수 있음
- 제출서류 등
  - 지역공동체 사업 선정시 가점부여 증빙 서류 제출
    - 북한이탈주민의 경우 북한이탈주민 등록확인서
    - 장애인 및 장애인가족의 경우 장애인복지카드
    - 국가(독립)유공자, 5·18 민주유공자 등 법률에 의한 취업보호·취업지원 대상자인 경우 취업 보호지원 확인서
  - 건강보험료 납부확인서
- 참여자격 배제
  - 국민기초생활보장법상 수급자, 최저생계비 150% 초과자
  - 2년초과 유사재정일자리 반복참여자
  - 재산상환 1.35억원 초과

4	지역맞춤형일자리창출지원사업 (일자리경제과 사회적경제팀 ☎2116-3497)
---	---

- 대 상 : 노원구 30~40대 경력단절 여성
- 기 간 : 2012. 2월 ~ 12월(교육기간은 보통 3개월 과정임)
- 지원내용 : 컨소시엄 기관에서 교육생 모집후 서류 심사후 선발
- 신청방법 : 모집기간에 교육을 원하는 교육생은 컨소시엄기관에 신청서 제출
- 제출서류 : 응시원서, 자기소개서 등

5	공공근로사업	(일자리경제과 일자리지원팀 ☎2116-3491)
---	--------	----------------------------

- 신청대상 : 저소득 실직자 및 미취업 청년층
- 사업기간 : 연중실시(분기별로 4회 선정)
  - 1단계 : 매년 1월~3월, 2단계 : 매년 4월~6월
  - 3단계 : 매년 7월~9월 4단계 : 매년 10월~12월
- 급여내용
  - 1일 37,000원(교통비 3,000원 추가지급), 주월차 유급수당 포함
  - 1일 8시간, 주5일 근무, 4대보험 의무가입
- 신청방법 : 주소지 동주민센터에서 방문접수
- 접수기간 : 매 단계 분기시작 한달 전
- 제출서류 : 공공근로 선정시 가점부여 증빙 서류 제출
  - 북한이탈주민의 경우 북한이탈주민 등록확인서
  - 장애인 및 장애인가족의 경우 장애인복지카드
  - 국가(독립)유공자, 518 민주유공자 등 법률에 의한 취업보호·취업지원 대상자인 경우 취업보호 지원 확인서
- 참여자격 배제
  - 재산 1.35억원 초과자(단, 청년층은 제외)
  - 실업급여 수급자, 국민기초생활보장법상 수급자
  - 정기소득 있는 자나 그 배우자(고용보험 사업자등록유무 확인)

6	노원취업박람회 개최	(일자리경제과 복지일자리연계팀 ☎2116-3479)
---	------------	------------------------------

- 대 상 : 관내 취업을 원하는 청·장년층 구직자 누구나
- 일 정 : 2012. 11. 1 중계근린공원
- 지원내용 : 구인·구직 채용관, 틈새일자리관, 이력서 사진촬영 등 각종 부대행사
- 신청방법 : 취업희망 구직자 당일 구청방문
- 제출서류 : 신분증 및 이력서 지참, 면접대비 정장착용





### Ⅲ. 상 답 서 비 스

#### 나. 일반서비스

<b>1. 평생 교육</b>	<b>135</b>
1) 심폐소생술교육	135
2) 노원평생교육원 운영	136
3) 노원에코센터 운영	137
4) 노원휴먼라이브러리 운영	138
5) 노원구민정보화 교육 운영	138
6) 자동차 자가정비교실 운영	139
7) 한자로 소통하는 노원동양고전아카데미 운영	139
8) 노원교양대학 운영	140
9) 주민과 함께하는 “Green-부동산교실” 운영	140
<b>2. 건강한 생활</b>	<b>141</b>
1) 평생건강관리센터 운영	141
2) 노원정신보건센터 운영	141
3) 월계헬스케어센터 운영	143
4) 토요건강교실(열린보건소)	143
5) 골밀도검사	144
6) 건강검진사업	145
① 국민건강검진	
② 구민건강검진	
7) 구강보건센터 운영	145
8) 금연클리닉 운영	145
9) 건강생활실천사업	146
10) 심뇌혈관질환 예방관리사업	146
11) 아름다운 인생여행(well-dying)	147
<b>3. 공연·문화</b>	<b>148</b>
1) 노원문화예술회관 운영	148
2) 수락홀 문화공연장	148
3) 노원문화원	149
4) 노원문화의 거리	149
5) 서울특별시립 북서울미술관	150
6) 노원어울림극장	150
7) 노원독립영화감상회	151

<b>4. 체육·공원</b>	<b>152</b>
1) 공릉다목적구장	152
2) 노원마들스타디움	152
3) 불암산종합스타디움	153
4) 노해근린공원	153
5) 초안산근린공원	153
6) 마들체육공원	154
<b>5. 기타</b>	<b>155</b>
1) 우리집 도로명 주소 안내	155
2) 음식물쓰레기 전용수거용기 지급	155
3) 에코마일리지 회원가입	155
4) 뉴스레터 회원가입	156

## 1. 평 생 교 육

1-1) 심폐소생술교육

(의약과 의무팀 ☎2116-4372)



### 내손안 4분의 기적 심폐소생술!

가정 등 생활 주변에서 갑작스런 심장마비 환자가 발생될 때 119 구급대가 도착하기 전에 최초발견자의 신속한 심폐소생술 시행으로 응급환자의 생명을 구할 수 있도록 기술을 배우는 심폐소생술 전용 상설 교육장을 개설하여 운영하고 있습니다.

- 대 상 : 노원구 거주자 주민 지역주민(학생 : 초등3학년이상)
  - ※ 학생중 봉사신청자는 귀가시 홍보활동 30분 실시(봉사활동 2시간 인정)
- 교육일정
  - ▶ 평 일 : 매일 1일 3회
    - 10:00~11:30 (1회차), 14:00~15:30 (2회차), 16:00~17:30 (3회차)
  - ▶ 토요일 (둘째, 넷째) 심폐소생술 체험교육
    - 초등학교 3학년이상, 일반인( 09:30~11:00)
  - ▶ 야간교육 : 월 1회(넷째주 수요일 19:00~20:30)
- 신청방법
  - 방문접수 : 노원구청1층 심폐소생술교육장
  - 전화접수 : 02)2116-3321~3323
  - 인터넷접수 : 노원구 보건소 홈페이지(회원가입 후 접수가능)
- 교육장: 노원구청 1층 심폐소생술 교육장(☎2116-3321~3323)  
인터넷(<http://www.nowon.kr/hwalth/>)

### 심폐소생술 교육을 받아야만 하는 이유?

심장마비 환자는 심장이 멈춘 후 1분 이내에 심폐소생술이 시행되면 97%, 4분이내면 50% 이상의 높은 생존율을 보이나 응급환자 신고 후 119구급대가 도착하는 7~8분 후 심폐소생술이 시행되면 생존율이 4%로 떨어지므로 가족 등 최초목격자가 신속히 심폐소생술을 시행하여야 함으로 심폐소생술 교육을 받아야 하는 것이다.

노원평생교육원은 모든 구민들의 실질적인 학습권을 보장하며 인적자원개발과 사회통합을 가능하게 하는 지역혁신 사업을 육성하는데 그 목적이 있으며 또한 노원구를 평생 학습 도시로 조성하는데 기반이 될 교육원입니다.



- 대 상 : 노원구 거주자(주민등록지 기준)
- 기 간 : 상시 운영, 매 분기 수강신청
- 지원내용 : 11개 분야 60여 강좌 개설
  - 언어, 음악, 미술, 인문, 취미, 창업, 자격증 등
  - ※ 강사 사정, 수강신청 인원 부족 등의 사유로 변동 가능
- 신청방법 : 노원평생교육포털(<http://lll.nowon.kr>) 선착순 접수
  - 노원구청 홈페이지([www.nowon.kr](http://www.nowon.kr)) 로그인 → 노원평생교육포털 → 노원평생교육원 → 강좌안내 및 수강신청
  - 2012년도 4기(10~12월) 수강신청은 추후 공지(9월 말 예정)
- 수강료 감면(면제) 대상
  - 면제 : 국민기초생활수급자, 국가유공자, 장애인(1~3급)
  - 감면
    - 2/3 감면 : 만 65세 이상자
    - 50% 감면 : 장애4~6급, 3자녀(막내12세 이하), 결혼이민자, 다문화가정
  - 수강료 면제 및 감면대상은 대상자 본인, 1인 1강좌로 제한
  - 수강 신청시 증빙 자료 제출
- 위 치 및 교통편
  - 서울시 노원구 동일로 217길 48(상계동 735, 노원구청 맞은 편 상계6·7동 우체국 뒤)
  - 지하철 : 7호선 노원역 6번, 7번출구, 버스 : 1142, 1129, 1138, 1161, 노원05, 노원08



노원에코센터는 이산화탄소 배출이 '0'인 건물로 그 자체가 훌륭한 학습장이며, 센터 내외부에는 기후변화 및 재생가능에너지와 관련된 체험시설이 구비되어 주민들이 언제나 이용할 수 있는 공간으로 기후변화에 대비하기 위한 환경교육공간입니다



- 이용대상 : 누구나 이용가능
- 이용방법 : 센터 전공간 무료 관람, 환경도서 열람 및 검색
- 이용시간 : 화~일 (10시~18시)
- 휴 관 일 : 매주 월요일, 법정 공휴일
- 시설현황

구 분	면적(m <sup>2</sup> )	시 설 현 황
계	649.18	
지하1층	174.31	에너지쇼룸, 배움마루1, 기계실
지상1층	309.90	행정사무실, 에코가이드실, 열린마루, 맨발마루
지상2층	164.97	배움마루2, 카페'수다', 야회 카페테리아
옥상	-	전망대, 신재생에너지 설비(태양광, 태양열)

● 주요프로그램

구분	프로그램 유형
생태환경교육	어린이 물 환경 교실, 어린이 생태교실, 청소년 도시탐사단
기후변화·에너지 교육	재생가능에너지 체험, 재생가능에너지의 이해, 기후변화의 이해
에코디자인 교육	친환경 생활용품만들기, 전통환경, 지구를 위한 방상'에코쿠킹', 작은농부 텃밭교실
목공예 체험	짜투리 생태공예, DIY아카데미, 꼬마작가DIY

- 주 소 : 서울시 노원구 덕릉로 460(상계동 770-2) 마들체육공원내
- 홈페이지 주소 : <http://ecocenter.nowon.kr>
- 전 화 : 2116-4404

#### 1-4) 노원 휴먼 라이브러리

(평생학습과 도서관운영팀 ☎2116-3992)

사람이 책이 되는 도서관, 노원휴먼라이브러리는 도서대출 중심의 정보제공 서비스에서 벗어나 구민과 전문가(휴먼 Book)의 1:1 자유로운 대화를 통해 그 사람의 경험을 읽을 수 있는 기회를 제공하여 구민의 지식정보욕구 충족에 기여하고자 합니다.



##### ● 열람행사

- 수시열람 : 휴먼라이브러리 열람카페(10쌍 정도 이용 가능)에서 ‘휴먼북’과 휴먼북을 열람신청한 ‘독자’가 1:1 혹은 1:2~3씩조를 이루어 대화를 하는 방식
- 이벤트열람 : 공원 등 넓은 야외 공간에서 50~100쌍의 {‘휴먼북’과 ‘독자’}가 대화를 할 수 있도록 자리를 마련하는 대규모 열람행사(년 3~4회 예정)

● 주 소 : 노원구 노원로 34길 43 정보도서관 (상계10동 686)

● 홈페이지 : <http://www.humanlib.or.kr>

● 연락처 : 02-950-0042, 02-950-0048

#### 1-5) 노원 구민정보화 교육 운영 (평생학습과 평생교육사업팀 ☎2116-3995)

● 교육대상 : 만 30세 이상 노원구 주민

● 교육기간 : 연중 (2월~12월 / 1개월 단위, 매월초 개강)

● 교육과정 : 컴퓨터기초, 한글2007, 한글중급, 엑셀2007, 파워포인트2007, 생활속인터넷, 사진꾸미기 및 동영상 만들기 등

● 교육장소 : 총 5개소

- 구청, 공릉2동주민센터, 노원평생교육원 월계종합사회복지관 중계2·3동 공공복합청사

##### ● 수강신청·접수

- 접수시기 : 매월 20일 ~ 29일경
- 접수방법 : 인터넷 접수 [기초반은 전화접수 가능]

(노원구청 홈페이지 [www.nowon.kr](http://www.nowon.kr) 접속 후, 하단의 평생교육원 클릭)

● 수강생 선정 : 전산 무작위 추첨 후, 당첨자 발표 (휴대폰 문자메세지 안내)

● 수 강 료 : 월 10,000원 [교재 무료 제공]

1-6) 자동차 자가정비교실 운영 (교통행정과 자동차정비팀 ☎2116-4051)

- 대 상 : 노원구 구민 누구나
- 교육일정 : 2회(상, 하반기)
- 교육인원 : 1회 100명
- 모집방법 : 구소식지 및 노원구 홈페이지 등 게재
- 신청방법 : 교통행정과 유선(☎ 2116-4051) 또는 방문
- 수 강 료 : 무료(교제 제공)
- 강의내용 : 자동차 기본구조, 일상점검, 비상시응급조치 요령, 교통사고 사례 및 안전운전 요령, 자동차보험의 이해 및 보험처리 방법
- 교육장소
  - 이론강습 : 노원구청 소강당(6층)
  - 실기강습 : 노원자동차검사소(하계동)

1-7) 한자로 소통하는 노원동양고전아카데미 운영 (평생학습과 평생교육팀 ☎2116-3996)

- 교육대상 : 수강등록자 90명
- 교육기간 : 1년 < 2012. 3월 ~ 2013. 2월 / 총 48주 / 12주과정 4기운영 >
- 교육장소 : 노원평생교육원(대강당, 제1강의실)
- 교육과정 : 3개반(천자문, 논어, 주역)
- 강의시간 및 수강료
  - 초급(천자문) : 매주 월요일 13:00 ~ 15:00(3개월 60,000원)
  - 중급(논 어) : 매주 수요일 14:00 ~ 16:00(3개월 90,000원)
  - 고급(주 역) : 매주 목요일 14:00 ~ 16:00(3개월 90,000원)
- 신청방법 : 노원구청 홈페이지(www.nowon.kr) 또는 방문접수
- 기수별 운영주기 / 접수시기
  - 제 1기 : 3 ~ 5월 / 2월 20 ~ 29일경 접수
  - 제 2기 : 6 ~ 8월 / 5월 20 ~ 31일경 접수
  - 제 3기 : 9 ~ 11월 / 8월 20 ~ 31일경 접수
  - 제 4기 : 12 ~ 익년도 2월 / 11월 20 ~ 30일경 접수

1-8) 노원 교양 대학 운영

(평생학습과 평생교육팀 ☎2116-3996)

- 참여대상 : 구민 누구나(700여명)
- 개최장소 : 노원구민회관 대강당
- 강연내용 : 건강, 교육, 경제, 역사, 문화 등 다양한 분야
- 참여방법 : 당일 선착순 입장(무료)
- 강연일시 : 매월 셋째주 화요일 오후 2시 ~ 4시(강사의 사정에 따라 변경가능)

1-9) 주민과 함께하는 “Green-부동산교실” 운영

(부동산정보과 부동산행정팀 ☎2116-3621)

- 대 상 : 부동산에 관심 있는 구민 고객
- 기 간
  - ▶ 상반기 : 2012. 6. 14
  - ▶ 하반기 : 2012. 10월 중
- 강의내용
  - ▶ 등기절차안내 (등기에 관한 일반 상식, 나홀로 등기 신청절차 등)
  - ▶ 부동산 투자와 거래사고 예방법
  - ▶ 부동산관련 세금 (부동산매매시 세금상식, 취득세, 양도소득세 등)
- 신청방법 : 노원구청 홈페이지

## 2. 건강한 생활

### 2-1) 평생건강관리센터 운영

(의약과 건강증진팀 ☎2116-4368)

건강수명100세, 행복도시 노원을 위해 노원구민 건강수준 향상을 위한 정기적인 체력측정 및 체성분 분석, 혈압, 기초혈액검사 등 기초건강측정 등 평생건강관리 서비스제공을 위하여 관내 3곳에 평생건강관리센터를 설치 운영합니다

#### <VISION>



#### ● 평생건강관리센터 설치 운영

- 상계평생건강관리센터 : 보건소 4층(☎2116-4466)
- 중계평생건강관리센터 : 중계2,3동 복합청사 2층(☎2116-4455)
- 월계평생건강관리센터 : 월계헬스케어센터 2층(☎2116-4567)

#### ● 사업대상 : 관내 30세 이상 노원구민, 1회/2년 정기적인 검진 실시

(※ 2012년의 경우 짝수년도 출생자 검진 대상자임)

#### ● 검진료 : 무료

#### ● 기 간 : 연 중(운영시간 : 09:00~18:00)

※ 수요일 야간 상담실 운영(18:00~21:00) : 상계(매주 수요일), 월계·중계(1,3주 수요일)

#### ● 지원내용

- 주민들에게 체력 8종 및 기초 건강검진(혈압, 복부둘레, 혈당, 중성지방, 고밀도 콜레스테롤) 및 건강처방
- 측정결과에 따른 영역별 맞춤 전문상담(영양, 운동)
- 건강위험군 추구건강관리
- 건강위험군 건강행태개선을 위한 건강증진프로그램 운영
- 매주 수요일야간 상담실 운영(상계센터:매주, 중계·월계:1,3주 수요일)

#### ● 예약방법

- 방문접수 : 관내 3곳 평생건강관리센터

- 전화접수 : 상계\_02)2116-4466, 중계\_02)2116-4455, 월계\_02)2116-4567
- 인터넷접수 : 노원구 보건소 홈페이지(설문지 다운로드 후 작성 접수)  
(※ 인터넷접수 후 문자발송 및 관리자에 검사 사전 확인)

2-2)	노원정신보건센터 운영	(노원정신보건센터 ☎2116-4591~2)
------	-------------	-------------------------

정신장애인의 인간 존엄과 행복 추구를 도모하고, 우리 이웃으로 존중하고, 섬기며, 그들과 함께 보다 나은 삶을 위해 함께 세상속으로 나아가고자 전문적인 서비스를 제공합니다. 아울러 지역주민들의 정신건강에 대한 올바른 이해로 유년기부터 노년기에 이르는 정신질환의 예방 및 정신건강 증진을 위한 다양한 사업을 실시합니다

- 대 상 : 노원주민, 중증정신장애인, 알코올중독자, 정서행동장애 아동청소년
- 이용시간 : 평일 09:00~18:00 ☎2116-4591~2
- 상담 및 문의
  - 일반상담 : 2116-4591~2
  - 아동상담 : 2116-4593
  - 자살예방상담 : 2116-4300~2
- (※ 주말 및 야간 위기상담 : 서울시자살예방센터 ☎1577-0199, [www.suicidr.or.kr](http://www.suicidr.or.kr))
- 이용방법 : 전화 후 내소 상담(\*상담비용 없음)
- 지원내용 : 정신건강상담, 정보제공, 서비스 연계 등

생애주기별	서비스 내용
아동청소년	정신건강상담, 부모상담, 교사·부모연수, 아동청소년사례관리, 심리평가, 보건·복지자원연계
성인	정신건강상담, 마음건강평가, 위기출동, 중증정신질환자 사례관리 및 동아리, 알코올중독 사례관리 및 가족자조모임(알아논), 자살위기자 사례관리 및 유가족상담, 정신건강교육, 보건·복지자원연계
노인	정신건강상담, 마음건강평가, 자살위기자 사례관리, 보건·복지자원연계

## ● 이용절차



● 위치 : 서울시 노원구 노해로 437 노원구청 5층

● 홈페이지 주소 : <http://nowonmind.or.kr>

2-3)	월계헬스케어(보건지소)	(보건지소 ☎2116-4583~85)
------	--------------	----------------------

### ● 주요시설

1층~2층	보건지소(진료민원실, 방문보건실, 건강증진센터, 재활운동실)
3층	보건교육실, 헬스장, 장난감대여실
4층	영어(reading,talking)교실, 월계3동 복지민원실

### ● 주요사업

- 만성질환관리(\*만30세 이상 고혈압 당뇨병환자 및 지역주민)
- 재활보건사업(\*월계동지역 주민 중 뇌병변·지체장애인 재활운동 등)
- 방문보건사업(\*월계동지역 주민 중 65세 이상, 의료급여자, 차상위, 장애인 등)
- 예방접종 사업(\*0~6세, 영유아국가필수 예방접종 대상자)
- 한방 건강증진 사업(\*만15세 이상 노원구민)
- 구강보건사업(\*노원구민 누구나)

● 주 소 : 서울시 노원구 월계로 378(구 월계4동 주민센터)

● 전 화 : 보건지소 2116-3116, 복지민원실2116-2472~8, 장난감대여소 935-1944  
영어교실 3296-5659

2-4)	토요건강교실(열린보건소)	(생활건강과 건강지원팀 ☎2116-4355)
------	---------------	--------------------------

● 대 상 : 관내 지역주민

● 기 간 : 연중(프로그램별 일정 변동 있음)

● 지원내용 : 보건의료 서비스 및 건강증진 프로그램 제공

● 신청방법 : 참여하고 싶은 프로그램 담당부서 전화신청

	프로그램명(내용)	운영일정	대상	장소	담당부서
1	직장(임신)여성을 위한 건강의 날 (영유아 예방접종 및 모성실 운영)	매월 24주 토요일 09:00~13:00	영유아, 출산 전후 산모	2층 영유아실, 2층 모성실	건강지원팀 ☎2116-4513 ☎2116-4510
2	조기진료(당뇨관리의 날)운영	매주 월,금요일 08:30~09:00	지역주민	2층 1차 진료실	의무팀 ☎2116-4545
3	외국인 조기진료 운영	매주 월,금요일 08:30~09:00	외국인주민	2층 1차 진료실	의무팀 ☎2116-4545
4	구취클리닉 교실 운영	매월 4주 토요일 09:00~13:00	초등학생, 가족,지역주민	2층 구강보건실	건강증진팀 ☎2116-4549
5	부부 출산 교실 (신생아관리 및 모성관리, 모유수유방법 등)	매월 3주 토요일 10:00~12:00	출산 전후 산모, 가족	4층 보건교육실	모자보건팀 ☎2116-4348
6	2012. 비만예방 및 체력향상을 위한 건강교실 (학생 통합적 건강프로그램 : 비만절주,영양,구강 등)	매주 토요일 10:00~12:00	초등학생	구청6층 소강당 또는 대강당 등	건강증진팀 ☎2116-4366
7	야간 마음건강상담 운영 (정신건강상담 등)	매월 24주 월요일 17:00~20:00	아동청소년, 보호자(가족)	구청5층 정신보 건센터	정신보건센터 ☎2116-4593
8	노인 운동교실	매월 토요일 10:00~12:00	관절염환자, 지역주민	구청5층 치매센 터 교육실	방문보건팀 ☎2116-4337
9	2012. 「건강수명100세!! 평생건강상담실」 운영 (평생건강센터 운영 및 금연클리닉, 만성질환 자 관리 등)	매주토요일 18:00~21:30	지역주민	1층 금연클리닉, 4층 평생건강관 리센터	건강증진팀 ☎2116-4366
10	‘환한 우리아이피부’ 아토피 교실	매월 2주 토요일 10:00~12:00	아토피 환자, 보호자(가족)	구청5층 치매센 터 교육실 또는 보건소4층교육실	건강지원팀 ☎2116-4356
11	청소년 자원봉사 운영	매월 24주 토요일 09:00~13:00	중·고등학생	보건소	건강지원팀 ☎2116-4355
12	직장인을 위한 골밀도검사의 날	매월 4주 토요일 09:00~13:00	보건소이용이 어려운직장인	1층 방사선실	검진팀 ☎2116-4533
13	심정지 환자 발생 시 생존율 향상을 위한 토요 심폐소생술 체험 교육장 운영	매월 24주 토요일 09:30~11:30	초등학생5,6 학년 및 만성 질환자와 고위험군가족	구청1층 심폐 소생술 교육장	의무팀 ☎2116-4372

## 2-5) 골밀도 검사

(의약과 검진팀 ☎2116-4532)

- 대 상 : 관내 구민 중 여자 50세 이상, 남자 65세 이상  
(검사후 2년에 1회)
- 기 간 : 년중실시
- 지원내용 : 골다공증을 조기에 발견하기 위한 검사
- 비 용 : 50세 이상 65세 미만 (5,000원)  
65세 이상, 기초생활수급자 (무료)
- 신청방법 : 전화(☎ 2116-4532) 또는 인터넷예약(보건소홈페이지)



## 2-6) 건강검진사업

(의약과 검진팀 ☎2116-4559)

## ① 국민건강검진

- 대 상 자 : 국민건강보험공단 건강검진대상자
- 검진내용 : 고혈압, 당뇨, 간질환, 고지혈증, 빈혈, 신장기능, 폐질환 등
- 검진비 : 무료
- 진료방법 : 전날 8시간 금식하고 노원구 보건소 건강검진실(4층)로 방문

## ② 구민건강검진

- 대 상 : 노원구 거주 20세 이상
- 검진내용 : 고혈압, 당뇨, 간질환, 고지혈증, 빈혈, 신장기능, 폐질환 등
- 검진비 : 4,290원
- 진료방법 : 전날 8시간 금식하고 노원구 보건소 건강검진실(4층)로 방문

## 2-7) 구강보건센터 운영

(의약과 건강증진팀 ☎2116-4370)

- 위 치 : 월계헬스케어센터 2층 치과진료
- 진료내용
  - ▶ 치과진료
    - 기 간 : 첫째, 셋째 수요일 오후(14:00~17:00)
    - 대 상 : 관내 구민
    - 내 용 : 구강검진, 단순발치 및 잇몸치료등
  - ▶ 구강건강관리
    - 대 상 : 관내주민
    - 내 용 : 구강보건교육, 치면세균막 관리, 구취측정 등
- 신청방법 : 방문접수 및 전화예약
- 제출서류 : 의료보험 카드, 신분증

## 2-8) 금연클리닉 운영

(의약과 건강증진팀 ☎2116-4538)

- 대 상 : 금연희망자(청소년 포함) 및 지역주민
- 기 간 : 연중(야간금연클리닉 운영 : 매주 수 18:00~21:30)
- 지원내용
  - 금연클리닉 등록 후 6개월 9회차 이상 금연상담서비스

- 니코틴보조제 제공
- 호기 일산화탄소 측정
- 행동요법 및 금연보조물품 지원
- 신청방법 : 방문접수 및 전화예약 (신분증 지참)
- 제출서류 : 없음

## 2-9) 건강생활실천사업

(의약과 건강증진팀 ☎2116-4364)

영양·운동·비만·절주교육 및 프로그램을 운영하여 생애주기별 생활터 중심의 포괄적인 건강서비스를 제공하여 지역주민의 자가건강관리 능력을 향상시키고자 함

- 대 상 : 지역주민
- 기 간 : 연중
- 지원내용
  - 노원꿈나무건강가꾸기 : 어린이집, 유치원 대상 운동, 영양프로그램
  - 노원튼튼 건강프로젝트 : 초등학교 대상 운동, 영양프로그램
  - 청소년 음주예방교육 : 중·고등학교 대상 음주예방교육
  - 건강 100세 프로젝트 : 성인 대상 개별 운동, 영양 맞춤 서비스
  - 건강한 직장만들기 : 직장인 대상으로 운동, 보건교육 프로그램
- 신청방법 : 생활터별(어린이집, 유치원, 학교, 직장 등)신청

## 2-10) 심뇌혈관질환예방관리사업

(의약과 건강증진팀 ☎2116-4365)

- 대 상 : 만성질환자 및 지역주민
- 기 간
  - 만성질환예방관리 교육 : 매주 수요일 오후(보건소 교육실)
  - 건강마을가꾸기 캠페인 : 매주 금요일 오전(주민센터 순회)
- 지원내용
  - ▶ 만성질환예방관리 교육
    - 만성질환의 이해와 치료, 일상관리법 교육
  - ▶ 건강마을가꾸기 캠페인
    - 혈압, 혈당, 콜레스테롤 검사 및 일대일 상담 제공
- 신청방법 : 해당 일 방문 (건강마을가꾸기 캠페인 참여시 전날 저녁9시부터 금식)
- 제출서류 : 없음

2-11) 아름다운 인생여행(well-dying) (생활건강과 방문보건팀 ☎2116-4337)

- 대 상 : 구민 및 직원
- 기 간 : 2012. 3월 ~ 11월(연 3회, 각 5회)
- 교육내용 : 강의 및 직접체험
  - 강의 : 삶과 죽음에 대한 이해, 남은 생애준비, 나를 알고 남을 이해하기, 거꾸로 시작해보기등
  - 입관체험 및 유서장 작성
  - 맑은소리 가곡교실
- 방법 : 관·학 협력(삼육대학교)운영
- 신청 : 방문 및 전화접수(☎2116-4337)

### 3. 공연 · 문화

#### 3-1) 노원문화예술회관 운영

(노원문화예술회관 ☎2116-4777)

노원문화예술회관은 2004년 6월 개관이후 대중성과 예술성을 겸비한 수준 높은 공연을 유치하여 주민들의 문화욕구를 해소하는 문화사랑방 역할을 하는 한편, 전시회 · 강좌 · 다양한 사업으로 주민이 함께하는 복합문화공간입니다



##### ● 시설현황

지하1층~3층	연습실, 분장실, 주차창	지상4층	전시실(55평)
지상1층	대공연장(610석)	지상5층	소공연장(292석)
지상2층	다목적룸, 회의실	지상6층	스카이라운지, B&C 리더스나인
지상3층	관장실, 사무실		

##### ● 주요내용

- 공연/전시 : 뮤지컬, 콘서트, 연극, 오케스트라, 합창, 연주회 등
- 문화교육 : 유소년챔버 오케스트라, 연극, 난타, 시 창작교실 등
- 대 관 : 대강당, 소강당, 전시실

● 위 치 : 서울시 노원구 중계로 163(중계동 364-6)

● 홈페이지 : [www.nowonart.kr](http://www.nowonart.kr)

#### 3-2) 수락홀 문화공연장

(문화체육과 문화기획팀 ☎2116-3784)

수락홀 문화공연장은 문화예술행사, 예술품전시, 어린이학예발표회 등을 위한 시설대관을 통해 지역문화발전에 기여하고 문화의식을 함양하는 문화예술공간입니다.



##### ● 이용시간

- 주중 : 09:00~21:00, 주말 : 10:00~21:00(휴관일:공휴일)

● 위 치 : 서울시 노원구 덕릉로 859(상계동 37-7, 상계34동 주민센터 5층)

● 대관문의 : 수락홀 2116-4742

### 3-3) 노원문화원

(노원문화원 ☎938-1244~5)

문화예술활동과 향토사 조사 연구사업, 문화, 학교 등을 통하여 지역주민들이 더욱 풍요로운 문화적 삶을 누릴 수 있도록 노력하는 비영리 특수법인 공공기관이며, 다양한 향토자료집과 영상자료집을 배포하였으며 지역문화정보지를 매년 발간하고 있습니다.



#### ● 주요사업

- 문화행사 : 청소년문화예술제, 전국 피아노 콩쿨, 문화유적지 탄생, 초등학생 문화체험 캠프, 노원구민 음악축제
- 문화학교강좌 : 경기민요가락장구, 한국무용 등

#### ● 시설현황

- 지하1층 : 다목적 강의실 / 지상1층 : 다목적 공연장
- 지상2층 : 1강의실(비즈공예, 수채화 강의 등), 전산강의실(컴퓨터 관련 강의)
- 지상3층 : 강의실 / 지상4층 : 요리전용강의실, 옥상휴게실

● 위 치 : 서울시 노원구 동일로 197길 24(공릉동 710)

● 홈페이지 : [www.nwcc.or.kr](http://www.nwcc.or.kr)

● 대관문의 : 938-1244~5

### 3-4) 노원문화의 거리

(문화체육과 문화공연팀 ☎2116-3772)

노원역 인근의 노원구의 대표적 번화가로서 젊음과 활력이 넘치며, 조형물, 상설야외무대, 문화시설 등을 설치하여 각종 공연 및 문화행사를 개최하는 등 노원구뿐만 아니라 서울시의 대표적 문화명소로 자리매김하고 있습니다.



● 야외공연장 : 각종 문화 예술 단체, 학교 등 동아리에 개방하여 열린문화공간으로 이용

● 행사내용 : 대중가요, 밴드, 댄스, 비보이, 퓨전음악, 타악 퍼포먼스, 마술쇼, 대학 동아리 콘서트 등

#### ● 야외공연장 개방일시

- 매주 토요일 : 16:00~21:00(차량통제 실시)
- 둘째넷째 수요일 : 17:00~19:00

● 위 치 : 서울시 노원구 노해로 81길(상계동 616번지 노원역 롯데백화점 뒤편 도로)

- 지하철 4,7호선 노원역

3-5)

서울특별시립 북서울미술관

(문화체육과 문화기획팀 ☎2116-3784)

총 사업비 562억이 투입되는 사업으로 지상 3층, 지하 3층, 연면적 17,113㎡ 규모로 전시실, 수장고, 정보 검색실, 아트도서실, 청소년·어머니·어린이 스튜디오, 유아방, 수유실, 카페테리아 등 시민들이 보고 즐기고 느끼고 체험할 수 있는 복합 시민문화 공간으로 조성됩니다.



● 건립개요

- 위 치 : 중계동 508(등나무근린공원 내)
- 시설규모 : 지하3, 지상3층/연면적 17,113㎡
- 공사기간 : 2006. 11 ~ 2013. 03
- 총사업비 : 56,691백만원[국비 15,164 시비 41,527]
- 준공예정일 : 2013. 3월 중

● 시설현황 : 전시실, 스튜디오, 강의실, 아트도서실 등

● 개관일(예정) : 2013. 8월중

3-6)

노원어울림 극장

노원문화예술회관 kt소극장팀 ☎2116-4972)

구민의 문화생활 욕구에 부응하여 삶의 질 개선에 이바지 하고자 품격 있는 공연예술 및 대관공연을 통하여 주민공동체 형성의 구심적 역할로 노원의 명소로 자리매김 하고자 합니다



● 시설개요

- 면 적 : 1,471㎡(약 445평)
- 관람석 : 282석(장애인석 6석 포함)
- 기타 부대시설 등
- 준 공 : 6월 말
- 개 관 : 9월 초(예정)

● 위 치 : 노원구 노해로 502(상계 6·7동 723), (주)KT노원지사 증축동 지하1층

3-7)

노원독립영화감상회

(행정지원과 총무팀 ☎2116-3083)

- 일 시 : 매주 수요일 오전 10시 30분
- 장 소 : 노원구청 6층 소강당
- 상 영 작 : 독립영화, 다큐멘터리, 예술영화 등
- 관람대상 : 지역 주민
- 관 랐 료 : 무료



## 4. 체육 · 공원

### 4-1) 공릉다목적구장

(노원구 시설관리공단 ☎972-1221)

공릉다목적 풋살 구장은 휴식과 운동 및 편의 시설을 동시에 즐길 수 있는 다목적 구장으로 풋살에 관심있는 주민들을 위해 풋살교실도 운영하고 있으며 접수를 통해 누구나 구장을 **대관** 할 수 있다



- 운영시간 : 07:00 ~ 21:00
  - 매주 월요일 휴관
- 주요시설 : 풋살 인조잔디구장, 조명등, 음수대 등
- 사 용 료 : 평일 22,000원 토·일·공휴일 : 28,600원 (평일의 30%할증)
- 할인대상 : 이용자의 50%가 청소년,경로자,장애인일 경우 50%할인
- 접수안내 : 노원구청 홈페이지([www.nowon.kr](http://www.nowon.kr))에 접속 회원가입 후 접수가능  
매월 15일 선착순 접수
- 주 소 : 서울시 노원구 화랑로51길 17(공릉동 112-3, 예수사랑교회옆)

### 4-2) 노원마들스타디움

(노원구 시설관리공단 ☎930-0070)

노원 마들 스타디움은 주차장과 공원일부를 구민을 위한 체육공간으로 새롭게 만들었으며 국제 규격 인조잔디 경기장을 갖추고 있으며 네 개의 조명탑이 있어 야간 경기가 가능한 경기장이다

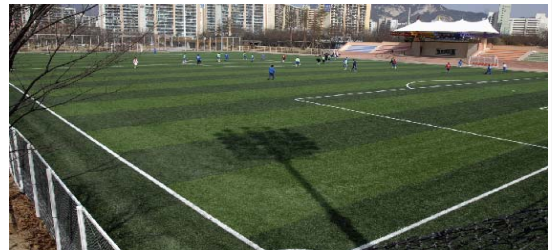

- 운영시간 : 06:00~ 22:00 / 매월 셋째 주 월요일 휴관
- 주요시설 : 축구장, 테니스장 등 (※ 축구장 대여가능)
- 주 소 : 서울시 노원구 덕릉로 460(상계동 770-2)
  - 지 하 철 : 7호선 중계역 5번 출구 500m





#### 4-3) 불암산종합스타디움

(노원구 시설관리공단 ☎972-1221)

불암산종합스타디움은 다목적시설을 갖춘 체육공원으로 최근 강북 최대 국제 실내 배드민턴장인 '불암산 배드민턴장'을 신설하였으며, 계절에 상관없이 시민들의 건강과 여가를 책임지고 있습니다.



- 주요시설 : 실내 배드민턴장, 테니스 장, 농구장, 족구장, 야구장
- 주 소 : 서울시 노원구 공릉동 산222-24

#### 4-4) 노해근린공원

(공원녹지과 생활공원팀 ☎2116-3944~6)

노해근린공원은 1989년도에 근린공원으로 지정되어 시민들의 활용도가 높으며 노원구민체육센터가 연접하여 구민들의 정서함양 및 체력증진에 기여하고 있습니다



- 주요시설 : 운동장 조깅트랙, 산책로, 어린이놀이기구, 웰빙체육시설 등
- 공원내 운동장 예약접수 : 노원구청 공원녹지과(2116-3945)
  - 접수기간 : 매월 첫 근무일 09:00~마감시
- 주 소 : 서울시 노원구 노원로 22길(중계동 360-18)
  - 지하철 7호선 중계역

#### 4-5) 초안산근린공원

(공원녹지과 공원기획팀 ☎2116-3946)

초안산근린공원내 초안산 인조잔디축구장은 6,630㎡ 규모의 국제규격으로 500석의 관람석길이 350m의 트랙을 갖추고 있으며 배드민턴장, 농구장, 테니스장 등의 운동시설을 두루 갖춘 체육복합공간입니다



- 주요시설 : 인조잔디축구장, 테니스장, 배드민턴장, 농구장, 웰빙체육시설
- 편의시설 : 파고라, 정자, 등 의자, 화장실 1개소 등
- 주 소 : 서울시 노원구 월계동 산 17-1 일대
  - 지하철 1호선 녹천역 2번 출구, 월계역 1번 출구

상계동 대단위 아파트 단지 인근에 조성된 대규모 체육공원으로 산책로, 어린이놀이터, 체력단련시설, 쉼터 등으로 이루어지는 일반적인 근린공원과 달리 국제규격의 인조잔디축구장과 야외공연장, 조깅트랙 등의 시설을 갖추고 있는 문화·체육 공간입니다.



● 주요시설

- 조경시설 : 바닥분수, 어린이놀이터, 조형물 등
- 운동시설 : 인조잔디축구장(국제규격), 테니스장, 배드민턴장, 조깅트랙, 웰빙운동기구 등

● 주 소 : 서울시 노원구 덕릉로 460(상계동 770-2)

- 지하철 7호선 중계역 5번 출구



## 5. 기타

### 5-1) 우리집 도로명주소 안내 (부동산정보과 새주소추진팀 ☎2116-3608)

- 대 상 : 노원구에 신규 전입주민 및 재등록자 등
- 기 간 : 2012. 5월 ~ 12월
- 지원내용
  - 전입신고(재등록)시 홍보용 자석책갈피·병따개에 담당공무원이 도로명주소를 기입하여 배부, 노원구 도로명주소 지도(접지형) 배부
- 기타사항 안내
  - 도로명주소 표기방법

노원구 + 도로명 + 건물번호 + 상세주소(동·호수) + 참고항목(법정동, 공동주택명)

- 인터넷에서 도로명주소 검색방법

인터넷(다음, 네이버 등) → 도로명주소 안내 → 도로명주소안내시스템([www.juso.go.kr](http://www.juso.go.kr))

- 노원구 도로명주소 지도 다운로드 방법

노원구청 홈페이지 → 녹색환경 → 02생활지도 → 도로명주소 안내서비스

### 5-2) 음식물쓰레기 전용수거용기(6ℓ)지급 (자원순환과 재활용팀 ☎2116-3813)

- 대 상 : 단독주택지역 관외 전입세대
- 지원내용 : 음식물 전용 수거용기(6ℓ)를 전입신고후 동 주민센터에서 배부
- 신청방법 : 관외 전입시 안내
- 제출서류 : 전입신고로 갈음

### 5-3) 에코마일리지 회원가입 (녹색환경과 지속가능팀 ☎2116-3218)

- 에코마일리지란? : 가정, 학교, 기업에서 자발적인 에너지 절약을 통해 온실가스를 줄여 기후변화에 대응하는 시민참여 프로그램
- 대 상 : 에코마일리지 제도에 가입하여 온실가스 감축활동을 실천하고자 하는 개인 또는 단체
- 지원내용
  - 지원대상 : 가입시점부터 과거 2년간 같은 월 사용량 평균값이 6개월 동안 10%이상 감축된 가정

- 지원내용
  - 에코마일리지 카드 있는 경우 : 5만 마일리지
  - 에코마일리지 카드 없는 경우 : 5만원 상당 친환경제품
- 신청방법 :
  - 인터넷 가입 : 에코마일리지 홈페이지에서 회원가입
  - 가입신청서 작성 : 주민센터에 비치된 가입신청서 작성 제출
- 제출서류 : 에너지 고객번호 확인을 위한 전기·수도·도시가스 등 고지서 또는 영수증

#### 5-4) 뉴스레터 회원가입

(디지털홍보과 전산운영팀 ☎2116-3431)

- 뉴스레터 서비스란
  - 우리구에서 일어나는 새 소식, 생활정보 등의 유익한 정보를 전자우편 또는 SMS(휴대전화 문자서비스)로 신속하게 제공하는 서비스
- 서비스내용 : 주5일제 수업관련 체험활동, 교양강좌, 자치회관프로그램, 문화행사, 대학입시, 보육, 취업, 복지정책 등
- 가입대상 : 노원구민 누구나
- 신청방법 : 동주민센터, 구청에 비치된 신청서 작성 제출

## Ⅳ. 우리 노원

1. 노원구 현황	159
1) 관내도 및 일반현황	159
2) 주요기관 현황	159
3) 노원구상징물	159
4) 노원구 연혁	161
2. 구정 홍보	162
1) 마을만들기 사업 추진(인사하기 운동 전개)	162
2) 생명존중문화 조성 및 자살예방사업	163
3) 복지공동체 노원	166
4) 든든한 이웃 희망천사	167
5) 창의인성중심의 교육영향 평가제 시행	170
6) 노원햇빛과 바람 발전소 건립	170



# 1. 노원구 현황

## 1-1) 관내도 및 일반현황

- 면적 : 35.44km<sup>2</sup>(서울시 전체면적의 약5.85%)
- 인구 : 603,930명/225,104세대
- 주택 : 194,934호(아파트158,336/연립9,601/일반26,997)
- 행정조직 : 1의회 5국 1소 1지소 1관 3단  
1회관 30과 19개동
- 행정인력 : 1,331명(구852,구의회29,동342,보건소108)
- 주민조직 : 677개통, 6019개반

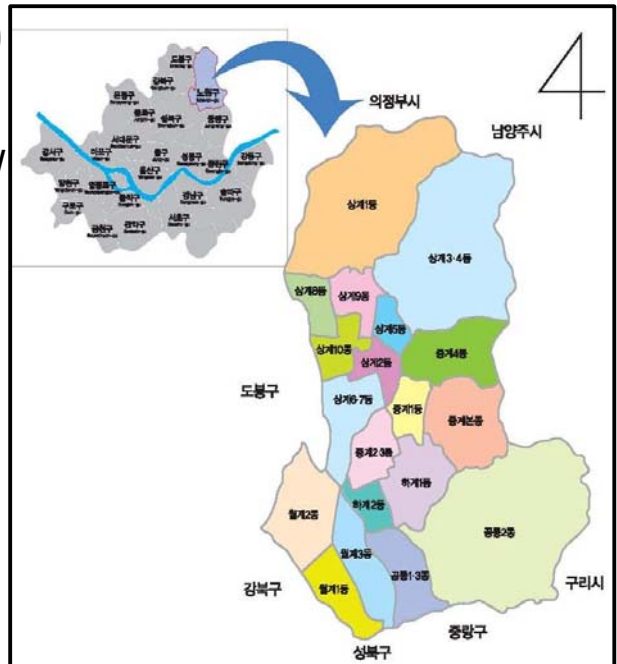

## 1-2) 주요기관현황

- 학 교 : 102개교(초등42, 중등27,고등26, 대학교 7)
- 의료기관 : 785개소(종합병원 4개소)
- 종합사회복지관 : 8개소
- 어린이집 528개소
- 공원 102개소
- 백화점, 대형마트 16개소

## 1-3) 노원구 상징물

### ① 엠블럼



#### ■ 구정목표

교육중심 녹색복지도시 노원

- 학생과 학부모가 행복한 - 교육도시
- 사람과 자연이 공존하는 - 녹색도시
- 꿈과 희망이 현실이 되는 - 복지도시
- 일자리가 넘치는 역동적 - 경제도시
- 소통과 참여로 만들어가는 - 문화도시

- 슬로건 : 내 삶의 든든한 이웃, 노원구청이 되겠습니다.

## ② 구마크



노원구를 상징하는 산비둘기와 함께 명산인 수락·불암산으로 둘러싸인 천혜의 자연환경과 대단위아파트 단지조성으로 인한 무한한 잠재력을 지닌 신시가지를 주요소재로 선정하여 표현

## ③ 구새



구새 : 산비둘기

산비둘기는 평화를 상징하는 길조로서 수락·불암산에 분포된 텃새

## ④ 구나무



구나무 : 은행나무

병충해에 강하고 청량감을 주며 수명이 길어 무병장수를 의미하는 나무로 꼽히며, 또한 거목으로 성장하는 특성을 지녀 무한한 발전을 상징

## ⑤ 구꽃



구 꽃 : 산철쭉

산철쭉은 수락산 및 불암산에 자연으로 서식하며 곳곳이 자라나는 청순한 자태를 지니며 정열과 명예의 상징으로 노원구민의 진취적인 기상을 표현

## ⑥ 구동물



구동물 : 말

노원은 남쪽과 북쪽을 이어주는 사통팔당의 교통요충지로 조선시대의 도읍지인 한양과 가깝고 강원도와 함경도로 가는 중간에 위치하면서 역원이 만들어 지고 갈대밭에 말들이 뛰어다닌 것에 유래해 “마들”이라고도 불림

## ⑦ 구초



구초 : 갈대

노원은 옛날 넓은 평야지대에 갈대밭이 많아 갈대노, 벌판원자를 써서 노원이 됨



## 1-4) 노원구 연혁

노원구는 서울의 동북단에 있으며 동쪽으로는 경기도 구리시 남양주군 별내면,  
서쪽으로는 도봉구 · 강북구, 북쪽으로는 경기도 의정부시와 접하며,  
남쪽으로는 성북구와 중랑구에 접해 있어, 서울 동북지역 관문 역할을 하고 있습니다.

원래는 양주군 노원면과 해동춘면이었던 것이 1914년 노해면으로 통합되었고,  
1963년 서울시의 관할구역 확장으로 성북구에 편입되었다가  
1973년에 성북구에서 도봉구로 분리되었습니다.

그 후 1988년 1월 1일을 기하여 인구 886,990명이던 도봉구에서 분리,  
지금의 노원구가 신설되면서 인구는 406,281명이 되었습니다.  
당시 16개동(창, 도봉, 월계, 공릉, 상 · 중 · 하계동)이었던 노원구는  
그 후로 계속된 택지개발과 사회의 급속한 변화로  
행정기구는 계속 신설 및 조정되어

2011년 현재  
월계(1,2,3동) 공릉(2,1·3동) 상계(1~10동) 중계(본,1,2·3,4동)  
19개동으로 구성 소재지는  
노원구 상계 6·7동에 위치하고 있습니다.



## 2. 구정 홍보

- 2-1) 『내 삶의 든든한 이웃, 행복공동체』 **마을 만들기** 사업 추진  
(자치행정과 마을만들기기획팀 ☎2116-3137)

우리 노원은 농촌에서 해체된 공동체를 도시에서 복원하고자 단절된 이웃과 마을공동체 문화를 회복하고 주민의 자발적인 참여와 나눔을 통해 내 삶의 든든한 이웃 행복공동체 노원을 실현하여 살고 싶은 마을, 고향같은 마을을 만들고자 마을만들기 사업을 추진하고 있습니다

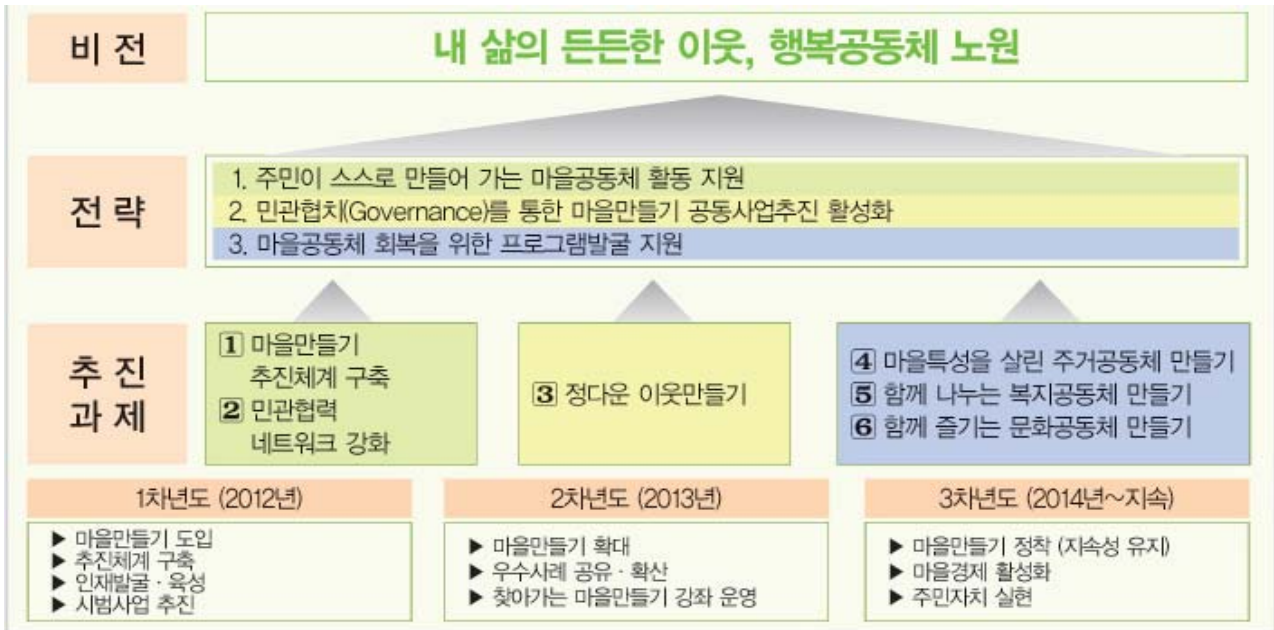

### ▶ 전국 최초 아파트 마을공도에 협의회 구성

노원구는 전체세대의 82%가 아파트로 구성되어 있어 아파트 단지를 공동체로 만드는 사업이 무엇보다 중요, 노원의 6개권역에서 선출된 동대표 임원들이 모여 노원구 아파트마을공동체협의회를 전국 최초로 구성함

### ▶ 마을 단위 텃밭공동체

아파트 옥상 및 동네 인근의 유휴지를 최대한 활용하여 동네주민이 공동으로 오이, 가지, 깻잎 등을 재배하여 나눔으로서 마을공동체 복원의 좋은 씨앗이 되고 있음 (하계동 한신아파트, 상계동 허브공원, 하계1동 서울과학관예정부지, 월계동 도로예정부지 등)

### ▶ 현대와 과거가 공존하는 104번지

서울시 주택재개발 사상 처음으로 아파트와 일반주택이 공존하게 함으로써 서민들이 지역을 떠나지 않고 살게 되는 새로운 방식의 주거지 탄생으로 새로운 마을공동체의 모델 제시

### ▶ 마을공동체 복원의 첫걸음 “안녕하세요” 운동 전개



## 2-2) 생명존중문화 조성 및 자살예방사업 (보건위생과 생명존중팀 ☎2116-4327)



통계청이 발표한 2009년 사망통계에 따르면 우리나라 자살률(인구 10만명당)은 31.0명으로 경제개발협력기구(OECD)국가 중 1위를 차지하였고, 우리구의 경우 서울시 자살률 26.1명 보다 높은 29.3명으로 25개 자치구 중 7위를 차지하는 등 자살은 이제 단순한 개인적 문제가 아닌 사회적인 문제로서, 우리구는 적극적인 생명존중대책을 수립하여 생명존중 정신의 실천을 통한 공동체 정신의 회복과 구민의 소중한 생명을 보호하여 자살률을 낮추고자 합니다.

### ● 자살현황(2009년도 기준)

- 우리나라 자살률(통계청) : 31.0명(인구10만명당) OECD국가 중 1위

구 분	OECD	우리나라	서울시	노원구	비고
자살률 (인구10만명당)	11.2명	31.0명	26.1명	29.3명	
자살자 수		15,413명	2,662명	180명	

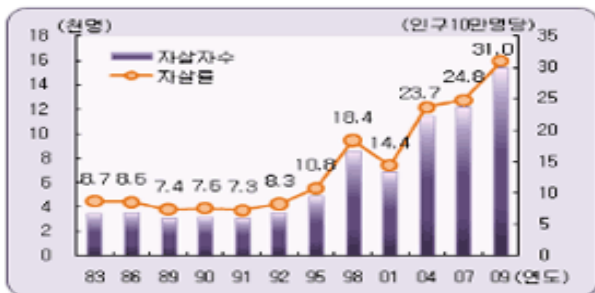

우리나라 연도별 자살 현황



최근 5년간 노원구 자살 현황

### ● 사업목표 : 2009년 OECD국가 평균수준(11.2명) 진입 (2017년까지)

- 중간목표(2014년) : 자살률 약 15.0명(2009년 대비 50% 감소)

### ● 사업대상

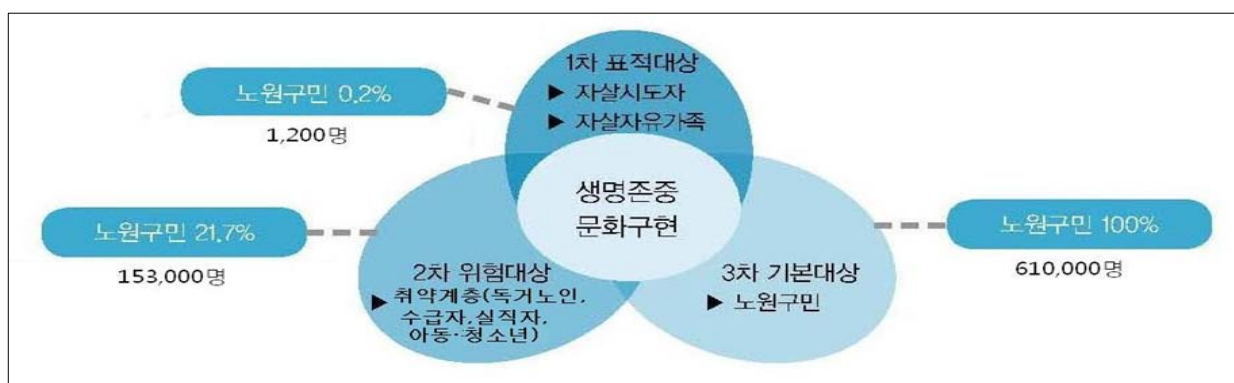

### ● 추진방향

- 자살위기대응 지역사회 민·관협력체계 구축
- 자살위험군 조기발견 및 사후관리 등 통합적 사례프로그램 개발 운영
- 지역사회 인식개선을 통한 생명존중문화 조성



## ● 추진체계



## ● 주요사업내용

### ▶ 자살위기대응 유관기관 협조체계 구축

- 협약체결 : 13개 기관(단체)
- 기관별 협조내용

기 관 명	협 약 일	주요 협력 사업 내용
노원경찰서 노원소방서 상계백-을지원자력병원	2010.10.13	<ul style="list-style-type: none"> <li>- 자살위기대응 협력체계 구축</li> <li>- 자살시도자 및 유가족에 대한 정보공유 등</li> <li>- 대상자에 대한 사후관리 서비스 제공 협조 등</li> </ul>
노원구의사회·한의사회·치과의사회·약사회	2011.2.22	
서울북부교육지원청	2010.10.22	아동·청소년 우울증 선별검사 및 사후관리 연계사업 협력
서울북부교육지원센터	2011.4.12	무직자일용직 근로자 우울증 선별검사 사업 협력
북부여성발전센터 대한노인회 노원구지회	2012.5.16	일반여성·노인 우울증 선별검사 사업 협력



노원경찰서, 노원소방서, 응급병원 3개소 MOU



노원구의사회, 한의사회, 치과의사회, 약사회 MOU

### ▶ 자살위험군 사후관리사업 (1차 표적대상)

#### < 자살위험자 응급대응사업 >

- 대 상 : 관내 응급의료센터 및 정신의료기관, 상담핫라인을 통해 발견된 자살위험자
- 내 용 : 노원정신보건센터 전문요원 출동상담 및 자살위험성 평가를 통해 정신의료기관 치료 및 자원연계

#### < 자살위험군 사후관리 사업 >

- 대 상 : 자살시도자와 선별검사를 통한 자살 고위험군 및 유가족

- 방 법 : 체계화된 집중 휴먼서비스(사례관리) 제공하여 자살 재시도 예방, 정신과 전문의 상담, 임상심리사 심리검사 등 정신의료기관 외래 및 입원치료 연계 등

#### < 자조모임 운영 >

- 대 상 : 자살시도자 및 자살자 유가족
- 내 용 : 비슷한 상처와 어려움을 겪고 있는 사람들의 지지와 격려를 통해 심리적 공유를 통한 치유방안 마련

### ▶ 자살위험군 조기발견사업 (2차 위험대상)

#### < 우울증 조기발견 마음건강평가 사업 >

- 대 상 : 구직자, 홀몸노인, 아동·청소년, 기초생활수급자 등
- 인 원 : 153,000명(노원구민 중 25%)
- 방 법 : 각 대상별로 유형화된 선별검사지에 의거 검사 실시
- 시 기 : 연중실시
- 검사결과 조치 : 노원정신보건센터에서 평가 분석 후 그 결과에 따라 등급 구분 (건강군, 관심군, 주의군)후 대상별 맞춤형 휴먼서비스(사례관리) 제공

#### < 생명지킴이(Gate-Keeper) 자원봉사자 모집 및 운영 >

- 대 상 : 종교단체 교인, 복지분야에 관심이 많은 일반인 누구나
- 기 간 : 연 중
- 사전교육 : 원활한 봉사활동 위해 사전 실무교육(1회 4시간) 실시
- 위 촉 : 교육이수자에게는 생명지킴이(Gate-Keeper) 위촉장 수여
- 봉사내용 : 우울증 조기발견 독거노인에 대한 정서적 지원 등 1:1멘토 활동 (주1회 이상 정기 방문 등) 및 자살위험 모니터링
- 자원봉사신청 : 보건위생과 생명존중팀 ☎ 2116-4327

#### < 마음건강 상담의 날 운영 >

- 대 상 : 상담을 희망하는 구민 누구나(사전 예약 필수)
- 일 시 : 매월 둘째, 넷째 수요일 10:00~17:00
- 장 소 : 거주지 동 주민센터 상담실
- 내 용 : 노원정신보건센터 전문요원이 각 동에 출장하여 상담실시
- 예 약 : 노원정신보건센터 ☎2116-4300

### ▶ 생명존중문화 조성사업 (3차 기본대상)

#### < 교육사업 >

- 대 상 : 일반 구민 및 관련분야 종사자 등
- 내 용 : 자살의 이해, 자살위험군 발견 및 행동요령 등 자살예방 교육 등
- 방 법 : 전문강사진 확보 운영(심리학, 철학, 종교학, 사회복지학 등 전공자)

#### < 홍보사업 >

- 리플릿 : 동주민센터, 응급의료기관, 경찰서, 소방서등 배부 비치
- 포스터 : 마을버스, 아파트 단지 내 승강기 및 게시판 부착 홍보

## 노원희망나눔프로젝트 복지공동체 노원

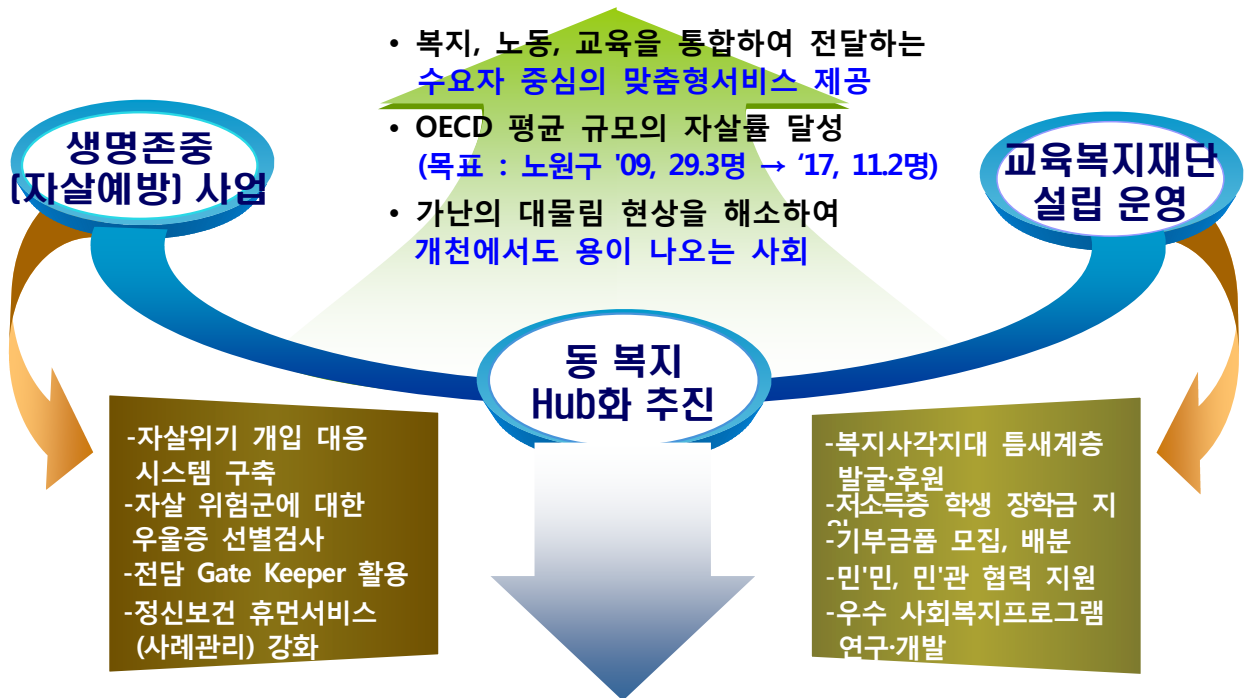

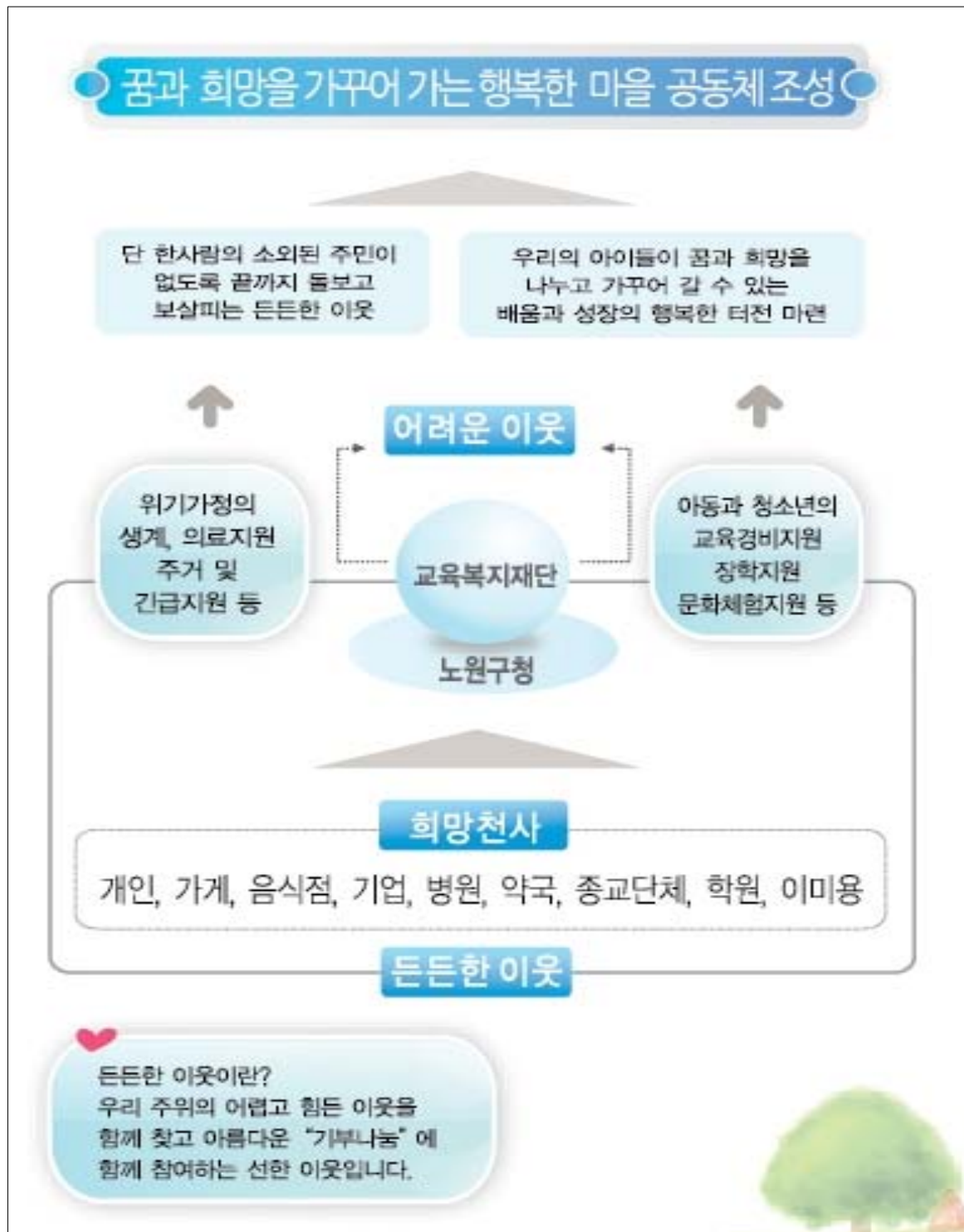

## ① 노원교육복지재단

노원교육복지재단은 교육과 복지사각지대의 어려운 이웃을 지원하고 주민참여 나눔운동을 확대하여 행복한 공동체를 만들어가는 노원구청이 설립한 모금 및 배분기관입니다

- 설립근거 : 노원교육복지재단 설립 및 운영에 관한 조례
- 설립일 : 2011. 10. 12 (설립 등기일)
- 형태 : 비영리 재단법인
- 사업내용



- 후원내용
  - 정기후원 : CMS를 통한 매월 일정금액 후원
  - 결연후원 : 결연이 필요한 이웃에게 매월 일정 금액 후원
  - 물품후원 : 쌀, 도서, 의류, 생필품 등 다양한 물품
- 소재지 및 연락처
  - 소재지 : 노원구 동일로 1229(중계동 507-3) 구민회관 3층
  - 재단 홈페이지 : <http://www.newf.or.kr/>
  - 연락처 : 전화 949-7920~1, 팩스 949-7922



## ② 희망천사와 든든한 이웃가게

노원구청과 노원교육복지재단은 어려운 이웃에게 희망을 충전하는 든든한 후원자이자 이웃과 함께하는 동반자 희망천사를 찾습니다. 희망천사의 시간, 물품, 현금, 재능 등은 생활이 어려운 이웃, 사회복지기관 및 시설 등 도움이 필요한 곳에 소중하게 사용됩니다

### ▶ 희망천사

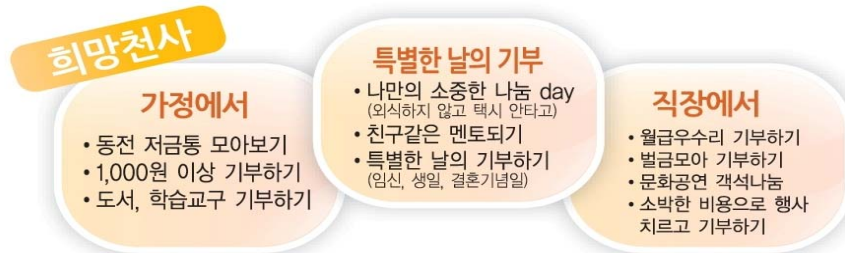

### ※희망천사(1004) 릴레이

- 노원교육복지재단에서는 소액기부를 통한 “따뜻한 노원만들기-노원천사릴레이 사업 전개
- 노원천사의 1004명이 새로운 후원자를 추천하는 릴레이식운동으로 노원구 전 주민이 1,000원으로 틈새계층과 위기가정에 희망을 선물하는 ‘노원천사’를 연중 모집

● 신청 : 교육복지재단 ☎949-7920~1, 팩스 949-7922

### ▶ 든든한 이웃가게

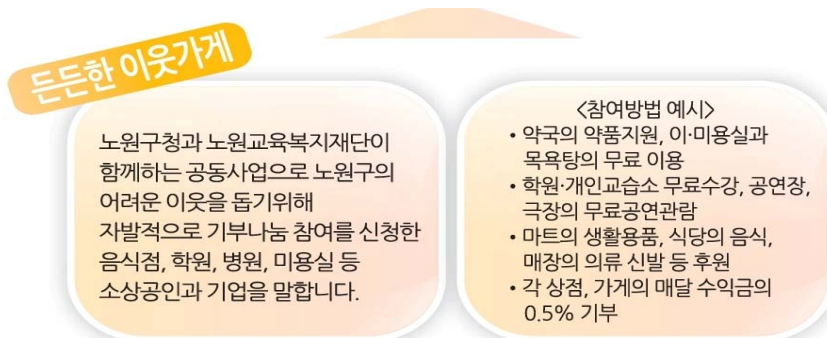

● 신청 : 노원구청 복지정책과 복지자원관리팀 ☎2116-3657

## 2-5) 창의인성중심의 교육영향 평가제 시행

“마을이 곧 학교다”는 개념으로 전국최초로 사업의 계획수립 및 시행에 있어 사전에 교육적 효과와 영향을 검토 평가하여 노원구를 창의·인성 체험의 장으로 조성하여 초·중등 학교에서 필요한 교과외 교육활동을 적극 지원하고자 교육영향 평가제를 시행하고 있습니다.

### ● 추진내용

- 모든 유·무형 사업에 대한 창의·인성 체험장으로 연계
- 교육인프라, 시설, 자연환경을 망라한 전지역의 창의·인성 체험장화

### ● 교육영향 평가대상

- 가. 공원, 도로 등 사회기반시설 조성 사업
- 나. 산림, 하천 등 자연환경의 조성 및 이용 사업
- 다. 각종 환경, 문화, 체육, 교육, 복지관련 시설 건립 및 보수 사업
- 라. 환경, 문화, 체육, 교육, 복지 등 프로그램 관련 사업
- 마. 어린이 교육프로그램 관련 사업
- 바. 청소년 교육프로그램 관련 사업
- 사. 기타 구청장이 창의·인성체험장 조성을 필요로 하는 모든 사업

### ● 시행방법

사업부서 → 교육지원과에 교육영향평가 의뢰 → 교육영향평가위원회(각계인사 37명)에 안건 상정 → 심의 → 심의결과 사업부서에 통보 → 사업부서에서는 심의결과에 대하여 반영여부를 교육지원과에 통보 → 사업시행

### ● 추진내용

- 당현천 정비공사 조경사업시 초등학교 교과서에 나오는 각종 식물들 위주로 조경하여 산책하는 공간이 동시에 교육적 효과가 있는 공간이 되도록 하였으며
- 27개소의 창의·인성체험장과 15개 체험프로그램 실시하고 있음

## 2-6) 노원 햇빛과 바람 발전소 건립 (녹색환경과 기후변화대응추진반 ☎2116-3215)

화석연료의 고갈에 대비하고 원자력으로부터 안전한 에너지원 창출, 원자력 중심의 중앙집중형 에너지 시스템에서 재생에너지 중심의 지방분산형 에너지 시스템으로 전환을 위한 햇빛과 바람발전소를 노원구청에 건립합니다.



● 건립개요

- 건립개소 : 태양광 발전소 1개소
- 규     모 : 약 30kW 이상(\*시범설치 후 설치개소 및 규모 확대)
- 건립장소 : 노원구청 별관(대강당)등 공공건물 옥상 등
- 건립방법 : 에너지협동조합(햇빛과 바람발전소) 설립 추진

● 추진일정

- 2012.09.04 : 추진위원회 개최 (추진방안 확정)
  - \* 조합원 모집방법, 조합비, 건립규모 등
- 2012.09월 ~ 12월 : 조합원 모집
  - \* 조합원 모집 : 노원구 주민 등 참여 희망자(또는 법인)
- 2012.12.         : 협동조합 설립
- 2013.01. ~       : 햇빛발전소 건립 및 발전사업 실시