



- 민선 6기 -
공약사업별 세부추진계획



노 원 구

목 차

I - 1.	일반주택 범죄 제로화 사업(아파트수준의CCTV 및 방범망 구축)	1
I - 2.	찾아가는 SOS 복지 시스템 구축(복지사각지대 제로화)	3
I - 3.	노후가 더 행복한 노원 만들기(인생이모작지원센터 건립 등)	6
I - 4.	장애인이 행복한 도시노원만들기	8
I - 5.	자살률 최저도시 노원 만들기	13
I - 6.	아이낳기 좋은 노원 만들기(공립형 산후조리원 건립 등)	15
I - 7.	심장마비 환자 생존율 최고도시 노원 만들기	17
I - 8.	금연도시노원 프로젝트 추진	18
II - 1.	5대 마을 학교 본격화(꿈, 책, 즐거움, 건강, 안전)	19
II - 2.	서울과학관 2016 개관	23
II - 3.	역사의 길, 지구의 길 등 노원 전역을 교육장화	25
II - 4.	불암문화정보도서관 건립	28
II - 5.	노원상상나라 건립	29
II - 6.	하계 청소년 교육센터 건립	31
II - 7.	상계 청소년 리더쉽센터 건립	32
II - 8.	월계 가정복지센터 건립	33
II - 9.	공릉 목공예체험관 건립	34
III - 1.	창동차량기지&면허시험장 부지 “아시아 지식문화 허브” 조성	36
III - 2.	광운대역 신경제거점 추진	37
III - 3.	경전철 동북선(상계역-왕십리) 조기착공 및 개통	39
III - 4.	4호선 지상구간 터널형 방음벽 설치	40
III - 5.	KTX 수서노선 의정부 연장 추진(노원경유)	42
III - 6.	공릉동 한전연수원 이전 및 고부가가치 연구단지 유치 추진	43
III - 7.	104마을, 태릉현대, 주공8단지, 상계뉴타운 등 주거환경 개선	45
III - 8.	동부간선도로 확장 개통 및 터널형 방음벽 설치	49
III - 9.	학여울청구~월계동 인도교 설치	50
III - 10.	상계~덕송 광역도로 개설	51
IV - 1.	도시농업 활성화(1가구 1텃밭 가꾸기)	52
IV - 2.	에너지제로하우스 실증단지 건축	53
IV - 3.	아파트 베란다 미니태양광 보급	54
IV - 4.	중랑천 생태교육관 건립	55
IV - 5.	음식물 쓰레기 50% 감량 추진	56
IV - 6.	경춘선 폐선부지 공원 조기 완공	58
IV - 7.	불암산 힐링숲 조성(에코어드벤처, 캠핑장 조성)	59
IV - 8.	초안산 캠핑장 조성	60

V - 1.	다목적문화복합센터 건립 (노원구민회관 신축)	61
V - 2.	월계동 제2구민체육센터 2016년 개관	62
V - 3.	상계동 제3구민체육센터 건립 추진	63
V - 4.	탁구전용구장 건립 등 분야별 생활체육 인프라 확충	64
V - 5.	화랑대 역사문화광장 조성	65
V - 6.	상계아트갤러리 건립	66
V - 7.	시민야구장 건립	67
V - 8.	노원탈축제 활성화	68
V - 9.	옛 북부지원부지 박물관 및 문화센터 유치	69
V - 10.	한내근린공원 숲속 작은 도서관 조성	71

1. 일반주택 범죄 제로화 사업

(아파트 수준의 CCTV 및 방범망 구축)

[자치행정과]

아파트에 비해 범죄발생률이 상대적으로 높은 일반주택 지역에 대한 범죄예방 종합계획을 주민과 함께 추진하여 범죄없는 안전하고 행복한 노원을 만들고자 함

□ 사업개요

○ 대 상 : 관내 일반주택 지역 14개 동

구 분	월계동(3)	공릉동(2)	하계동(1)	중계동(4)	상계동(4)
대상동	<ul style="list-style-type: none"> • 월계1동 • 월계2동 • 월계3동 	<ul style="list-style-type: none"> • 공릉1동 • 공릉2동 	<ul style="list-style-type: none"> • 하계1동 	<ul style="list-style-type: none"> • 중계본동 • 중계1동 • 중계2·3동 • 중계4동 	<ul style="list-style-type: none"> • 상계1동 • 상계2동 • 상계3·4동 • 상계5동

○ 사업기간 : 2014. 7월 ~ 2018. 6월

※ 행·재정 여건상 민선 6기내 단계별 추진

○ 사업내용

- 방범용 CCTV 확대 설치, 보안등 조도개선 등 범죄예방 인프라 구축
- 마을공동체와 연계한 주민 참여 자율 방범망 구축
 - 현지 거주 주민이 주축이 되어 마을 순찰대(가칭 ○○마을 지킴이 또는 ○○마을 파수꾼)를 편성하여 취약지구 순찰 및 독거어르신 안부 확인
- 주민편의사업 실시 : 택배 받아주기 사업
 - 지역 내 근린생활시설(마트, 세탁소, 헤어숍 등)을 활용하여 다세대, 다가구, 원룸에 거주하는 주민의 택배 받아주기 사업 실시
 - 기존에 자율적으로 실시하고 있으며 협약서 체결 등으로 활성화

□ 세부추진 내용

- 자치행정과 마을안전팀 신설('14. 3.19) : 팀장 1, 직원 2
- 법무부 주관 '법질서 실천운동 선도지역' 선정
 - 선정결과 : 전국 61개 지자체가 신청해 우리구(공릉1동)가 전국 4위, 서울시에서 1위로 선정(서울에서 노원·영등포·마포 선정)
 - 사업내용
 - 기초법질서 위반사례 발굴 개선 및 범죄취약지역 환경개선(셉테드)
 - 가시적 국민체감 성과 창출 및 개선이 시급한 지역을 시범실시 지역으로 선정 중점·관리 지원 → 2014년에 선도지역 실시 후 2016년까지 단계적으로 전국 확대
 - 선도지역 인센티브
 - 자문단을 구성, 현지 방문하여 사업 설계에 도움을 주고 경제단체 후원 추진(사업 성격에 맞춰 법무부에서 후원업체 물색, 지원)

□ 향후 추진계획

- 2014년 범죄 제로화 사업 시범지역 운영
 - 대상 : 공릉1동, 상계2동
 - 기간 : 2014년 7월 ~ 12월
 - 내용 : 주민설명회 개최, 안전인프라 구축, 마을순찰대 등 주민 활동 프로그램 시행
- 노원경찰서, 한국형사정책연구원 MOU 체결
 - 민·관·경 안전네트워크를 구축하기 위해 노원경찰서와 MOU를 체결하고 사업성과 분석을 위해 한국형사정책연구원과 MOU 체결
- 2014년 하반기 구예산 추경 편성 및 서울시 특별교부금, 주민참여예산 신청 등 소요예산 확보

추진부서	행정지원국	자치행정과	마을안전팀
담당자	행정7급 류정아		☎ 2116-3121

2. 찾아가는 SOS 복지시스템 구축 (복지사각지대 제로화)

[복지정책과]

세대별 욕구조사에 기반한 맞춤형복지 시행, 지역복지 네트워크 활성화 등 동 복지기능 강화로 복지체감도 향상 및 사회 안전망을 공고히 하고자 함.

□ 사업개요

○ 추진 방향

- 동주민센터의 복지정책 컨트롤타워 기능 강화로 복지전달체계 효율화
- 주민에게 친숙하게 다가가는 복지 서비스 확립으로 맞춤형복지 실현

○ 사업 기간 : 2014. 7 ~ 2018년

○ 사업 내용

- "동주민센터의 정책 컨트롤타워" 구현으로 전달체계 쇄신
 - 복지기획·조정 등 지역 특성에 맞는 "맞춤형 복지시스템"으로 개편
 - 보건, 복지 등 생애 맞춤형(유아~어르신) 원스톱 서비스 지원
 - 민·관 정보 공유 및 체계적 관리를 통한 '지역복지 협력체' 운영
- 주민친화, 소통형 방문복지 활착으로 '촘촘한 복지 안전망' 구축
 - 동주민복지협의회, 복지도우미 등 참여, 복지 소외계층 상시 발굴
 - 비수혜 위기가정 대상 공공·민간자원 연계 '마을단위 돌봄체계' 마련
- 찾아가는 방문복지 강화를 위한 '복지중심 제도·조직' 개선
 - 행정직의 사회복지 수행 인센티브·복지동장제 확대, 동장 복수직화
 - 방문복지 성과 목표제 도입, 동 복지기능 강화 시범동 운영

□ 세부추진 계획

- 동주민센터의 지역별 복지서비스 **컨트롤타워 역할 수행**
 - 복지정책 기획·조정 등 지역 특성에 맞는 복지서비스 발굴·지원
 - 민·관 수행 복지서비스 제공 내역, 욕구조사 등 동주민센터 통합관리
 - ‘복지대상자 통합관리시스템’ 도입, 서비스 중복 및 사각지대 해소
 - ※ 지속적인 자원, 서비스 제공 현황 업데이트 등 수행기관과 정보 공유
 - 민·관 협력을 통한 복지+보건+주민자치 등 ‘**동 복지허브화**’ 강화
 - 지역별 복지수요 감안 사회복지직 증원, 동별 방문간호사 2명 배치
 - 동주민센터를 중심으로 **권역별 민·관 지역복지협력체제** 구축
 - 초기상담 동주민센터로 일원화, 사례관리 등 기관별 역할 분담·조정
 - 민·관 공조 휴먼서비스 수행으로 복지수혜 중복 및 사각지대 해소
- 지역 자원을 활용한 수혜자 중심의 **맞춤형 복지서비스 제공**
 - 복지사각지대·위기가정의 복지 욕구 해결을 위한 **상시 사례관리**
 - 독거어르신, 장애인 등 사회적 약자에 대한 ‘**원스톱 방문서비스**’ 제공
 - 공공·민간자원 연계, 개인별 욕구에 맞는 마을단위 돌봄 체계 마련
 - 복지시설, 의료기관, 관리사무소 등이 공동협력, 사회 안전망 구축
- 방문복지 성과 거양 및 휴먼서비스 강화를 위한 **제도·조직 개선**
 - 복지업무 참여·관심도 제고를 위해 인센티브 확대(0.25⇒1.0점)
 - 동장대상 반기별 사회복지교육, 복지수요 감안 동장 복수직(2개동)
 - 사회복지직 1인당 주 평균 10가구 이상 방문복지 의무화
 - 방문결과 개인별 실적관리, 모니터링 시행 등 인사고과 반영
 - 지역복지 기능 강화 모델 ‘**방문복지팀 시범동**’ 운영(중계2·3동)

□ 향후 계획

○ 소요예산 및 추진 계획

구분	2014년	2015년	2016년	2017년	2018년
동 복지 컨트롤 체계	복지대상자 통합관리시 스템 도입	전수조사, 영 구임대아파트 종합계획추진	전수조사, 영 구임대아파트 종합계획추진	전수조사, 영 구임대아파트 종합계획추진	전수조사, 영 구임대아파트 종합계획추진
방문 복지 강화	복지동장제, 방문복지 시 범동 운영	방문복지 성 과제 확대, 사업 평가	동기능 확대, 사업평가	동기능 확대, 사업평가	노원구 모델 정착 및 평가

추진부서	교육복지국	복지정책과	희망복지지원팀
담당자	사회 7급 서정호		2116-3666

3. 노후가 더 행복한 노원 만들기

3-1. 어르신 복지회관 건립

[어르신복지과]

서울시에서 추진중인 지역밀착형 소규모 노인복지센터 지원사업과 연계하여 우리구 어르신들의 취미·여가·건강관리 등 다양한 복지욕구에 부응하기 위한 어르신복지회관 건립

□ 서울시 사업개요

- 지원시기 : 매년 상반기중 서울시에서 자치구에 수요 조회
- 지원대상 : 신축, 노인복지관 외의 기존건물을 리모델링 또는 증축
 - 자치구별 소규모 노인복지센터 2개소 까지 지원
- 보조금 : 건축비 최고 10억원까지 보조
 - 공릉어르신복지센터 건립비용 : 총 14억원(시비 10억원, 구비 4억원)
- 규모 및 설치기준 : 연면적 500㎡ 이상

□ 세부추진 내용(실적)

- 2015년 서울시 소규모노인복지센터 건립 자치구 수요 조회 : 2014.6.10
 - 2014. 6.30까지 사업 신청

□ 문제점 및 대책

- 금년도 서울시 소규모 어르신복지센터 지원사업 신청은 6.30일까지 제출하여야 하나, 부지선정 및 주민의견수렴에 따른 검토기간의 불충분
 - 원활하고 안정적인 사업추진을 위하여 2015년도 추진 검토 중

□ 향후 추진계획

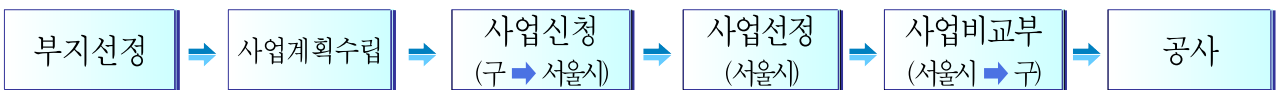

추진부서	교육복지국	어르신복지과	어르신시설관리팀
담당자	행정7급 김봉순		2116-3753

3-2. 인생이모작지원센터 건립

[어르신복지과]

베이비부머세대의 고령화시대를 맞아 그동안의 사회활동으로 축적한 경험과 노하우를 지역사회에 환원하고 봉사하며 노블레스 오블리제의 정신을 실천하고, 재취업과 창업 등을 통해 여생을 보람 있게 지낼 수 있는 사회적, 제도적 인프라를 구축

□ 사업개요

- 사업기간 : 2014. 1 ~ 2015. 9
- 위 치 : 서울시 노원구 노원로 30길 73 (상계동 181-14)
- 규 모 : 지하1층, 지상4층 (연면적 1,194m²)
- 소요예산 : 3,600백만원

□ 세부추진 내용(실적)

- 인생이모작지원센터 건립계획 수립 2013. 8.23
- 인생이모작지원센터 건립 설계공모 실시 2014. 3. 6
- 인생이모작지원센터 건립 주민설명회 개최 2014. 4. 1
- 인생이모작지원센터 건립 설계용역 시행 2014. 5.15

□ 문제점 및 대책

- 시설물 건립에 따른 인접주민 민원 발생 우려
 - 상계2동 주민자치위원등의 협조를 통해 이해 설득

□ 향후 추진계획

- 공사착공 및 경로당 이전 2014. 9.
- 준공 및 인생이모작지원센터 운영 2015. 9.

추진부서	교육복지국	어르신복지과	어르신시설관리팀
담당자	행정7급 김봉순		2116-3753

4. 장애인이 행복한 도시노원만들기

4-1. 농아어르신을 위한 구립경로당 설치

[어르신복지과]

특별히 갈 곳이 없는 농아어르신들이 중계4동에 위치한 수화통역센터내에 상주하고 있음에 따라 인근에 농아어르신들이 쉴 수 있는 경로당을 설치하여 어르신복지향상에 기여하고자 함

□ 사업개요

- 사업기간 : 2015. 1 ~ 2015. 6
- 위 치 : 서울시 노원구 한글비석로 383, 삼창프라자 206호
- 규 모 : 임대면적 175.04m²(전용 83.09m²)
- 소요예산 : 180백만원(전세보증금 및 시설비)

□ 세부추진 내용(실적)

- 적정장소 및 이용현황에 대한 현장조사 2014. 5.

□ 문제점 및 대책

- 상가내 설치시 관리비 별도 부담에 따른 경로당 운영비 부족 예상
- 예상 월 관리비 : 677,760원(평당 12,800원/전기, 수도요금 별도)
※ 경로당운영비 월 지원액 : 480,000원
- 일반지역내 적정장소 검토후 불가시 관리비 지원방안 등 검토

□ 향후 추진계획

- 2015년도 예산 반영 사업추진

추진부서	교육복지국	어르신복지과	어르신시설관리팀
담당자	행정7급 김봉순		2116-3753

4-2. 장애인복지회관 건립

[장애인지원과]

장애유형별로 결속되어 있는 장애인단체에게 개별 사무실을 제공하고 장애 유형에 적합한 사업과 프로그램 운영을 위한 장애인복지회관을 건립하여 우리구 거주 장애인이 사회참여와 자립의지를 다질 수 있는 장을 마련코자 함.

□ 사업개요

- 관련규정
 - 장애인복지법 제59조(장애인복지시설 설치)
 - 서울특별시 노원구 장애인복지 증진에 관한 조례 제13조(설치 등)
- 사업기간 : 2014. 7월 ~ 2017. 12월
- 사업내용
 - 장애인단체별 사무실 제공 및 회의실 설치
 - 장애인 교육, 문화 프로그램실, 체력단련실, 수영장 등 설치
- 소요예산 : 미정

□ 문제점 및 대책

- 장애인이 쉽게 접근할 수 있는 회관 건립 적정 부지 발굴
- 장애인복지회관 건립 및 운영 예산 확보

□ 향후 추진계획

- 2014년 : 장애인복지회관 설치 장소 발굴 및 검토
- 2015년 : 사업계획서 작성 및 예산확보
- 2016년 ~ 2017년 : 장애인복지회관 건립 공사 및 개관

추진부서	교육복지국	장애인지원과	장애인정책팀
담당자	행정7급 이현정		2116-3317

4-3. 발달장애인지원센터 설치

[장애인지원과]

발달장애인의 인권보호 및 자립지원에 관한 사업을 종합적으로 수행하기 위해 전문 인력과 시설을 갖춘 발달장애인지원센터를 설치하여 발달장애인과 그 가족이 건강하게 가정을 유지할 수 있는 기반을 마련코자 함.

□ 사업개요

- 관련규정
 - 발달장애인 권리보장 및 지원에 관한 법률 제33조제2항
 - 서울특별시 노원구 발달장애인 지원에 관한 조례 제8조제2항
- 사업기간 : 2016년 ~ 2017년
- 사업내용
 - 양육상담 및 역량강화 교육, 성인 발달장애인 지원 사업
 - 장애인 가족 교육, 부모역할 훈련, 양육상담 등 가족지원 사업
- 소요예산 : 미정

□ 문제점 및 대책

- 발달장애인 권리보장 및 지원에 관한 법률이 2014.5.20자로 제정되어 시행시기가 2015.11.21자임에 따라 시행이후 시에서 발달장애인 자립지원센터 설치가 예상됨에 따라 우리구에 시센터를 유치토록 추진
- 시발달장애인지원센터 유치가 어려울 경우 민선6기 임기중 우리구 지원 사업으로 센터 설치 추진

□ 향후 추진계획

- 2016년 ~ 2017년 : 발달장애인지원센터 설치 추진

추진부서	교육복지국	장애인지원과	장애인정책팀
담당자	행정7급 이현정	2116-3317	

4-4. 장애인 체육시설(파크골프장·론볼장) 조성

[문화체육과]

노인 및 장애인등 소외계층을 위한 체육시설을 확충하여 삶의 질을 향상하고 장애인 재활에 도움을 주고자 중랑천변 유희부지와 불암산 종합스타디움 내에 파크골프장과 론볼장을 조성하여 장애인과 비장애인이 함께 어울려 운동할 수 있는 장소를 제공하고자 함

□ 사업개요

- 사업기간 : 2014년 7월 ~ 2014년 12월
- 사업내용
 - 파크골프장 조성
 - 장 소 : 노원구 월계동 230-10외, 중랑천유희부지
 - 시설규모 : 파크골프장 9홀, 부대시설 1식
 - 소요예산 : 2억원(전액시비)
 - 론볼장 조성
 - 장 소 : 노원구 공릉동 141(불암산스타디움내)
 - 시설규모 : 40m × 20m
 - 소요예산 : 1억1천만원(시비1억원, 구비1천만원)
- ※ 예산확보 : 시비 3억원 확보(파크골프장, 론볼장 조성)

□ 세부추진 내용(실적)

- 2014. 6월 : 조성 계획 수립

□ 향후 추진계획

- 2014. 7월 ~ 8월 : 실시설계
- 2014. 9월 : 시공

추진부서	행정지원국	문화체육과	생활체육팀
담당자	행정7급 이은경	02-2116-3781	

4-5. 노원복지목욕탕 건립

[복지정책과]

SH공사 목련아파트 상가 내 폐업 중인 목욕탕을 무상 임대받아 개·보수 등 기능을 보강하여, 거동불편 어르신, 장애인 및 저소득층 등 지역주민의 건강한 삶 유지 및 복지 증진 향상에 기여

□ 사업개요

- 위 치 : 노원구 노원로 333 목련아파트3단지 상가 지층30호
- 건물규모 : 지상2층/지하1층, 연면적-2404.16㎡
- 목욕탕규모 : 379.26㎡(남탕:158.8㎡, 여탕:220.46㎡)
- 사용조건 : 무상임대(SH공사 임대차 계약 체결)
- 공사내용
 - 장애인 편의시설 설치(자동문&가족탕), 노후시설 보수, 엘리베이터 설치
- 소요예산 : 630백만원[시비:350, 구비:130, SH공사:150]

□ 세부추진 내용

- '14. 1.13 : 노원구 복지 목욕시설 설치 및 운영 조례 제정
- '14. 1.27 : 노원복지목욕탕 개설 협약 체결[구, SH공사]
- '14. 2.27 : 노원복지목욕탕 주민설명회 개최
- '14. 3~5월 : 설계완료 및 공사발주

□ 향후 추진계획

- '14. 6월 : 공사 착공
- '14. 7월 : 운영업체 위탁 협약 체결
- '14. 9월 : 공사 준공 및 개관(예정)

추진부서	교육복지국	복지정책과	주거복지팀
담당자	행정7급 안혜경		2116-3663

5. 자살률 최저도시 노원 만들기

[보건위생과]

통계 및 연구자료 등 과학적 근거를 토대로 체계적, 효율적 자살예방 사업모델을 개발하여 추진해 나감으로써 OECD 최고 수준인 현재의 자살률을 2017년까지 OECD 평균수준까지 낮추어 대한민국에서 자살률이 최저인 행복도시 노원구를 만들어 나가기 위함

□ 사업개요

○ 연차별 사업목표

년 도	2014	2015	2016	2017
자 살 률 (인구10만명 당 자살자수)	21.7	18.2	14.7	11.2

○ 사업기간 : 2014~2017

○ 사업내용

- 관련기관 자살예방 네트워크 강화
- 마을단위 돌봄네트워크 활성화로 공동체 문화복원
- 복지/보건/의료분야 휴먼서비스 확대, 강화
- 생애주기별 맞춤형 자살예방 프로그램 개발
- 전 구민 생명존중 및 자살예방 교육추진
- 자살고위험군 관리강화

○ 연차별 소요예산

년 도	2014	2015	2016	2017
예산소요액 (백만원)	582	615	615	615
	시 115 구 467	시 115 구 500	시 115 구 500	시 115 구 500

□ 세부추진 내용

○ 제도마련 및 협력체계 구축

- 전국 최초 생명존중팀 신설('10.10) 및 자살예방 조례제정('10.12.30)
- 민관협력체계 구축 : 경찰서, 응급병원, 종교단체 등 유관기관 MOU 20개소

○ 자살위기자 사후관리 (1차 표적대상 : 자살시도자, 자살자 유가족)

- 지역사회 위기대응시스템 구축 : 경찰서, 응급병원 등 자살(시도)자 정보공유 754건
- 노원정신건강증진센터 집중상담관리, 전문의 상담연계, 의료·복지 자원 연계 등 7,960건

- 자살위험군 조기발견 및 휴먼서비스 실시 (2차 위험대상 : 취약계층)
 - 우울증 자살위험성 조기발견 마음건강평가 : 독거어르신, 수급자, 실직자, 청소년 등(140,153명)
 - 휴먼서비스 제공 : 위험발견 대상 7,570명에 생명지킴이 연계(1,899명), 이웃돕기 및 긴급지원(670건), 집중상담 및 의료복지서비스 등 16,974건
 - 생명지킴이(Gate-Keeper) 활동 : 종교 및 자원봉사자 등(1,560명), 어르신 정서회복 지원 등
 - 생명사랑 콩나물 기르기 : 자살취약동 중심 자살위험군 어르신 50명대상으로 공동노동, 친구만들기, 정서회복, 공동체적응 등을 통한 자살예방
- 생명존중문화 조성 (3차 전 구민)
 - 마을공동체 만들기, 심폐소생술 상설교육장 운영, 든든한 이웃사업 추진, 우울증 안내책자 제작/배부, 캠페인 및 교육, 인터넷 카페개설운영 등

□ 문제점 및 대책

- 자살위험 조기발견이 곤란한 집단(중,장년층)에 대한 대책
 - 단기목표 : 중,장년층 생활보호대상자, 유병자, 실직자 등 접근이 가능한 대상에 대한 조사 및 자살위험군 판명자에 대한 복지/보건/의료서비스 연계
 - 중·장기목표 : 전 구민을 대상으로 한 연차별 교육을 통해 이웃과 가족이 자살위험군 발견자 역할 수행 및 행동요령 전파
- 65세이상 독거 남자어르신에 대한 사회성 제고방안
 - 마을 공동체형 공동노동 및 사교, 노인일자리 사업, 방문복지, 생명지킴이 양성 및 연계확대

□ 연차별 추진계획

추진내용	년 도				비고
	2014	2015	2016	2017	
관련기관 자살예방 네트워크 강화	22	26	30	35	기관수
마을단위 돌봄네트워크 활성화로 공동체문화 복원	2,000	3,000	4,000	5,000	돌봄인력수
	2	5	10	20	공동체 프로그램수
복지/보건/의료분야 휴먼서비스 확대, 강화	15,000	20,000	30,000	40,000	서비스건수
생애주기별 맞춤형 자살예방프로그램 개발시행	2	5	10	20	프로그램수
자살고위험군 관리강화	11,000	14,000	16,000	18,000	사례관리수
생명존중 문화조성(교육,홍보,캠페인)	65	80	100	120	횟 수

추진부서	보건소	보건위생과	생명존중팀
담당자	행정 7급 이승윤		02-2116-4328

8. 공립형 산후조리원 건립

[생활건강과]

공공 산후조리원 건립으로 산모의 산후조리원 이용 요금에 대한 경제적 부담 경감 및 산후조리원 표준모델 제시

□ 사업개요

- 사업기간: 2014. 07 ~ 2018. 02
- 건립위치: 미정
- 부지 확보시 건립방안
 - 규 모: 1,400㎡(지하3층/지상5층)
 - 정 원: 30명(산모 기준)
 - 소요예산: 5,200백만원(초기건축비 및 연간운영비 포함)

(단위: 천원)

구 분		예산액	산출내역	비 고
총 계		5,192,368		
초기 건축비	소 계	4,253,968		
	건축비	3,469,200	1㎡당 2,478천원	
	설계비	138,768	건축비의 4%	
	인테리어비	646,000	'	인테리어비용, 집기류등
연간 운영비	소 계	938,400		
	인건비	518,400	30명	간호사6명, 간호조무사15명, 기타인력(청소,조리 등)9명
	운영비	420,000	보증보험, 통신비, 제세공과금 등	

□ 문제점

- 공공산후조리원 건립 및 운영시 막대한 예산이 소요됨
- 현재 관내 민간산후조리원의 정원 대비 이용 산모 수가 적어 재정적인 어려움이 있는 상황으로, 민간산후조리원의 경영 악화 초래
 - 관내 산후조리원 9개소(산모실: 162실), 평균 공실률: 23%

□ **향후 추진계획**

- 정확한 수요조사 및 부지 선정
- 사업예산 확보를 위해 다각적인 방안 모색

추진부서	보건소	생활건강과	모자보건팀
담당자	간호7급, 이진희		2116-4350

7. 심장마비 환자 생존율 최고도시 노원 만들기

[의약과]

급성 심정지환자 발생시 최초목격자의 신속한 응급대처를 위한 일반시민에 대한 심폐소생술 상설교육을 강화하여 심정지 환자 생존율을 선진국 수준으로 초과 달성함으로써 생명과 안전을 소중히 지키는 복지노원 구현

□ 사업개요

- 사업내용 : 연간 19,000명 이상에게 심폐소생술 교육 보급
 - 상설교육장 운영
 - 매일3회(10시,14시,16시), 매주 토요일(10시), 2,4주 수요일(19시)
 - 심폐소생술 민간인 지도자, CPR 서포터즈 운영
 - 유관기관 연계 현장체험관 운영, 자동심장충격기(AED) 보급 확대
- 사업기간 : 2014년 연중
- 사업예산 : 45,760천원

□ 세부추진 내용(2013년 실적)

- 심폐소생술 교육 이수자 : 18,349명
- 심폐소생술 지도자 운영 : 30명
- CPR서포터즈 모집 운영 : 5,232명

□ 향후 추진계획

- 스피커폰 활용 새로운 교육방법 적용 및 CPR 시행을 제고
- 심폐소생술 교육 계획

총 계	2014년	2015년	2016년	2017년
76,000명	19,000명	19,000명	19,000명	19,000명

추진부서	보건소	의약과	의무팀
담당자	보건8급, 강원준	02-2116-4372	

8. 금연도시 노원 프로젝트 추진

[의약과]

노원구민의 간접흡연 피해 예방을 위한 금연구역 지정 확대 및 금연 성공자 지원금 지급 등의 인센티브 제공을 통한 금연 환경 구축.

□ 사업개요

- 2018년까지 공공장소 간접흡연 노출율(95.5%→70%), 흡연율(20.8%→17%), 성인 남자 흡연율(40.7%→30%) 감소를 위해 특별회계 설치 조례 제정 및 금연 환경 구축(자료출처: 1)2011, 2)2013 지역사회건강조사통계)
- 사업기간 : 2014년 ~ 2018년
- 소요예산 : 2,227백만원
 - 민간이전 : 1,711백만원
 - 지원금 지급(연 6,000명 등록, 50% 금연성공 기준) 1,605백만원
 - 의료 및 구료비 106백만원

※ 금연클리닉 금연성공 지원금 지급 : 2년간 1인당 30만원 상당 지원
 · 12개월 금연성공자 : 10만원 지급
 · 18개월 금연성공자 : 노원문화예술회관 등 10만원 상당 이용권
 · 24개월 금연성공자 : 10만원 추가 지급

- 인건비 : 433백만원
- 보상금 : 83백만원

□ 세부추진 내용

구분	추진 현황	향후 추진 계획										
금연 영역	- 2014. 5. 8 노원구 금연환경 조성 특별회계 설치 조례 제정 공포 - 2014. 5.29 노원구 관할 구역의 버스정류소(567개소) 금연구역 지정 고시 - 2014. 5월말 기준 과태료 부과 181건, 징수 106건 8,320천원 - 금연구역(2013.12월 기준, 단위:개소) <table border="1" style="margin-left: 20px; border-collapse: collapse; text-align: center;"> <tr> <td>계</td> <td>음식점</td> <td>PC방</td> <td>공원</td> <td>기타</td> </tr> <tr> <td>4,557</td> <td>738</td> <td>152</td> <td>120</td> <td>3,547</td> </tr> </table>	계	음식점	PC방	공원	기타	4,557	738	152	120	3,547	- 2014. 7월 노원구 금연환경 조성 특별회계 설치 조례 시행규칙 제정 - 2014. 7월 금연구역 지도 점검 및 단속 세부추진 계획 수립(전부서 연계 단속) - 2014. 8월부터 버스정류소 승차대로부터 10M 이내 지역 단속 - 2014.12월 학교절대정화구역(94개소) 금연구역 지정 고시
계	음식점	PC방	공원	기타								
4,557	738	152	120	3,547								
단속 인력	- 금연지도단속 요원 운영 · 1개조(2인 1조) 2명	- 5개조(2인 1조) 10명 · 금연지도단속 요원 3명 충원 · 사회복지부 요원 5명 충원										

추진부서	노원구 보건소	의약과	금연사업팀
담당자	직급 행정 7급,	성명 문인태	4333

9. 5대 마을 학교 본격화(꿈, 책, 즐거움, 건강, 안전)

[교육지원과]

2013년 시작된 『마을이 학교다!』 사업 추진성과를 바탕으로 민선6기에도 『마을이 학교다!』 사업을 확대 발전시켜 청소년의 균형있는 성장과 더불어 교육을 중심으로 마을 공동체 복원사업의 기틀을 만들고자 함.

□ 사업개요

○ 추진배경

- 청소년기에 갖추어야 할 창의·협력·인성 등의 능력을 높이고, 학업중단·부적응·왕따·폭력 등의 문제해결을 위해서는 학교와 마을이 협력하여 청소년 교육을 함께 해야 함.

○ 슬로건 : ‘한 아이를 키우는데 온 마을이 필요합니다’

○ 정책과제 : 5대 마을 33개 사업

마을	세 부 과 제
꿈있는 마을 ⇒ 노원구전체 마을학교화	1)다양한 마을학교 개설 2)전 학생 성장이력관리 지원 3)살아있는 진로·작업체험 지원 4)학습테마가 있는 길 조성 5)뜻있는 청소년 자원봉사 활성화 6)자기주도학습 활성화 7)아이들과 함께하는 아버지 학교 운영
책읽는 마을 ⇒하루20분, 한달 2권 책읽기	1)북적북적 도서관학교 운영 2)돌봄과 독서통합지원 3)숲속 작은도서관(북카페) 조성 4)휴먼라이브러리 확대 5)학교연계 책읽기 운동전개
즐거움 마을 ⇒1청소년1문화 갖기	1)마을별 청소년 동아리 활동 지원 2)학교중심 마을축제(운동회)개최 3)수락산 피크닉장 조성 4)초안산 근린공원 가족 캠핑장 조성 5)수락산 유아숲 체험장 운영 6)청소년 친화공간 조성 7)시립청소년특화시설유치 8)마을중심오펜스테라 운영 지원 9)산나는 주말생활체육학교 운영
건강한 마을 ⇒학업중단 청소년 절반 줄이기	1)위기 청소년을 위한 조기에방 시스템 운영 2)대안학교 운영 3)청소년 금연사업 4)학교내 스포츠 활동 지원
안전한 마을 ⇒어린이교통사고·범죄제로화	1)마을 안전망 구축 2)안전한 통학로 확보 3)통합안전센터가칭화및CCIV확대 설치 4)등·하교알리미서비스지원 5)어린이놀이터 모래소독 6)학교주변 식품안전 점검 7)응급조치 교육 8)교통안전 교육

□ 추진경과

- 2013. 4.11 : 마을학교 지원센터 설치 및 운영에 관한 조례 제정
- 2013. 5. 6 : 『마을이 학교다』 선포식 및 공동 추진을 위한 북부교육지원청과 MOU 체결
- 2013. 5.21 : 『마을이 학교다!』 기본계획 확정
- 2013. 5.30 : 학생과 학부모가 행복한 마을학교 운영계획 수립
- 2013. 6. 3 : 노원구 마을학교 및 마을별 청소년 활동 지원 접수 시작
- 2013. 6.11 : 노원경찰서와 안전한 마을 공동 추진 협약
- 2013. 6.14 ~ 2013. 7. 2 : 마을학교 자문단 및 마을학교 실무협의회 등 구성
- 2013. 7월 : 마을학교 18개소 개설 및 청소년 동아리 2개소로 마을학교 시작
- 2013. 10월 : 북부교육지원청과 마을이 학교다! 체험박람회 개최
- 2014. 2월 : 마을이 학교다! 2013년 사업 평가보고회 개최
- 2014. 3월 : 서울특별시 교육우선 지구 선정

□ 그 간의 추진성과 및 향후계획

○ 꿈있는 마을

실 적	<ul style="list-style-type: none"> - 다양한 마을학교 개설(133개) 및 자기주도 강좌 참여(616명) - 전학생성장이력관리지원 : 성장이력강좌개설(19개교 823명), 홈페이지 구축 - 살아있는 진로·직업 체험 및 성장이력 포트폴리오 지원 현장 직업체험 일터 404개소 발굴 및 유지, 진로적성 상담(964명) 및 10여개 전문 직업체험 프로그램 참여(8,975명), 1인 1권 포트폴리오 완성(19개교, 883명) - 학습테마의 길(지구의 길, 역사의 길) 학술용역완료
향 후 계 획	<ul style="list-style-type: none"> - 마을학교 개설지원 : 133개교(2013년 지원) → 300개교(2014년 목표, 6월 현재 142개) - 지역커뮤니티형 마을학교확대 : 12개교(2013년) → 25개교(2014년 목표, 6월 현재 16개교) - 성장이력 참여내역 학생부 기재하는 마을학교 인증 시스템 추진을 전환하여 자신만의 커리어 포트폴리오를 작성하는 능력을 배양하는 방향으로 전학생성장이력관리 전환 - 직업체험 일터 600개 발굴을 위해 북부교육지원청과 합동 홍보를 통해 발굴 - 학습테마의 길 부족예산(5억원) 추가 확보를 조기 진행 추진

○ 책읽는 마을

실 적	<ul style="list-style-type: none"> - 북적북적도서관서가구축(5개 도서관, 14,000권) 및 휴먼북 505명 확보 - 돌봄과독서통합교실 운영(5개소) - 학교연계 책읽기 운동 전개 : 노원 청소년 토론캠프(22개 중·고), 청소년 소논문쓰기(15개교), 유아북스타트 사업(5개 유치원)등
향후 계획	<ul style="list-style-type: none"> - 북적북적도서관의 단계별 독서교실 중 영아교실을 5개 도서관으로 확대 - 인적네트워크를 통해 지역 명사들의 휴먼북 1,000명까지 확대

○ 즐거운 마을

실 적	<ul style="list-style-type: none"> - 마을별 청소년 동아리 활동 34개(학교밖 11개, 학교내 23개) 지원 - 마을 중심 오케스트라 지원(5개교), 학교중심 마을축제 지원 8개교 - 수락산 유아숲 체험장 조성(36개기관, 1,035명 이용), 수락산 피크닉 파크장, 초안산 근린공원 가족캠핑장 등 추진 - 제2하자센터 건립부지에 시립 청소년 특화시설유치
향 후 계 획	<ul style="list-style-type: none"> - 학교 밖 청소년 동아리 지원 : 11개(2013년)→ 50개(2014년, 6월 현재 12개) · 학교내 청소년동아리를 학교밖 동아리까지 연대 강사비 외에 다른 지원방안 강구 - 마을중심오케스트라 안정적 운영을 위해 계속 지원(2014. 6월 현재 6개교 지원) - 수락산 피크닉 파크장(2014.9월 개장), 초안산근린공원 가족 캠핑장(2015년)추진

○ 건강한 마을

실 적	<ul style="list-style-type: none"> - 위기 청소년 조기에방시스템 구축 및 대안학교 운영 · 정계학생 교육을 위한 특별 교육기관 운영 (6개소), 청소년 카페 「마니또」 개소 · 나우학교(중학교): 졸업생 전원(8명) 일반 고등학교 진학, 2014년 진업진로 고등과정신설(20명) · 참좋은학교(고등 학교):20명 중 6명 졸업, 14명 원학교 복학 - 다양한 예방활동을 통한 건강한 청소년 육성 · 힐링학교운영 : 3개 예방사업, 41,922명 · 학교내 스포츠 활동지원 (광운전자고 배드민턴 수업 등 33개 사업)
향후 계획	<ul style="list-style-type: none"> - 학교내 스포츠 활동지원을 원하는 학교 최대한 지원 (2014.6월 현재 31개교 지원, 하반기 2억예산 집행 예정)

○ 안전한 마을

실 적	<ul style="list-style-type: none"> - 경찰서 등과 협력한 마을 안전망 구축으로 2013년 서울시 자치구중 가장 안전한 도시 1위로 선정 · 동 안전한마을 협의회 구성(19개동147명), 노원 경찰서와의 영상공유 시스템 구축에 따른범죄예방 효과 달성 · 어린이 보호구역 추가 지정 및 노후시설 교체, 등하교 알림서비스 확대 실시(35개 초등학교) - 심폐소생술 등 응급조치 교육(7,974명), 체험중심의 어린이 교통 안전교육(32,673명) - 어린이 놀이터 모래소독(326개소) 학교주변 식품 안전점검(그린푸드존내 3,263 판매업소)
향 후 계 획	<ul style="list-style-type: none"> - 동 안전한 마을 협의회 활성화 추진 - 교통안정지도사 확대 시행(2013년: 9개교 16명 → 2014년 21개교 28명), - 등하교 알림서비스 전체 공립학교 38개교로 확대

□ 향후 추진방향

○ 교육경비보조금 중 학교내 마을학교 프로그램 지원 예산 확대 추진 (단위 천원)

구 분	2013년(비율)	2014년(비율)	2015년(비율)
전체예산	3,150,000	3,195,000	3,195,000
학교내 마을학교 예산	345,000(11%)	650,000(20%)	1,000,000(31%)
시설공사 등 예산	2,805,000(89%)	2,545,000(80%)	2,195,000(69%)

○ 교육우선지구 사업 추진(특별교부금 337,000천원으로 추진)

- 문예체·창제 협력교사(강사) 지원, 창의적 테마 체험활동지원

학생들의 적성에 맞는 진로직업교육, 마을학교 및 청소년아카데미 공모전 운영

○ (가칭) 청소년힐링센터 설치 및 운영(6월 이후 특별교부금 2억원으로 추진)

추진부서	교육복지국	교육지원과	교육정책팀
담당자	행정 7급, 김석진		2116-3225

10. 서울과학관 2016 개관

[교육지원과]

국립서울과학관 이전계획에 따라 노원구 내 건립이 확정된 서울과학관 건립 공사를 조속히 추진하여 2016년 2월까지 준공 및 개관함으로써 인근 천혜의 자연환경과 강북시립미술관, 서울영어과학교육센터 등을 연계한 체험중심의 교육콘텐츠의 개발을 담당하는 중심축으로서의 역할을 도모하고자 함

□ 사업개요

- 사업명 : 서울과학관 건립 사업
- 위치 : 서울 노원구 하계동 한글비석로 168일대
- 규모 : 지하1층/지상3층(부지면적:25,839m²,연면적:12,330m²)
- 내용 : 교육특구와 연계한 과학관 유치를 통해 창의인성의 교육의 장 제공
- 사업기간 : 2011.8월 ~ 2016.2월
- 총사업비 : 47,076백만원(국비 32,953백만원, 시비 14,123백만원)

□ 세부추진 내용

- 2010. 4월 : 교과부 국립서울과학관 이전 계획 수립
- 2010.11월 : 서명운동 전개(약28만명 참여)
- 2011. 8월 : 과학관 부지 선정결과 통보 (교과부→서울시,구)
- 2013.12월 : 서울과학관 건축(건축,토목,조경분야) 공사계약체결
- 2014. 2월 : 서울과학관 착공식 개최 및 착공
- 2014. 5월 : 서울과학관 설비(기계,전기,통신분야) 공사계약체결

□ 문제점 및 대책

- 공사 관련 분진 소음 등 피해에 따른 인근 아파트 공사 반대 민원제기
 - 공사 피해에 따른 금전 또는 물질적 보상방안 마련 요구
 - 공사로 인한 명확하고 직접적인 피해가 발생하지 않는이상 법적 근거 없어 보상 불가

- 개관후 교통 체증 예상에 따른 정문 위치 변경 요구
 - 정문변경은 지하주차장의 구조변경이 필요한 사항으로 시기상 곤란
 - 공사진행중인 시점에서 무리한 설계변경은 과도한 예산 수반
- 소음, 분진 피해 최소화를 위한 웬스 높이 2m 상향요구
 - 현 웬스(4m) 상단부에 방진막(2m)를 설치하여 부분 수용완료
 - 공사장 정문 상단에 실시간 소음측정기를 설치하여 공정 관리

- 서울시를 대표하는 시립과학관으로서의 위상 제고를 위한 규모 확대
 - 국내 과학관 건축현황

구 분	서울과학관	과천과학관	대구과학관	광주과학관	부산과학관
부지면적(m ²)	25,839m ²	243,970m ²	117,356m ²	98,248m ²	113,107m ²
연면적(m ²)	12,330m ²	49,169m ²	23,966m ²	17,325m ²	22,598m ²
사업비(억)	470억	4,387억	1,160억	848억	1,310억

- 수도 서울에 위치한 과학관으로 대표성을 지니기에 현저히 작은 규모
- 소규모 전시공간으로 인해 전시내용에 질적 저하 우려
- 현 설계대로 과학관 건립공사의 원활한 추진을 지원하며, 추가 예산 및 인근 부지를 확보하여 과학관 별관 건립을 위한 기반 마련
- 지역 국회의원 및 시의원 등에 과학관 별관 건립을 위한 지원 요청

□ **향후 추진계획**

- 2014. 7 서울과학관 전시물 제작 용역 발주
- 2016. 2 서울과학관 건립 공사 준공 및 개관
- 지역 국회의원, 시의원에 별관 건립(과학관 증축)을 위한 예산확보 요청
- 전시물 제작 관련 서울시와 노원구 협의체를 구성하여 노원구 의견 반영 요청
- 서울시 담당부서에 별관 증축 건의 및 부지 확보 방안 마련

추진부서	교육복지국	교육지원과	학교지원팀
담당자	행정8급 김효성		02-2116-3237

11. 역사의 길, 지구의 길 등 노원 전역을 교육장화

[교육지원과]

행복한 교육도시 건설을 위한 『마을이 학교다!』 사업의 일환으로 지구의 길, 역사의 길 등 학습과 연계된 다양한 배움의 길을 만들어 길을 따라 걸으면서 자연스럽게 학습도 하고 사색도 할 수 있는 공간을 마을 곳곳에 만들어 마을 전체를 야외 학습장으로 조성

□ 사업개요

- 조성위치 : 노원구 관내 공원, 가로, 산 등
- 조성길 : 지구의 길, 역사의 길, 과학의 길, 인문학의 길 등
- 추진단계
 - 1단계 : 역사의 길(교육지원과), 지구의 길(녹색환경과) 조성 및 운영
 - 2단계 : 그 외 학습테마의 길 조성 및 운영

□ 세부추진 내용(실적)

○ 1단계 학습테마의 길(지구의 길, 역사의 길 조성) 조성개요

- 조성위치 : 노원구 상계동 770-2 마들체육공원 내
- 소요예산 : 1,620백만원(역사의 길 : 1,100백만원, 지구의 길 520백만원)
- ※①역사의 길 : 기 확보 600백만원(2013년 서울시 특별교부금, 명사이월), 500백만원 부족
- ②지구의 길 : 520백만원(2014년 서울시 특별교부금)
- 조성규모

· 역사의 길

구분	시 대 별 전 시 주 제							
	합계	선사	고대	중세	조선	근대	현대	기타
계	65	9	13	10	10	11	10	2
조형물	25	6	5	4	2	2	4	2
판넬	40	3	8	6	8	9	6	0

· 지구의 길

구분	시 대 별 전 시 주 제						
	합계	하대스대	선캄브리아대	고생대	중생대	신생대	역사시대
계	31	5	7	10	2	3	4
조형물	18	3	3	5	2	2	3
판넬	13	2	4	5		1	1
산책로조성	각 시대별 주제에 맞추어 6개 구간으로 나누어 다른 포장						

○ 추진실적

- 지구의길, 역사의 길 학술연구용역 완료 : 2013년 완료
- 사업비 11억 확보: 역사의 길 6억(2013년), 지구의 길 5억(2014년)

□ 문제점 및 대책

- 부족예산 5억원 2014년 9월까지 추가 경정을 통해 확보
- 서울시 도시공원위원회 통과 관련 전문가로 구성된 자문회의 개최

□ 향후 추진계획

단계		월	2014년									2015년			
			5월	6월	7월	8월	9월	10월	11월	12월	1월	2월	3월		
1 단계	설계	입찰공고준비	■												
	업체 선정	공고 및 계약	■	■											
2 단계	1차 전시 설계	기본 설계			■	■									
		동상·심의위원회				■	■								
	2차 실시 설계	도시공원위원회				■	■	■							
		실시 설계				■	■	■	■						
4 단계	제작·설치	업체 선정								■					
5 단계	전시물	제작 및 설치									■	■	■		
기타	추가경정예산(5억)			■	■	■	■								

추진부서	교육복지국	교육지원과	교육정책팀
담당자	행정 7급, 김석진		2116-3225

11-1 에코센터 『지구의 길』 조성

[녹색환경과]

46억년 지구의 역사중 주요사건 및 시사점을 460m의 거리에 표현한 길을 조성하여, 길을 걷는 주민들에게 지구와 환경의 소중함을 인식하게 함으로서, 기후변화 대응 및 인간과 자연이 조화롭게 공존하는 지속가능한 도시 노원을 만들기 위함.

□ 사업개요

- 사업기간 : 2013.04월 ~ 2015. 03월
- 위 치 : 마들체육공원 (노원에코센터 주변)
- 조성규모 : 460m
- 조성내용
 - 46억년 지구역사를 460m 길이의 코스로 전환하여 조형물 및 패널로 표현
 - 아이템 수 : 31개 (조형물 18개, 패널 13)
- 소요예산 : 542백만원

□ 세부추진 내용(실적)

- '13.08.30 : 지구의 길 조성추진 연구용역 완료
- '14.05.01 : 서울시 특별교부금 확보 (520백만원)

□ 문제점 및 대책

- 서울시 심의(도시공원심의위원회, 동상심의위원회) 필요
→ 기본설계용역시 심의에 대비한 사전준비

□ 향후 추진계획

- '14.06월 ~ 07월 : 지구의 길 조성 기본설계 실시
- '14.07월 ~ 10월 : 서울시 심의
- '14.08월 ~ 10월 : 지구의 길 조성 실시설계 실시
- '14.11월 ~ '15.03월 : 지구의 길 조성공사 실시

추진부서	교통환경국	녹색환경과	지속가능팀
담당자	행정6급 신호재		3215

12. 불암문화정보도서관 건립

[평생학습과]

불암산 자락에 위치한 중계 104마을 주변은 학원가가 밀집한 우리나라의 대표적인 교육중심지이며 대규모 재개발이 이루어지고 있어 도서관 수요가 폭증하고 있으며, 학생 및 주민의 도서관 건립요구 민원을 해결하고 다양한 도서관 서비스제공 및 구민생활편익 증대에 필요

□ 사업개요

- 위 치 : 서울시 노원구 중계본동 34-5외10필지(현대6차아파트상가)
- 사업규모 : 지하1층/지상3층, 부지면적 1,497m², 건축연면적 2,703.09m²
- 사업기간 : '14. 4. ~ '16. 10.
- 총사업비 : 7,576백만원(국비 1,325 / 시비 1,257 / 구비 등 4,994)
 - 부지매입비 3,000, 설계비 167, 공사비 3,135, 시설부대경비 등 1,274
- 주요시설 : 모자어린이자료실(360m²), 종합자료실1,2(730m²), 다목적실(100m²), 문화교실(100m²) 등

□ 세부추진 내용

- 2014.03.31 : 불암문화정보도서관 건립계획 수립
- 2014.04.18 : 도서관건립 청원서 채택 및 구유재산관리계획변경안 승인(구의회)
- 2014.04.24 : 공유재산심의회 가격심의(원안가결) 및 매입대금 결정(30억)
- 2014.05.08 : 매매계약 체결 및 매매계약서 공증, 계약금 지급(3억원)
- 2014.05.08 : 건물소유권 이전등기 완료
- 2014.05~06 : 국비 신청(1,325백만원) 및 특별교부세 신청(1,500백만원)
- 2014.06.16 : 특별교부세 확보(1,000백만원) -- 토지매입비로 활용예정

□ 문제점 및 대책

- 어려운 재정여건으로 사업비 확보에 어려움 있음
- 보조금(국비,시비) 및 市 특별교부금 최대한 확보 → 담당부서 및 지역의원과 긴밀히 협조하여 확보

□ 향후 추진계획

- 2014. 8월중 : 서울시 투자심사 완료
- 2014. 11월 한 : 중도금 지급(시기 및 금액 추후 협의)
- 2014.8~12 : 서울시 특교 신청 ○ 2015.1~7 : 건물안전진단 및 설계용역
- 2015.8~2016.7 : 공사착공 및 준공
- 2016.8~2016.10 : 내부인테리어 및 시스템 구축, 개관

추진부서	교육지원국	평생학습과	도서관운영팀
담당자	행정7급, 김동석		2116-3993

13. 노원 상상나라 건립

[여성가족과]

창의적인 전시와 프로그램을 제공할 수 있는 (가칭)상상나라를 건립하여 영·유아 및 아동의 건전한 삶을 지원하고 행복한 지역사회를 만드는데 기여

□ 사업개요

- 위 치 : 노원구 중계4동 453 일대
- 대지면적 : 4,358㎡(조성 1,198㎡, 미조성 3,160㎡)
- 건물규모 : 연면적 8,600㎡, 지하1층/지상4층(건축면적 2,310㎡)
- 건 폐 율 : 53%(법정60%)/ 용적률:197.33%(법정200%)
- 소요예산 : 29,355백만원(순수 건축비)

(단위 : 천원)

총 계	건 축 비				토지보상비
	공사비	설계비	감리비	시설부대비	
29,355,926	22,944,800	1,075,151	1,738,000	97,975	3,500,000

※ 타구 사례

시설명(준공년도)	연면적(㎡)	규 모	건립비용(부지제외)
서울상상나라	19,637	지하3층,지상3층	
송파어린이문화회관(2010)	5,714	지하3층,지상5층	149억(공사비107억, 전시물 및 자산취득42억)
강북육아종합지원센터(2011)	3,210	지하1층,지상4층	136억(공사비, 시설비 포함)
강동어린이회관(2007)	2,065	지하1층,지상3층	59억(공사비48억, 전시물 및 자산취득11억)

- 면적검토 : 영유아 체험시설 등 배치 특성상 공간이 클수록 장기적 활용도 높음

□ 세부추진 내용(실적)

○ 대상부지 현황

구간	위 치	규모(m ²)	소 유	도시계획시설 지정 일	현 황
①	중계동 453-2 일대	1,198	노원구	06.12.07	보상('08)/조성('10)
②	중계동 453-41 일대	1,294	노원구	08.02.14	보상('09)/미 조성
③	중계동 453 일대	1,866	사유지 외	09.11.26	미 보상

□ 문제점 및 대책

- 환매권 발생 우려
- 기 조성된 녹지 등 공공공지에의 중복투자 우려
- 공공공지 해제시 기 '사유재산권 행사 제한'에 따른 토지주의 손해배 상 청구 우려

□ 향후 추진계획

- 도시계획시설 변경(공공공지→사회복지시설), 공공공지 해제 선행
- 예산확보

□ 위치도 및 현황 사진

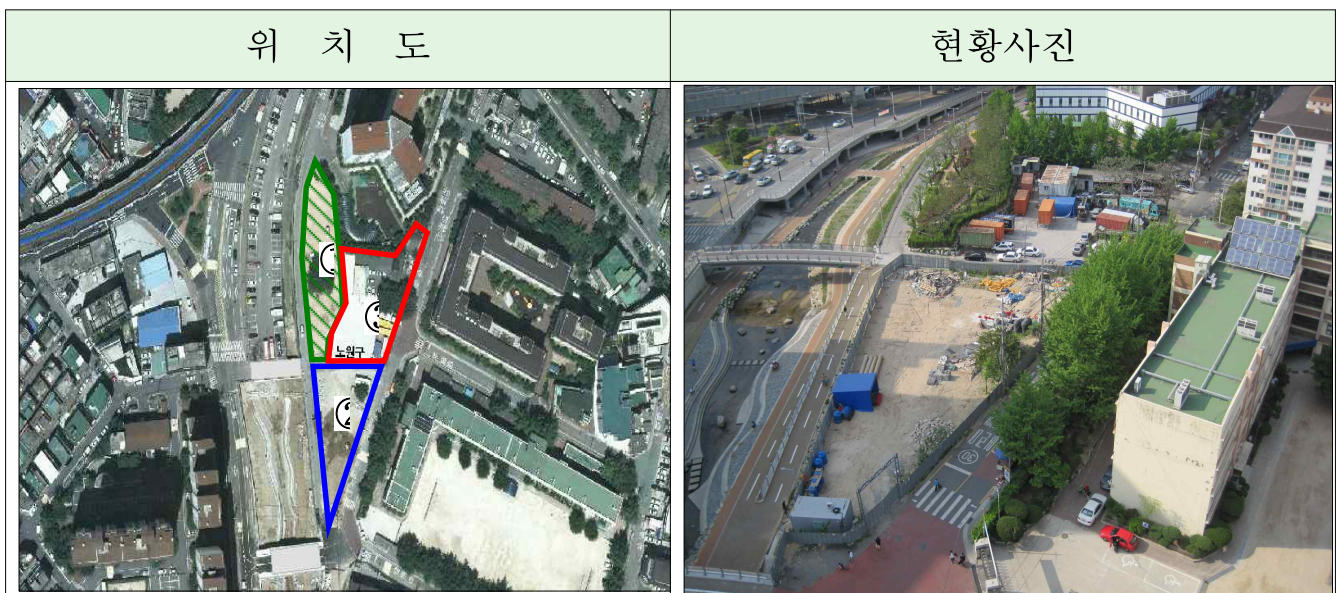

추진부서	교육복지국	여성가족과	보육행정팀
담당자	행정 6급 민 선 희		2116-3733

14. 하계 청소년교육센터 건립

(기존사업명 : 시립 청소년시설유치 건립)

[여성가족과]

노원구는 서울·동북부 중심부에 위치하고 서울시 최다의 교육기관이 소재하고 있으며 지식경제부 지정 국제화 교육특구로서 강북권역 지역청소년을 위한 시립청소년시설을 건립하고자 함

□ 사업개요

- 위 치 : 서울시 노원구 하계동 224-9외 3필지
- 규 모 : 연면적 2,835㎡(지하1층, 지상4층)
- 사업기간 : 2014. 1월 ~ 2016. 12월
- 총사업비 : 7,803백만원(전액시비)

□ 세부추진 내용(실적)

- 2013. 09. 서울시장 현장시장실 방문
- 청소년시설건립 및 토지교환 검토지시
- 2013. 12. 토지교환 완료
- 2014. 03. 노원직업체험센터 건립요청(노원구 → 서울시)
예) 청소년리디쉽, 학업중단예방을 위한 학교지원 프로그램 운영포함
- 2014. 06 용역경과 중간보고 예정(서울시)

□ 향후 추진계획

- 2014.03~06 청소년시설 건립타당성 용역발주(서울시)
- 2014.07 용역결과에 따른 청소년시설 건립계획 수립(서울시)

추진부서	교육복지국	여성가족과	청소년복지팀
담당자	행정8급 조성민		2116-3718

15. 상계 청소년리더십센터 건립

(기존사업명 : 상계청소년문화의집 건립)

[여성가족과]

지역 간 균형있는 청소년활동 공간 확충을 통해 청소년들의 건전육성 기반을 조성하고자 상계동 지역에 청소년 문화의집을 건립코자 함

□ 사업개요

- 위 치 : 서울시 노원구 상계동 966-15외 1필지
- 규 모 : 연면적 1,400㎡(지하1층, 지상5층)
- 사업기간 : 2014. 12 ~ 2016. 12
- 총사업비 : 4,700백만원(국비1,124 / 시비995 / 구비2,581)

□ 세부추진 내용(실적)

- 2013.8.22 상계청소년문화의집 건립계획수립(996-10외 3필지)
- 2013.11.5 구유재산관리계획 승인(노원구의회)
- 2014.3.31 서울시 투자심사위원회 심사(적정)
- 2014.5.8 도시계획시설(청소년시설)결정공고 완료
- 2014.6. 상계청소년문화의집 건립계획 변경(상계동 966-15외 1필지)

□ 대책

- 동일 사업부지내 경찰청토지와 구유지 교환
 - ▶ 966-22, 181㎡

□ 향후 추진계획

- 2014. 6 상계청소년문화의집 이전건립 계획수립

추진부서	교육복지국	여성가족과	청소년복지팀
담당자	행정8급 조성민	2116-3718	

16. 월계가정복지센터 건립

[여성가족과]

주택 재건축으로 철거되어 장식교회 일부를 임시 사용중인 월계가정복지센터를 인근 장월지구내 유희 공공시설부지로 신축·이전함으로써 지역 주민들의 복지 수요에 지속적으로 부응하고자 함.

□ 사업개요

- 위 치 : 노원구 월계1동 936(SH공사, 공공시설부지)
- 규 모 : 지상 3층(대지 1,106㎡, 건축면적 500㎡, 연면적 1,500㎡)
- 사업내용 : 방과후 교실, 어린이 도서관, 지역 커뮤니티센터 등
- 사업기간 : 2012. 4월 ~ 2016. 10월
- 소요예산 : 6,223백만원(토지매입비 1,758 / 공사비 4,443)

□ 세부추진 내용(실적)

- 2012.04.25 : (가칭)월계문화복지센터 건립계획 수립
- 2013.11월 : 공원내 건축물 건립 사실상 불가(市 도시공원위원회)
- 2013.12.23 : 건립계획 변경(월계가정복지센터 이전)
- 2014.06.13 : 장월지구 SH공사 공공시설부지 매입계약 체결

□ 향후 추진계획

- 2014.07월~2014.08월 : 월계가정복지센터 건립·이전 세부계획 수립
- 2014.09월~2015.04월 : 설계공모 및 실시설계
- 2015.05월~2016.10월 : 공사 및 준공

추진부서	교육복지국	여성가족과	여성정책팀
담당자	행정6급 안 승 철	2116-3737	

17. 목공예체험관 및 목공소 건립

[공원녹지과]

도시 숲 자원화 시설인 목공예체험장, 목공소 등 목공관련 시설을 공릉동 펠릿공장 인근 부지 한곳에 설치하여 목재를 활용한 체험기회 및 이용 활성화에 기여하고자 함.

□ 사업개요

- 위 치 : 공릉동 29번지 일대 (서울여대 맞은편)
- 건축규모 : 800m² (목공예체험장 250, 목공소 550)
- 사업기간 : 2014. 6. ~ 10.
- 소요예산 : 600백만원(시비)

□ 세부추진 내용(실적)

- 2014. 4. 4 : 주민설명회 개최
- 2014. 4. 25 : 건축계획 수립
- 2014. 5. 22 : 기술용역타당성 심의 완료
- 2014. 6. 09 : 디자인 및 건축 설계용역 발주

□ 향후 추진계획

- 2014. 7. : 설계용역 완료
- 2014. 8.~10. : 건축공사 시행 및 준공
- 2014. 11.~12. : 목공예 프로그램 시범 운영

추진부서	교통환경국	공원녹지과	자연생태팀
담당자	녹지7급 김혜량	2116-3954	

3. 목공예 체험장

1 배치 시뮬레이션



- 1 면적
- 120㎡ (약 36.3평)
- 2 수용인원
- 1회차당 20명
- 최대 25명



4. 목공소

1 배치 시뮬레이션



- 1 면적
- 230㎡ (약 70평)
- 2 공간활용
- 목공예 작업공간, 도장실
사무실, 적재 및 편의시설



18 창동차량기지&면허시험장 부지 '아시아 지식문화 허브' 조성

[기획예산과]

창동차량기지 및 도봉운전면허시험장 이전 부지 일대에 연구·개발과 복합 업무·상업, 컨벤션 시설 등을 유치하여 창업 및 일자리 창출을 통한 아시아 지식문화 허브로 조성

□ 사업개요

- 창동차량기지 및 도봉운전면허시험장 현황

구 분	위 치	면 적(m ²)	도시계획	비 고
창동차량기지	상계동 820 일대	179,578	자연녹지,송전시설, 도시철도(차고)	
도봉운전면허시험장	상계동 611 일대	67,420	자연녹지	
합 계		246,998		

□ 세부추진 내용(실적)

<차량기지 이전 및 개발>

- 2013.12.19 : 진접선 당고개~진접 복선전철 건설사업 기본계획 고시
- 2013.08.~2014.08. : 창동차량기지 일대 개발 가이드라인 용역중
- 2013.09.30~현재 : 창동·상계 광역거점 계획구상 TF 회의(4회)
- 2014.02.04 : 행복4구 Plan 발표

<면허시험장 이전 및 개발>

- 2013.10.23~현재 : 도봉운전면허시험장 이전 TF 회의(5회)

□ 문제점 및 대책

- 도봉운전면허시험장 대체부지 또는 차량기지 북측 등 이전방안 조기확정으로 차량기지과 연계한 면허시험장 일대의 종합개발계획 수립 필요

□ 향후 추진계획

- 2014년 : 4호선 연장 및 차량기지 이전 착공
- 2015년 : 지역종합계획 수립, 생활권선도사업(면허시험장 이전) 추진

추진부서	기획재정국	기획예산과	정책사업팀
담당자	시설8급 서상혁		2116-3978

19. 광운대역 新경제거점 추진

[기획예산과]

노원 新경제거점 조성 사업의 실현을 위하여 지역종합계획 선도사업인 역세권개발과 민자역사 건립사업을 조기에 추진하여 지역경제 활성화 및 월계지역 발전을 도모

□ 사업개요

- 범 위 : 광운·석계역 주변 일대 (1,913,000m²)
- 조성계획 (1,913,000m²)

구분	대지면적	사업내용	도입용도	공공기여
역세권 사업	149,065m ²	코레일+민간, 복합(공동)개발	주거·업무·판매 시설	공공용지 29,204m ² 제공
민자역사 사업	93,259m ² / 46,945m ²	민간 BOT사업 214,469m ² (64,877평) / 지하1층, 지상18층	역무시설, 호텔, 문화·집회시설, 판매시설	주변 도로개설 등 기반시설, 주민 필요시설 건립

□ 세부추진 내용

- 역세권 사업
 - 2013. 9.10~11 : 서울시 열린시장실 현장방문
 - 2013.10.10~17 : 공공기여부지 활용방안 자문회의 개최(2회)
 - 2013.11.12 : 물류기지이전 업무 협의
 - 2014. 1. 9 : 공공기여부지 활용방안 학술연구용역 준공
 - 2014. 1.27 : 서울시, 동북4구(성북·강북·도봉·노원) 지역발전모델 『행복 4구 PLAN』 발표
 - 2014. 4. 2 : 광운대역세권개발 업무 협의
 - 2014. 4.10 : 광운대역세권개발 가이드라인 마련 실무 검토회의

○ 민자역사 사업

- 2012. 7 ~ : 공공기여 계획 및 지역 필요시설 수용 협상 진행
- 2013. 5 ~ : 전문가 T/F 회의 진행 중(주 의제 : 교통영향평가)
- 2013.11.13 : 민자역사개발 업무 협의
- 2014. 4. 2 : 광운대역세권개발 및 민자역사건립 업무 협의
- 2014. 6. 13 : 코레일 사업주관자선정 공모 사전협의

□ 문제점 및 대책

○ 역세권 사업

- 역세권개발 가이드라인이 마련을 위한 서울시와의 사전협상 지연
※ 공공기여와 기반시설 연계방안 이견(서울시, 코레일)

○ 민자역사 사업

- 도시계획 변경 사전협상 중단(6회 중 5회 진행)
※ 코레일에서는 유량사업자유치, 자금조달계획 등 사업추진계획 마련 후 추가합의서 체결 요구

□ 향후 추진계획

○ 역세권 사업

- 공공기여 연계방안 등 역세권개발 가이드라인 마련을 위한 사전협상 진행 (코레일, 서울시)
- 역세권개발 사업자 공모(코레일)

○ 민자역사 사업

- 민자역사 사업자 추가 합의서 체결(코레일)
- 도시계획 변경 사전협상(6회) 진행(민자역사, 서울시)

추진부서	국 명	과 명	팀 명
담당자	시설7급, 이회진		2116-3979

20. 경전철 동북선(상계역~왕십리) 조기착공 및 개통

[기획예산과]

경전철사업 우선순위에 있는 동북선 경전철을 조기에 착공하여 동북부 지역의 대중교통난 완화 및 균형발전 도모

□ 사업개요

- 수행주체 및 추진방식 : 서울특별시, 민간투자사업
- 노선구간 : 상계역~하계역~월계역~고려대역~제기역~왕십리
- 연장 및 사업비용 : 13.34km, 1조5,754억원

□ 세부추진 내용

- 2013.8 : 서울시 도시철도 기본계획 발표
 - 동북선 노선(왕십리~은행사거리) 상계역까지 연장 발표
- 2013.9.10~11 : 서울시 열린시장실 현장방문
- 2013.9.24 : 서울시 도시철도 기본계획 변경(안) 주민공람 실시
- 2013.10.8 : 경전철(동북선) 노원구 주민설명회 개최
- 2014.2.14 : 상계역 연장구간 민자 적격성심사 의뢰(서울시→KDI)
- 2014.2.20 : 사전협상 재개 요청(서울시 → 경남기업)

□ 문제점 및 대책

- 동북선 중전철화 (분당선 연장) 추진 건의
 - 주관 : 동북선 중전철화 추진 주민협의체
 - 서울시는 중전철 추진은 어려움을 답변(교통정책과-10973 , 2014.5.30)

□ 향후 추진계획

- 2014.09 연장노선 적격성용역 완료
- 2014.12 실시협약 체결
- 사업추진속도가 빠른 동북선 조기착공을 위해 서울시와 협력 추진
 - ※ 1순위-신림선(여의도~서울대), 2순위-동북선(상계동~왕십리)

추진부서	국 명	과 명	팀 명
담당자	시설7급, 이회진		2116-3979

21. 4호선 지상구간 터널형 방음벽 설치

[기획예산과]

기존 방음벽은 설치된지 30여년이 경과된 2m 높이의 콘크리트 방음벽으로 소음저감 효과가 떨어짐에 따라, 터널형 방음벽 교체 시공으로 지역주민의 지하철 소음 문제를 개선하여 주거 복지향상에 기여

□ 사업개요

- 4호선 지상구간 현황 : 당고개~쌍문(5.2km)
- 사업규모

구 분	구 간	연장(m)	준공년도	사업계획년도	예산(억원)	비 고
4호선	시점~당고개	111	1993	2016	5	
	당고개~상계	601	1993	2013	29	
	상계~노원	581	1985	2014	28	
	노원~창동	1,229	1985	2015	60	
	합 계	2,522			122	

- ※ 상계역 전·후 200m 구간은 제외(높이 4m의 알미늄흡음형 방음벽 설치됨)
- ※ 설치비용(높이 4m 방음벽 설치시) : km당 약 47억원 소요

□ 세부추진 내용(실적)

- 2013~2015년 : 상계~당고개 구간 알미늄흡음형 방음벽 교체작업 추진중(서울메트로)

□ 문제점 및 대책

- 기존에 설치된 방음벽은 1980년대 설치된 2m 높이의 콘크리트 방음벽으로서, 소음이 콘크리트에 반사되어 소음저감 효과가 떨어지며 노후화에 따른 성능개선이 시급하나 재원 조달의 어려움으로 사업추진이 지연되고 있어, 서울메트로에서 국비 지원여부 검토중에 있음

- 소음저감 효과를 극대화하기 위해서는 터널형 방음벽 설치가 필요하나 현 지상구조물의 규모로는 터널형 방음벽 설치시 풍하중에 대한 구조적 안전성이 결여되며, 설치후에도 터널 내부 온도 상승으로 레일 변형을 유발할 수 있어 사업추진이 불가함
- 높이 4m의 알미늄흡음판 교체 외에 추가로 철로 자갈바닥을 콘크리트 바닥으로 개량, 흡음 블럭을 설치함으로써 소음저감 효과를 기대할 수 있음

□ **향후 추진계획**

- 시민의 주거 복지향상 및 안전도 향상을 위해 서울시에 적극적인 사업비 지원과 조속한 사업추진 건의
- 서울메트로에 다양한 소음저감 대책 검토 및 병행 추진토록 요청

추진부서	기획재정국	기획예산과	정책사업팀
담당자	시설8급 서상혁		2116-3978

22. KTX 수서노선 의정부 연장 추진(노원경유)

[기획예산과]

KTX 수서노선을 의정부까지 연장하여 강남지역에 혜택이 집중된 KTX 접근성을 수도권 북부지역까지 확대하여 약 570만명의 잠재수요를 창출하고 중간 정차역으로 광운대역을 경유토록 추진

□ 사업개요

- 구 간 : 수서 ~ 의정부 KTX노선 연장
- 규 모 : 약 32km
- 총사업비 : 2조 3,417억원(전액 국비)

□ 세부추진 내용

- 2012.1 : 도시철도 기본계획 종합발전방안 용역 시행
- 2012.3 : 철도(KTX)민영화 사업자 선정 설명회 3회(국토부)
- 2012.4 : KTX경제권 특성화개발을 통한 창조경제실현전략 토론회
- 2012.11 : 수도권 동북부 KTX연장 정책토론회(이노근 의원)
 - 평택 ~ 수서간 KTX, 노선을 수서 ~ 의정부 까지 연장 검토 요구
 - 강북지역 KTX이용자에 대한 혜택 검토
- 2013.5 : 국토교통부 관계자 사전설명회 (3회)
- 2013.7 : 대통령 지역공약 이행계획 발표
 - 수서 KTX 의정부까지 연장
- 2013.7 : 서울시 도시철도기본계획 종합발전방안 발표
- 2013.8 : 수도권 고속철도 의정부연장 사전타당성조사 용역
 - 발 주 처 : 국토교통부
 - 용역기간 : 2013. 10 ~ 2014. 8

□ 향후 추진계획

- KTX 노선연장시 광운대역을 중간 정차역으로 할 수 있도록 국토부와 협력 추진

추진부서	국 명	과 명	팀 명
담당자	시설7급, 이회진		2116-3979

23 **공릉동 한전연수원 이전 및 고부가가치 연구단지 유치 추진**

[일자리경제과]

나노·IT 융합 응용분야, 전력, 바이오·원자력 의료산업 분야의 기술 개발, 인력양성 및 산·학·연·관 협력을 통한 R&D(Research & Business Development)를 구축하여 서울시의 균형발전을 도모하고 첨단 연구분야 활성화를 통하여 국가 경제 발전에 이바지

□ **사업개요**

- 위 치 : 서울시 노원구 공릉동 203번지(한전연수원 내)
- 규 모 : 부지 31,417m²
- 사업내용
 - 나노·IT융합 등 신산업분야 기술개발을 위한 단지 유치
 - 인력양성 및 산·학·연·관 협력을 통한 R&D 구축
- 위 치 : 서울시 노원구 공릉동 203번지(한전연수원 내)
- 사업기간 : 2014년 ~ 2018년
- 사업예산 : 없음

□ **세부추진 내용(실적)**

- 2005. 11월 : NIT 미래기술단지 조성협약
(서울시, 서울과기대, 한전, 원자력병원, 서울TP)
- 2009.11.19 : 스마트그리드 연구센터 건립 의결(한국전력 이사회)
- 2010. 1.20 : 서울테크노폴리스 조성사업 계획 제출(한전→서울TP)
- 2011. 5.11 : 서울경제비전2020 정책간담회시 2단계사업 적극추진 반영
- 2012. 2.14 : 스마트그리드연구센터 건립관련 실무자 회의(한전서울TP, 서울시, 노원구)
- 2012. 5.22 : 서울테크노폴리스 2단계사업 관련의견 조회(노원구→한전)
- 2012.11. 5 : 서울테크노폴리스 2단계사업 관련의견 조회(한전→노원구)
- 2013. 8월 ~ 현재 : 2단계사업 관련 기관 간 의견차이로 추진보류 상태

- ⇒ 한전 : 부지 유상임대, 건물의 2/3은 한전자체 사용, 1/3은 TP 사용
- ⇒ 서울TP : 부지 무상임대, 건물 1/3 TP 사용, 1/3 공공목적 사용
- ⇒ 산업부 : 부지 출연 또는 무상임대, 건물의 최소 1/3 TP, 1/3 공공목적 사용

□ **문제점 및 대책**

- 한전의 사업 참여 의사표시가 수시로 변화하는 등 참여의지 부족
- 한전내의 관계부서별 사업 참여에 대한 의견 상이
- 한전의 적극적인 참여 없이는 사업추진에 한계가 있으며, 한전 참여를 이끌어낼 수 있는 수단도 제한적(협약서 약속이행 촉구, 여론형성 압박 등)

□ **향후 추진계획**

- 산업통상자원부, 서울시 등을 통한 정책적, 정치적 해결방안 추진
- 동북권의 산업클러스터 조성 차원에서 한전교육원 부지 전체를 매입하여 개발방안 검토

추진부서	기획재정국	일자리경제과	사회적경제팀
담당자	행정7급 이효규		2116-3497

24-1. 중계본동(백사마을) 주택재개발사업

[주택사업과]

백사마을은 개발제한구역 지정으로 40년이상 신축·개축 등 건축행위가 불가하여 극히 주거환경이 열악한 지역으로써 주거환경여건의 개선과 삶의 질 회복 등 주거안정을 도모코자 일부지역 주거지보존과 주택재개발 정비 사업을 목적으로함.

□ 사업개요

- 위 치 : 중계로4길 2일대(중계동)
- 구역면적 : 188,900m²
- 건축계획 : 21동 4~20층(평균 16층) 1,720세대
(주거지 보전구역 임대주택으로 서울시 별도 추진, 약 615세대)
- 건폐율/용적률 : 27.89%/ 199.38%

□ 세부추진 내용

- 2009. 5.28 : 개발제한구역 해제 및 재개발정비구역지정 고시
- 2009. 6.11 : 사업시행자 지정 고시(LH공사)
- 2009. 8.27 : 중계본동주택재개발사업 주민대표회의 구성
- 2012. 6.21 : 주택재개발정비구역변경 지정고시
▷ 학교용지 폐지 및 임대주택단지 · 주거지보전구역으로 변경
- 2013. 8.30 : 주민대표회의 무효판결(서울고등법원 2심)
- 2013.12.20 : 주민대표회의 승인신청
- 2013.12.31 : 주민대표회의 승인 통지

□ 문제점 및 대책

- 주민대표회의측에서 주거지보전사업 재검토 및 용적률 상향(250%), 임대비율(17%) 완화 요구로 인한 사업지연 예상
- 2014. 7월초 서울시와 주거지보전구역 관련 주민설명회 개최 예정

□ 향후 추진계획

- 2014. 12월 : 사업시행인가
- 2015. 8월 : 관리처분계획인가
- 2016. 6월 : 착공
- 2018. 10월 : 준공

추진부서	도시계획국	주택사업과	재개발팀
담당자	시설7급 천동필	2116-3918	

24-2. 태릉현대아파트 주택재건축사업

[주택사업과]

태릉현대아파트는 준공 후 30년이 경과한 노후·불량 공동주택단지로서 주변의 단독 및 다세대주택 지역을 포함한 재건축사업을 추진하여 효율적 토지이용 및 일체적 정비를 통해 주거환경 개선 및 지역의 균형발전 효과 기대

□ 사업개요

- 위 치 : 공릉2동 230 일대(제2종일반주거지역)
- 구역면적 : 75,433m²
- 건축계획 : 지하4층/지상14~25층, 아파트 15개동 1,217세대
(분양 1,164세대, 소형 53세대)
- 건폐율/용적률 : 22% / 249%

□ 세부추진 내용

- 2003.12.23 추진위원회 승인
- 2005.01.31 정비구역지정 고시
- 2007.01.31 조합설립인가
- 2008.02.05 정비구역(변경)지정 고시
- 2008.10.09 사업시행인가
- 2013.03.28 정비구역(변경)지정 고시
 - 종전 : 최고 25층, 용적률 214%
 - 변경 : 최고 25층, 용적률 249%

□ 문제점 및 대책

- 부동산경기 장기 침체 및 사업추진 부진 등으로 시공사 선정 지연

□ 향후 추진계획

- 2014.12. 조합설립(변경)인가 예정
- 2015.06. 사업시행(변경)인가 예정
- 2015.12. 관리처분계획인가 예정
- 2016.10. 착공 예정
- 2019.06. 준공 예정

추진부서	도시계획국	주택사업과	재건축팀
담당자	시설7급, 노동웅	211-3914	

24-3. 주공8단지 주택재건축사업

[주택사업과]

상계주공8단지는 제2종일반주거지역의 주거환경이 매우 열악한 소형주택 단지였으나, 재건축을 추진하면서 제3종일반주거지역으로 용도지역이 상향되어 조합원 분담금 감소로 사업 추진이 가능해져 주거환경 개선 효과 기대

□ 사업개요

- 위 치 : 상계10동 677, 682 일대(제3종일반주거지역)
- 구역면적 : 41,763m²
- 건축계획 : 지하2층/지상8~30층, 아파트 16개동 1,018세대
(분양 872세대, 소형 146세대)
- 건폐율/용적률 : 16% / 293%

□ 세부추진 내용

- 2003.12.30 추진위원회 승인
- 2011.09.29 정비구역지정 제안
- 2013.11.06 서울시 도시계획위원회 심의 통과(수정가결)
- 2014.09.29 정비구역지정 고시
 - 현황 : 최고 5층, 830세대
 - 결정 : 최고 30층, 1,018세대

□ 문제점 및 대책

- 특이사항 없음

□ 향후 추진계획

- 2014.11. 조합설립인가 예정
- 2015.06. 사업시행인가 예정
- 2016.03. 관리처분계획인가 예정
- 2017.01. 착공 예정
- 2019.09. 준공 예정

추진부서	도시계획국	주택사업과	재건축팀
담당자	시설7급, 노동웅	2116-3914	

24-4. 상계재정비촉진(뉴타운)사업

[주택사업과]

우리구 노후·불량 밀집지역인 상계3·4동 일대 상계재정비촉진지구를 그 동안 변화된 대외여건 등을 반영하여 다양한 계층과 세대가 함께 살 수 있는 ‘인간중심의 커뮤니티’를 활성화하고 주변 자연환경 및 도시전체가 조화를 이루는 ‘21C형 친환경 복지 주거공간’을 조성하고자 함

□ 사업개요

- 사업내용 : 상계3·4동 일대(645,694m²) 신 주거지 조성
 - 건립규모 : 아파트 6,567세대(임대 1,278세대) 신축 건립
 - 시행방법 : 주택재개발정비사업(5개구역 - 상계1,2,4,5,6구역)
- 사업기간 : 2008 ~ 2020

□ 세부추진 내용

- 조합설립인가 완료 : 상계1,2,5,6구역
- 사업시행인가 완료 : 상계4구역
- ※ 상계3구역 해제에 따른 재정비촉진계획 변경 추진(2015. 2월 완료)

□ 향후 추진계획

구 분	상계1구역	상계2구역	상계4구역	상계5구역	상계6구역
2014년	촉진계획 변경	건축심의	사업시행인가	건축심의	사업시행인가
2015년	건축심의	사업시행인가	관리처분인가	사업시행인가	관리처분인가
2016년	사업시행인가	관리처분인가	착공	관리처분인가	착공
2017년	관리처분인가	착공	- (공사 중)	착공	- (공사 중)
2018년	착공	- (공사 중)	준공	- (공사 중)	- (공사 중)

추진부서	도시계획국	주택사업과	뉴타운팀
담당자	시설7급, 하동수		2116-3922

25. 동부간선도로 확장 개통 및 터널형 방음벽 설치

[토 목 과]

서울 동북부지역의 주간선도로인 동부간선도로 교통체증 해소를 위한 도로 확장공사를 조속히 마무리·개통토록하고 도로확장에 따른 차량 소음문제의 근본적인 해소를 위한 터널형 또는 반터널형으로 방음벽 설치 추진

□ 사업개요

- 위 치 : 월계1교~의정부 시계간 도로확장(4⇒6차로) 총 6.85km
- 기 간 : 2007.10월 ~ 2016.12월
- 총사업비 : 3,835억원(국비 621, 시비 2,764, 교통개선부담금 450)
- 공 정 : 43%

□ 세부추진 내용(실적)

- 방음벽 설치를 위한 주민설명회 및 T/F팀 회의개최 각각 3회 개최
 - 시범설치구간(수락고등학교앞) 소음효과분석 용역 시행중

□ 문제점 및 대책

- 사업예산의 안정적 확보를 위한 국비 추가 지원 필요(지역구 의원 협조)

□ 향후 추진계획

- '15. 12. : 방음벽 설치(상계동 현대APT~은빛APT)
- '16. 12. : 하계동 학여울청구아파트~월계역간 보행육교 설치
- '16. 12. : 공사준공

추진부서	도시계획국	토목과	토목팀
담당자	토목7급 신 세 평		2116 - 4142

26. 학여울 청구 ~ 월계동 인도교 설치

[토 목 과]

동부간선도로와 중랑천 등으로 통행이 단절된 하계동과 월계동을 이어줄 인도교를 설치하여 지역 주민의 통행 불편 해소.

□ 사업개요

- 위 치 : 하계동 학여울청구아파트~ 월계역앞
- 규 모 : 보행교량설치(1개소) : B=4.5m L=149m
- 기 간 : '16. 2월~ '16. 12월
- 총사업비 : 6,500백만원(동부간선도로 확장공사와 병행시행)

□ 세부추진 내용(실적)

- '11. 2 ~ 12월 : 기본 및 실시설계(노원구)
- '12. 2 : 사업시행기관변경(노원구 → 서울시 도시기반시설본부)
※ 동부간선도로 확장공사와 병행추진

□ 향후 추진계획

- '16. 02 : 중랑천 횡단교량(하계교 철거)
- '16. 12 : 인도교 설치공사 완료

추진부서	도시계획국	토목과	토목팀
담당자	토목7급 신 세 평		2116 - 4142

27. 상계~덕송 광역도로 개설

[토 목 과]

노원구 상계동~남양주시 별내면 덕송리간 통행거리 단축과 교통량 분산으로 교통혼잡 해소 및 지역 주민의 생활환경 개선과 지역간 균형발전 도모

□ 사업개요

- 위 치 : 노원구 상계동 ~ 남양주시 별내면 덕송리 총 2.38km(4차로)
- 기 간 : 2007. 4월 ~ 2015. 6월
- 총사업비 : 65,020백만원 (국비 32,435 / 지방비 32,585)

□ 세부추진 내용(실적)

- 2004. 4월 : 광역도로 지정고시(국토해양부 고시 제2004-85호)
- 공사추진 현황(공정 60%)
 - 터널공사(양방향) : 굴착 완료 (공동구 및 라이닝 추진중)
 - 진입도로개설 : 상계동 방향(보강토 옹벽 공사중)

□ 문제점 및 대책

- 광역도로 추가 지정 추진 (상계 뉴타운 → 덕릉로 확장):서울시 및 국토교통부

□ 향후 추진계획

- '15. 5월 : 터널공사 및 연결도로(상계동, 별내동) 완료
- '15. 06. : 공사준공

추진부서	도시계획국	토목과	토목팀
담당자	토목7급 신세평	2116 - 4142	

28. 도시농업활성화(1가구 1텃밭 가꾸기)

[일자리경제과]

최근 저탄소 녹색성장의 일환으로 “도시텃밭”의 역할이 부각되고 있으며 도시민에게 쾌적한 녹색공간 및 소일거리 제공으로 도시민의 삶의 질 향상에 공헌함은 물론 생태계 복원 및 마을공동체 커뮤니티 활성화를 위함

□ 사업개요

- 상시 보급형 자투리텃밭 발굴 사업
 - 국(시)유지 유휴지 활용 공간 발굴 : 2017년까지 1만㎡(1,000가구)
목표 (소요예산 : 90,000천원 예상)
- 상자 텃밭 조성사업
 - 아파트 및 일반주택의 옥상 및 베란다 활용 상자 텃밭 : 2017년까지 30만㎡(15만가구) 조성 목표 (소요예산 : 300,000천원 예상)
- 정원형 자투리 텃밭 조성사업
 - 아파트, 일반주택, 교육시설의 유휴공간을 활용하여 2017년까지 10만㎡ (5만가구) 조성 목표 (소요예산 : 100,000천원 예상)

□ 세부추진 내용(실적)

- 상시 자투리텃밭(고갯마루텃밭등) 조성 : 5,943㎡
- 임시 자투리 텃밭 조성(경춘선변 텃밭등) : 12,018㎡
- 상자텃밭 보급 : 4,120㎡

□ 문제점 및 대책

자투리 텃밭의 경우 경춘선변 텃밭의 경우처럼 사업이 시행되면 텃밭이 폐지되거나 축소되어 지속성이 어렵고 우리구는 도시지역으로 경지면적이 협소하여 자투리 텃밭의 발굴에는 한계가 있어 공간활용형인 상자텃밭 및 정원형 텃밭의 보급을 활성화하여 이를 대체토록함

□ 향후 추진계획

- 고갯마루 텃밭에 이어 새로운 지속 상시형 텃밭 발굴 계속
- 정원형 텃밭 장소 발굴 및 상자텃밭 보급 확대 추진 계획 수립

추진부서	기획재정국	일자리경제과	유통관리팀
담당자	행정7급, 성명 정오장	☎ 2116-3484	

29. 에너지제로하우스 실증단지 건축

[주택사업과]

국토교통부(국토교통과학기술진흥원) R&D 국가 공모사업인 CO₂제로의 친환경 공공주택을 건립하여, 지구온난화 및 기후변화에 대응하고 주택분야 온실가스 감축 및 제로에너지주택 의무화를 목표로 세계적인 친환경 에너지자립형 명소 단지 조성 실현

□ 사업개요

- 위 치 : 노원구 하계동 251-9 (대지면적 11,344m²)
- 사업기간 : 2013.10. ~ 2017. 10.
- 추진체계 : 서울시, 노원구, 연구단(명지대산학협력단, KCC, SH 등) 컨소시엄 구성 추진
- 건립규모 : 지하2층/지상7층 국민임대 아파트 등 121세대, 연면적 17,900m²[구립]
- 에너지계획 : 난방, 냉방, 급탕, 조명, 환기 에너지 100% 제로주택단지 구현
- 사업비 : 일반 건축비 202억원(에너지절감 연구개발비 240억원 연구단 별도집행)
- 국비41억, 시비51억, 시 특별교부금5억, 국민주택기금45억, 입주자보증금60억

□ 세부추진 내용(실적)

- 2012.04.05 제로에너지하우스 기본구상 수립
- 2012.08.23 제로에너지하우스 기본계획 수립
- 2012.10.30 서울시 투자심사위원회 심사완료
- 2013.06.11 국토교통부(국토교통과학기술진흥원) R&D사업 공모 공고
- 2013.07.31 업무협약(MOU) 체결(서울시·노원구·산학연구단 컨소시엄 구성)
- 2013.08.12 응모 제안서 제출(서울시·노원구·산학연구단 → 국토교통진흥원)
- 2013.09.17 국토부 "제로에너지주택 실증단지 구축" R&D사업 공모 당선
- 2013.10.14 연구개발 협약체결(국토교통과학기술진흥원⇔서울시·노원구·산학연구단)
- 2013.12.18 국토부 제로에너지주택 실증단지 R&D사업 설계용역 발주
- 2013.12.27 지구단위계획 변경(학교→공동주택용지) (시)도시건축공동위원회 심의 [가결]
- 2014.03.18 클마을근린공원 내 에너지자립체험전시관 조성계획 (시)도시공원위원회 심의 [가결]

□ 향후 추진계획

- 기본 및 실시설계 : 2013.12 ~ 2014.11 (사업계획승인 2013.07)
- 공 사 시 행 : 2014.11 ~ 2016.06
- 입 주 : 2016.06
- 모니터링 등 : 2016.06 ~ 2017.10

추진부서	도시계획국	주택사업과	제로에너지주택팀
담당자	건축7급 김대준/ 행정7급 고주현/ 행정8급 강신우		2116-3920/3923/3927

30. 아파트 베란다 미니태양광 보급

[녹색환경과]

기후변화대응 및 이산화탄소 발생량 감축을 위한 전 건물의 미니발전소화 사업인 태양의 도시 노원 프로젝트의 일환으로, 현행 태양광 보급제도하에 어려웠던 아파트에 대하여 베란다 난간을 활용한 태양광 발전시설 보급으로 노원을 에너지 자립도시로 조성하기 위함.

□ 사업개요

- 사업기간 : 2014년 ~ 2018년
- 보급목표 : 노원구내 공동주택 15,800가구
 - 노원구 공동주택 158,336가구의 10%
- 보급시설 : 아파트형 미니 태양광 발전시설 1세트
- 보급방법
 - 가구당 설치비의 일부 무상지원 (2014년 지원액 : 30만원)
 - 서울시 미니태양광 보급사업 연계 추진
- 연도별 추진계획

계	2014년	2015년	2016년	2017년	2018년
15,800가구	1,200가구	3,700가구	3,700가구	3,700가구	3,500가구
구자체 5,200가구 시연계 10,600가구	구자체 400가구 시연계 800가구	구자체 1,200가구 시연계 2,500가구	구자체 1,200가구 시연계 2,500가구	구자체 1,200가구 시연계 2,500가구	구자체 1,200가구 시연계 2,300가구

- 소요예산 : 4,740백만원 (구비 1,560백만원, 시비 3,180백만원)

□ 세부추진 내용(실적)

- '14.02.27 : 태양의 도시 노원 프로젝트 계획수립
- '14.02.28 : 아파트 베란다 미니태양광 보급사업 추진계획 수립
- '14.04.01 ~ : 노원구 미니태양광 보급사업 추진

□ 향후 추진계획

- '14.06월 ~ : 아파트 베란다 미니태양광 보급사업 지속 추진

추진부서	교통환경국	녹색환경과	지속가능팀
담당자	행정6급 신호재		3215

31. 중랑천 생태학습관 건립

[녹색환경과 / 토목과]

중랑천 마들스타디움앞 공원조성지내 물순환, 물 절약의 교육공간 및 주민 환경교육의 허브센터로 생태학습관을 건립하여, 환경에 대한 시민의식 함양 및 하천 생태계 복원을 추진하기 위함.

□ 사업개요

- 사업기간 : 2013.08월 ~ 2015.06월
- 조성규모 : 건물 1개동 (지상 2층, 연면적 384.19m²)
- 주요 시설내용

구 분	면적(m ²)	시 설 내 용
	384.19	
1 층	296.64	유역 및 하천 체험방, 사무실, 강의실, 기계실 등
2 층	87.55	물 절약 체험방, 옥상정원(옥상습지), Waterfall

- 소요예산 : 1,730백만원

□ 세부추진 내용(실적)

- '13.08월 ~ '14.04월 : 기본 및 실시설계
- '14.05월 : 중랑천생태학습관 위탁운영체 결정
 - 위탁운영체 : 북부환경정의 중랑천사람들
- '14.05월 ~ 06월 : 서울시 경관심의 추진(진행중)

□ 향후 추진계획

- '14.07월 : 서울시 계약심사
- '14.08월 ~ '15.06월 : 공사발주 및 준공
- '15.07월 ~ : 중랑천 생태학습관 개관 운영

추진부서	교통환경국 도시관리국	녹색환경과 토 목 과	지속가능팀 토 목 팀
담 당 자	행정6급 신호재 시설7급 신세평		3215 4142

32. 음식물쓰레기 50% 감량 추진 (2018년까지 전 지역에 **종량기기** 설치)

[자원순환과]

음식물쓰레기로부터 환경을 살리고 지구를 살리기 위해 RFID 세대별 종량기기 설치로 음식물쓰레기의 원천적 감량을 유도하여 처리 비용 절감과, 자원순환적 녹색도시 노원을 실현하기 위함.

□ 사업개요

- 공동주택 RFID 세대별 종량기기 설치
 - 현황

공동주택 단지 수	세 대 수	공동주택 배출량	종량기기 소요량	종량기기 도입비용
247 단지	158,563 세대	연간 36,000톤	2,300 대	4,600,000천원

※1대당 가격 2,000천원(60~70세대 대상)

- 연차별 설치 추진 및 소요예산

연도별	대상 세대수	설치대수	소요예산(천원)
2014	3,365	55	102,000
2015	39,000	570	1,140,000
2016	39,000	570	1,140,000
2017	39,000	570	1,140,000
2018	38,198	535	1,078,000
계	158,563	2,300	4,600,000

□ 세부추진 내용(실적)

- 공동주택 RFID 세대별 종량기 시범사업 개요
 - 사업규모 : 관내 100세대 이상 공동주택 7개소 총 2,065세대(35대)
 - 운영기간 : 2014.3월 ~
 - 요금부과 : 2014.5월 ~
 - 주민수수료(시범사업) : 90원/kg (현 수수료와 동일 수준)
 - 종량기 설치 수량 : 60~70세대당 1대
 - 시범사업 대상 공동주택 추가 지원 사항
 - 공동주택 수거용기(120L) 지원 (20세대 당 1개 기준)
- 2014년 5월 RFID 개별종량제 시범사업 결과
 - 수수료 정산
 - 배 출 량 : 26,682kg (※ 전년 평균 대비 40% 감량)
 - 부과금액 : 2,371천원(감면 및 절사액 제외)
- 설치 소요예산 : 60,000천원(2013년도 서울시 특별교부금)

□ 문제점 및 대책

- 문제점
 - 노원구 전체 아파트 설치시 우리구 재정 여건상, 설치 및 유지관리 예산 부담
- 대책
 - 서울시 보조금 등 예산 지원 요청

□ 향후 추진계획

- 서울시 설치 목표에 맞춰 예산확보 및 보조금 신청 등
- 연간 설치 계획에 따라 추진

추진부서	교통환경국	자원순환과	재활용팀
담당자	행정7급 양현웅	2116-3813	

33. 경춘선 폐선부지 공원 조기 완공

[공원녹지과]

경춘선 폐선부지를 이용한 공원 및 자전거길을 조성하여 주민들에게 쉼터 및 녹지조성을 통한 주민 휴식공간 제공 및 자전거길을 활용하여 북한강까지 연계하여 주변의 레저인구 유입증가 기대

□ 사업개요

- 위 치 : 경춘선폐선부지(광운대역~서울시계 구간)
- 규 모 : 연장 6.3Km(폭 11m~80m), 면적 211,392m²
- 사업내용 : 경춘선 폐선부지를 이용한 선형공원 및 자전거길 조성
- 사업기간 : 2007. 8. ~ 2015. 12.
- 총사업비 : 440억원(전액시비, 보상 12, 설계·공사 404, 기타 24)

□ 세부추진 내용(실적)

- 2007.11. ~ 2008.12. : 공원조성 기본조사 및 구상 연구용역(서울시)
- 2012.12.17 : 서울시-한국철도시설공단간 경춘선폐선부지 무상사용협약체결
- 2013.11. 5 : 1단계구간(공덕제2철도건널목~육사삼거리) 공사 착공
- 2014. 6.30 : 1단계 구간 설계완료

※ 공사진행사항 : 공정률 4.5%

- 공사구간 가림막 설치 및 골재 등 야적 작업(가식장에 조성)
- 새터구간 토끼굴 확장에 따른 철거공사

□ 문제점 및 대책

- 공원화사업 조기완공 요청 및 우리구 건의안이 최대한 반영될 수 있도록 서울시와 업무공조 강화

□ 향후 추진계획

- 2014.12 ~ : 2단계 구간 공사착공 예정
- 2014.12.31 : 1단계 구간 공사 완료

추진부서	교통환경국	공원녹지과	녹지조성팀
담당자	행정7급 최세택		2116-3975

34. 불암산 힐링숲 조성사업

[공원녹지과]

하계동 1번지 일대(불암산도시자연공원-공릉지구) 보상 완료한 무단경작지를 녹지로 복원하고, 서울과학관 및 불암산스타디움과 연계한 도심 속 캠핑존, 에코어드벤처 시설, 피크닉장 등을 도입하여 시민의 몸과 마음을 치유하는 공원으로 재조성하고자 함

□ 사업개요

- 위 치 : 하계동 1번지 일대(충숙근린공원 북동측)
- 규 모 : 21,632m² (시유지 21,170, 구유지 462)
- 사업기간 : 2012. 1. ~ 2015. 12.
- 사업내용 : 캠핑시설, 에코어드벤처시설, 북카페, 생태연못 등
- 소요예산 : 5,638백만원(보상비 2,838 조성비 2,800)※ 조성비 미확보

□ 세부추진 내용

- 2014. 1. : 토지 보상 완료(소송 2건 수행 중)
- 2014. 3. 25. : 전문가 현장 방문 및 자문
- 2014. 4. 24. : 에코어드벤처 도입 검토를 위한 시공업체 자문
- 2014. 6.현재 : 기본구상안 작성

□ 문제점 및 대책

- 조성비 확보를 위한 서울시 투자심사 및 도시공원위원회 심의

□ 향후 추진계획

- 2014. 6. : 사업추진계획 수립
- 2014. 7. : 투자심사자료 상정(심사 - 8월)
- 2015. 1. ~ 6. : 설계용역 및 도시공원위원회 심의(공원조성계획변경)
- 2015. 6. ~ 12. : 공사 시행

추진부서	교통환경국	공원녹지과	공원기획팀
담당자	녹지8급 장혜승	2116-3943	

35. 초안산 캠핑장 조성

[공원녹지과]

초안산근린공원에 가족 단위로 즐길 수 있는 가족 캠핑장을 조성하여 요즘 증가하는 캠핑장 이용객 수요에 부응하고 가족과 함께 자연을 만끽하고 청소년들에게는 자연체험의 기회를 제공코자함.

□ 사업개요

- 위 치 : 노원구 월계동 산3-1번지(녹천자동차학원 뒤편)
- 사업기간 : 2014. 7. ~ 2017. 12.
- 사업면적 : 24,938m²
- 사업내용 : 토지보상,캠핑장,주차장,편익시설,생태계류,잔디마당 등
- 소요예산 : 11,491백만원(보상 9,191 / 조성 2,300 / 시비)

□ 세부추진 내용(실적)

- 2011. 1. ~ 2014. 6. : 제1단계 구간 보상추진(보상비 6,003백만원)

□ 문제점 및 대책

- 사업비 확보를 위한 서울시 투자심사 및 도시공원위원회 심의

□ 향후 추진계획

- 2014. 7. ~ 12. : 제1단계 구간 지장물 이전
- 2015. 1. ~ 6. : 제1단계 구간 실시설계 용역 및 도시공원위원회 심의
- 2015. 7. ~ 12. : 제1단계 구간 공사시행
- 2016. 1. ~ 12. : 제2단계 구간 보상시행
- 2017. 1. ~ 12. : 제2단계 구간 공사시행

추진부서	교통환경국	공원녹지과	공원기획팀
담당자	녹지7급 고봉채		2116-3946

36. 다목적 문화복합센터 건립

[노원구민회관 신축]

[행정지원과]

건립된지 24년이 경과된 노후 되고 공간활용의 효율이 낮은 구민회관을 구민의 다양한 문화 및 복지욕구에 부응하고 평생교육의 중심역할을 할수 있는 다목적 문화·복지 복합센터로 건립하고자 함

□ 사업개요

- 위 치 : 서울 노원구 동일로 1229 중계근린공원내
- 규 모 : 지하2층/지상3층. 연면적 9,233㎡
- 사업기간 : 2014.
- 총사업비 : 36,400백만원(국비14,560, 시비10,447, 구비11,393)

□ 세부추진 내용(실적)

- 2013년 말 기준 구민회관 건립기금 2,566백만원 적립
- 2013.11월 건립 기본타당성조사 용역실시

□ 문제점 및 대책

- 현 구민회관 건립경과연수가 24년이라 서울시의 30년이상 조건 미충족
- 국·시비의 대폭적인 지원 없이는 건립추진에 어려움이 있음

□ 향후 추진계획

- 지역구 국회의원과 국비확보에 주력
- 건립기금 적립 등 구비확보

추진부서	행정지원국	행정지원과	총무팀
담당자	행정7급 신진재	2116-3083	

37. 월계동 제2구민체육센터 2016년 개관

[문화체육과]

타지역에 비해 문화·체육 인프라가 부족한 월계동 지역에 제2구민체육센터를 건립하여 지역 균형발전과 생활체육의 활성화를 통한 주민의 삶의 질 향상에 기여

□ 사업개요

- 사업기간 : 2011년 9월 ~ 2016년 8월
- 사업내용
 - 위 치 : 노원구 월계동 산106-4 외 11필지(영축산 근린공원 내)
 - 규 모 : 지하2층 / 지상3층(연면적 7,300㎡)
 - 주요시설 : 수영장, 헬스장, 다목적체육관, 주차장, 관람석 등
- 소요예산 : 21,965백만원(국비 6,589/ 시비 6,930/ 구비 8,446)

□ 세부추진 내용(실적)

- 2011. 9월 : 월계동 제2구민체육센터 건립계획 수립
- 2013. 6월 : 설계공모 당선작 선정
- 2013. 9월 : 서울시 도시공원위원회 심의 가결(설계공모 당선작)
- 2013. 11월~12월 : 시유지 사용협약체결 및 사용동의안 가결
- 2014. 3월 : 서울시 건설기술심의 통과

□ 문제점 및 대책

- 추가부지(월계동 568-2등)에 대한 도시계획변경결정(공원) 취소 소송 패소(2014.5.15)로 착공 등 사업추진 지연
 - 서울시와 긴밀한 협조 및 소송 적극 대응으로 승소하여 사업 조속 추진

□ 향후 추진계획

- 2014년 12월 착공
- 2016년 8월 준공

추진부서	행정지원국	문화체육과	생활체육팀
담당자	행정7급 이은경	02-2116-3781	

38. 상계동 제3구민체육센터 건립 추진

[문화체육과]

노원구 중계동 제1구민체육센터, 노원구 월계동 제2구민체육센터 건립에 이어 상계동에도 제3구민체육센터 건립을 추진, 노원구 북부지역에 체육·문화 인프라를 확충하여 지역 균형발전과 생활체육의 활성화를 통한 주민의 삶의 질 향상에 기여

□ 사업개요

- 사업기간 : 2014년 7월 ~ 2018년 6월
- 사업내용
 - 위 치 : 노원구 상계동 1268번지(부지면적 5,100m²)
 - 규 모 : 지하2층 / 지상3층 (연면적 7,000m²)
 - 주요시설 : 수영장, 헬스장, 다목적체육관, 주차장 등
- 소요예산 : 21,965백만원(국비 6,589/ 시비 6,930/ 구비 8,446)
- ※ 월계동 제2구민체육센터 건립소요예산 기준 산정 (2013년 1월)

□ 문제점 및 대책

- 현재 서울시에서 주차장으로 운영중임 (*토지소유자 : 서울시)
- 제3구민체육센터에 대한 예산 지원 사업은 서울시 방침상 아직 확정된 방안이 없고 서울시의 1구 2체육센터 사업 마무리 후 재 논의
 - 국·시비 보조금 지원에 반영토록 시의원 등 지역의원 협조요청

□ 향후 추진계획

- 2014년 8월 : 기본계획 수립
- 2014년 9월 : 서울시투자심사
- 2014년 10월 : 2015년 국·시비 보조금 등 서울시 예산반영 요청

추진부서	행정지원국	문화체육과	생활체육팀
담당자	행정7급 이은경	02-2116-3781	

39. 탁구 전용구장 건립 등 분야별 생활체육 인프라 확충

[문화체육과]

타 지역에 비해 공공체육시설이 부족한 노원구 북부 상계1동 지역에 탁구 전용구장을 건립하여 생활 체육 인프라를 분야별로 확충, 지역 균형발전과 생활체육의 활성화주민의 삶의 질 향상을 추진

□ 사업개요

- 사업기간 : 2014년 7월 ~ 2016년 6월
- 사업내용
 - 위 치 : 노원구 상계동 1314번지(3,579m²)
 - ※ 2014. 4. 부지매입계약(10년장기 분할 매입)
 - 규 모 : 지상 2층(연면적 700m²)
 - 주요시설 : 실내탁구장 및 부대시설
- 소요예산 : 2,000백만원

□ 문제점 및 대책

- 건립비 확보
 - 시비 및 국비 확보(지역 시의원 협조요청)

□ 향후 추진계획

- 2014. 8월 ~ 9월 : 기본 계획 수립 및 서울시 투자심사
- 2014. 10월 : 2015년 서울시 예산 반영 요청

추진부서	행정지원국	문화체육과	생활체육팀
담당자	행정7급 이은경	02-2116-3781	

40. 화랑대 역사문화광장 조성

[문화체육과]

서울 구 화랑대역 복원공사와 관련 60~70년 추억을 간직하고 있는 화랑대역 내부 및 역사적 문화적·교육적 측면을 고려하여 주변지역의 효율적인 활용방안을 강구하여 코레일 등 토지소유자들의 경제적인 투자를 유입할수 있는 적극적인 문화예술 복합공간을 조성하고자 함.

□ 사업개요

- 대지위치 : 노원구 공릉2동 29-51
- 사업내용 : 화랑대역사(등록문화재 제300호) 개·보수 및 리모델링
 - 개·보수 : 화랑대 역사(154.9m²) 전면 개·보수
 - 리모델링 : 역사 내부 갤러리 103m²(대합실45m²,역무실40m²,숙직실18m²),조명,전시걸이,음향 등 시설 리모델링
- 사업기간 : 2013. 5월 ~ 2015. 5월
- 총사업비 : 441백만원(설계용역비 22, 문화재보수공사 및 리모델링 공사비 419)

□ 세부추진 내용(실적)

- 2013.11. 8 실시설계용역 준공
- 2013.10.22 문화재청 조건부 사업승인 통지
- 2014. 1.28 보수 및 리모델링공사 조건부 승인 회신(한국철도공사 수도권동부본부)
- 2014. 6. 2 공사착공 [(주)에이치디 토건]

□ 문제점 및 대책

- 인근부지 문화광장 조성 및 철도구간부지 사용을 위한 지속협의
 - 화랑대역사 인근부지 : 한국철도공사, 철도구간 부지 : 국방부
- 역사 내부 무상사용 적극노력 (*한국철도공사에서 유상사용 답변)
 - 문화재, 개·보수 예산 국·시부담 등을 감안 문화재청 및 한국철도공사와 무상사용 지속협의

□ 향후 추진계획

- 타당성 용역을 통하여 화랑대 역사 인근 부지에 대한 사업성 분석
 - 경제적 부양효과를 분석하여 한국철도공사(시설공단), 국방부와 협의
- 서울시의 경춘선공원화사업과 연계하여 문화사업 추진

추진부서	행정지원국	문화체육과	문화기획팀
담당자	행정7급 조명숙		2116-3787

41. 상계 아트갤러리 건립

[문화체육과]

상계동 330-13번지(노원순복음교회 뒤)유휴 구유지에 노원문화복지시설(가칭)을 건립하여 노원구 예술단체의 활용을 통한 우리구 저소득층 나눔문화를 실천하는 등 더불어 함께하는 구민문화 향상에 기여하고자 함.

□ 사업개요

- 위 치 : 노원구 상계동 330-13(342m²)
- 규 모 : 164.22m²(약50평), 조립식 단층구조
- 용 도 : 지역예술단체 사무실, 나눔문화 전시실, 주차장
- 사업기간 : 2014. 4 ~ 2014.12
- 소요예산 : 323,502천원(발전소주변지역 특별지원사업비-국비)
 - 건물철거비 등 : 148,502천원
 - 공사비 : 175,000천원(건축, 전기, 인테리어, 정화조 공사등)
- ※ 보상비, 공사비 산출내역 및 설계는 추후 정밀 재검토

□ 세부추진 내용(실적)

- 2014. 4~5월 : 도시관리계획 열람공고
- 2014. 6월 : 노원구 도시계획위원회 심의, 원안가결
- 2014. 6월 : 발전소주변지역 특별지원사업비 확보(341백만원)

□ 향후 추진계획

- 2014. 6월 : 도시계획시설(사회복지시설)결정 고시(도시관리과)
- 2014. 7월 : 실시계획 실시를 위한 열람공고(문화체육과)
- 2014. 8월 : 실시계획 고시(문화체육과)
- 2014. 9~10월 : 보상시행
- 2014.11~12월 : 철거 및 조성공사

추진부서	행정지원국	문화체육과	문화기획팀
담당자	행정7급, 이창식		2116-3785

42. 시민야구장 건립

[문화체육과]

프로야구 관중 700백만 시대에 관중은 많으나 실제 야구를 할 수 있는 장소가 부족하여 시민야구장 규모의 야구장을 건립, 관람이 아닌 생활체육으로 즐길 수 있는 스포츠로 정착하는데 기여코자 함

□ 사업개요

- 사업기간 : 2012년 7월 ~ 2016년 6월
- 사업내용
 - 규 모 : 시민야구장 규모(10,000m²)
 - 주요시설 : 야구장 및 부대시설
- 소요예산 : 1,000백만원 (*부지매입비 제외)
 - 야구장 건립비 : 1,000백만원
 - 부지매입비 : 대상부지 선정 후 소요예산 산정

□ 세부추진 내용(실적)

- 2012. 6월 : 시민야구장 건립 계획 수립
- 2013. 4월 : 동북권 체육시설확충(야구장)을 위한 유휴부지현황 제출(구→시)
- 2013.11월 : 타당성 용역실시(결과 : 부적합)

□ 문제점 및 대책

- 부지확보 : 공릉동 및 상계동 부지를 검토하였으나 서울시 타당성 용역 결과 부적합 판단으로 새로운 부지 선정이 필요함
- 대 책 : 우리 구와 야구 연합회가 공동으로 우리구 인접 시외 부지를 물색하여 임차 또는 매입 후 야구장 건립 예정

□ 향후 추진계획

- 2014. 7월~9월 : 의정부시 남양주시 등 인근 자치단체 적정부지조회
- 2014. 10월 : 2015년 서울시 예산 반영 요청

추진부서	행정지원국	문화체육과	생활체육팀
담당자	행정7급 이은경	02-2116-3781	

43. 노원 탈축제 활성화

[문화체육과]

우리구의 정체성과 독창적 문화 등을 담기 위해 우리구의 대표 문화축제로 2013년도에 처음으로 탈축제를 추진하였으며, 앞으로도 지속적으로 계승 발전시켜 우리구를 대표하는 문화축제로, 나아가서는 대한민국 대표축제로 발전시켜 나가고자 함

□ 사업개요

- 일 시 : 2014.10. 9 (노원구민의 날) 전·후 (*일정 미확정)
- 장 소 : 롯데백화점 앞~순복음교회 앞 사이도로, 등나무근린공원 등
- 행사내용 : 전야제, 퍼레이드, 대동탈출한마당, 전시·체험행사, 공연 등
- 행사주관 : 노원구 축제위원회
- 소요예산 : 177백만원

□ 세부추진 내용(실적)

- 2014. 2.24 : 2014. 노원탈축제 추진 기본계획 수립
- 2014. 3. 7 : 2014 노원문화발전위원회 개최
- 2014. 4월~7월 : 노원탈축제 발전을 위한 의견 수렴
- 2014. 5.28 : 2014. 노원탈축제 추진위원회 구성·운영
- 2014. 6.10 : 제1차 노원탈축제 추진위원회 회의개최

□ 향후 추진계획

- 2014. 7월 : 노원 탈 축제추진위원회 - 기초실행안 작성
- 2014. 9월 : 노원 탈 축제추진위원회 - 세부실행안 작성
- 2014. 9월 : 노원 탈 축제 세부실행계획 - 구청장 보고
- 2014.10월 : 노원 탈 축제 시행 및 피드백 추진

추진부서	행정지원국	문화체육과	문화기획팀
담당자	행정7급, 이창식		2116-3785

44. 옛 북부지원부지 박물관 및 문화센터 유치

[기획예산과]

(구) 북부지방법원 및 지청의 이전으로 유휴상태로 존치되어있는 청사에 박물관 및 문화센터를 유치하여 동북부 지역의 문화인프라 구축 및 지역주민의 삶의 질 향상에 기여

□ 사업개요

○ 현황

명칭	규모(m ²)		활용 현황	도시 계획	활용계획 (활용부서)	추진일정	예산
	토지	건물					
북부 지청	6,605	본관 7,535	유휴 상태	3종 일반 주거	여성공예마당 (여성가족정책담당관)	- '14.4~10: 타당성조사, 투융 자심사 - '15.12: 개관예정	- 리모델링비 : 약55억원 - 운영비 · 수입: 연1.5억원 · 지출: 연21.2억원
		구치감 699			박물관물 (역사문화재과)		
		신관 971			노원사회적 경제클러스터센터 (區 사회적경제과)	- '14.11: 입주예정	- 총1,000백만원 · 시 : 800 · 구 : 200
북부 지원	6,605	본관 4,294.8	유휴 상태	3종 일반 주거	박물관물 (역사문화재과)	- '14.10 : 투자심사 - '14.11 : 전시 운영계획 용역발주	- 연구용역비 : 85백만원 - 리모델링비 : 약178억원 예상
		별관 1546.3			창업지원센터 (창업취업지원과)	- '14.5 : 개관 - '14.7 : 개관식예정	
		신관 2,546.99	아스 피린 센터				

□ **세부추진 내용(실적)**

- 2010. 5. 5 / 7.16 : 북부지방법원 / 북부지방검찰청 이전
- 2011. 6.30 : 법원부지 내 공공시설 유치를 위한 주민 서명부 작성, 제출
 - 지역주민 800여명(세대) 서명부 → 서울시, SH공사, 대법원
- 2011. 6월 ~ 2012. 7월 : 이전적지활용계획(법원부지 포함) 용역 시행(서울시)
- 2012. 11. 9 : 박물관 진흥 종합대책 숙의(역사문화재과 주관)
 - (구)북부지법 빈 청사를 활용하여 박물관 mall을 만들어 공동의 수장고, 큐레이터 운영방안 검토
 - 기증형 박물관 설치 적극 검토(市 역사문화재과)
- 2013. 2. 5 : 북부지원 활용방안 수립(행정1부시장 방침)
- 2013. 8. 28 : 박물관 mall 조성을 위한 타당성 검토 및 기본계획수립 연구용역 계약
 - (용역사 : 경희대학교 문화예술 경영연구소)
- 2014. 1. 24 : 박물관 mall 조성을 위한 타당성 검토 및 기본계획수립 용역 준공
- 2014. 5. 28 : 제2차 시·중앙투자심사 상정 (결과 : 재검토)
 - 리모델링이 신축보다 비효율적일 수 있어 정밀안전진단 후 적정투자규모 산정 필요

□ **문제점 및 대책**

- (구) 북부지원 본관·별관에 박물관몰을 조성코자 市 역사문화재과에서 관련 절차이행중에 있으며, 지청건물의 활용계획 또한 수립되어 주관부서에서 관련 사업 시행예정에 있음.
- 문화센터 유치와 관련하여 우리구 문화체육과의 업무 협조를 통해 면밀히 검토 후 市 역사문화재과, 문화정책과 협의 필요

□ **향후 추진계획**

- 2014. 8월 : 박물관몰 사용을 위한 청사 정밀안전진단
- 2014. 10월 : 제4회 시·중앙투자심사위원회 재상정
- 2014. 11월 : 전시운영계획 연구용역 발주

○ 2014. 7월 : 아스피린센터(동북부창업지원센터) 개관식 예정

추진부서	기획재정국	기획예산과	정책사업팀
담당자	시설8급, 박민희		2116-3977

45. 한내 숲속작은도서관 건립

[평생학습과]

관내 문화 환경이 취약한 월계지역 내에 독서, 문화 여가, 자녀교육, 마을가꾸기 등 문화와 휴식이 있는 공간을 조성하여 주민들의 삶의 질 향상을 도모하고 지역 공동체 활성화에 기여

□ 사업개요

- 위 치 : 노원구 월계3동 1-7일원(한내근린공원내)
- 사업규모 : 지상1층, 297m²(90여평), 부지면적 20,300m²
- 사업기간 : '14. 7. ~ '16. 9. ○ 총사업비 : 1,270백만원
- 주요시설 : 어린이도서관(아동센터), 북카페, 영유아독서공간, 주민사랑방

□ 세부추진 내용

- 2012.06.22 : 숲속작은도서관(북카페) 조성지 검토(한내근린공원 등)
- 2012.07 ~ 10 : 공원내 북카페 조성계획 수립 및 주민설문 실시
 ※ 월계1동 주민설문결과 참여세대중 70% 찬성(한내근린공원 내 북카페 건립)

□ 문제점 및 대책

- 서울시 공원심의위원회 공원내 시설건립에 부정적 움직임
 → 서울도서관(관계부서) 및 공원심의위원 등 긴밀협의 건립필요성 적극 설명
- 구 재정여건이 좋지 않아 사업비 확보에 어려움
 → 도서관 건립에 따른 보조금(국비, 시비) 및 특별교부세(교부금) 최대한 확보

□ 향후 추진계획

- 2014. 8월중 : 한내 숲속작은도서관 건립계획 수립 및 검토
- 2014. 9~10 : 주민설명회 개최 및 의견 수렴
- 2014.10~2015. 2 : 기본설계 실시(건축, 조경), 서울시 공원심의위원회 상정
 중기재정계획 반영, 구유재산관리계획안 상정 및 심의
- 2015. 3 ~ 6 : 설계용역 실시
- 2015. 7 : 공사 착공
- 2015. 8 ~ 2016. 7 : 공사 착공 및 준공
- 2016.8~2016.9 : 위탁업체 선정, 내부인테리어 및 시스템 구축, 개관

추진부서	교육지원국	평생학습과	도서관운영팀
담당자	행정7급, 김동석		2116-3993