



살기 좋은 노원 1

2016

월호

제336호

12월 28일 발행



모바일 QR코드

발행인 : 노원구청장 김성환 • 편집인 : 디지털홍보과장 • (우 01689) 노원구 노해로 437

www.nowon.kr http://twitter.com/goodnowon

2016 새해 복 많이 받으세요



붉은 원숭이해를 맞아 상계4동 어린이집 어린이들이 원숭이 인형을 들고 새해 인사를 하고 있다

2016년 노원구 해맞이 행사

- ▶ 일시: 2016. 1. 1(금) 7시~8시
- ▶ 출발: 당일 새벽 6시 불암산관리사무소 앞(상계역 청암2단지 207동 옆)
- ▶ 해맞이 장소: 불암산 중턱 헬기장
- ▶ 내용: 소원쓰기, 박터뜨리기 및 해맞이 행사
- ▶ 주최: 노원구 불교연합회

(자치행정과 ☎ 2116-3135)

2016년 신년 인사회

- ▶ 일시: 2016. 1. 15(금) 14:00
- ▶ 장소: 노원구청 2층 대강당
- ▶ 내빈: 서울특별시장, 국회의원, 시·구의원, 기관장, 단체장, 통장 등



(행정지원과 ☎ 2116-3083)

“새해에도 행복한 ‘노원구민의 집’을 구민과 함께 지어가겠습니다”

존경하는 노원구민 여러분

새로운 꿈과 희망으로 가득찬 2016년 새 아침이 밝았습니다.

새해를 맞아 여러분 모두의 가정에 건강과 행복이 넘치고, 계획하신 모든 일들이 순조롭게 이루어지기를 진심으로 기원합니다.

지난 한해 큰 힘을 보태주신 구민 여러분께 진심으로 감사드리며 새해에도 구민여러분의 애정 어린 관심과 성원을 기반으로 행복한 노원 구민의 집을 차근 차근 완성해 나가겠습니다.

먼저, 생명과 안전의 가치가 최우선이 되는 사람중심의 따뜻한 노원을 만들겠습니다.

생명을 지키는 자살예방사업, 심폐소생술 교육 사업에 더욱 주력하여 자살을 최저도시, 심장마비환자 생존율 최고도시를 만들어 나가겠으며, 금연도시 노원프로젝트 사업을 확대하여 지역사회 금연환경 구축과 구민 건강 증진을 위해 노력하겠습니다.

일반주택 범죄제로화 사업은 당초 계획을 1년 앞당겨 올해 전 지역에 대해 사업을 완료하였으며, 찾아가는 동주민센터 사업도 전 동으로 확대하여 주민의 복지체감도를 향상시키겠습니다.

둘째, 학생과 학부모가 행복한 교육특구 노원, 최고의 교육도시로 만들겠습니다.

지난해 노원구가 ‘서울형혁신교육지구’로 선정되어 선도적으로 추진해오던 ‘마을이 학교다’ 사업이 다양한 지역 네트워크를 기반으로 더욱 확대·강화할 수 있게 되었습니다. 앞으로도 민·관·학 협력체제를 공고히 하여 공교육 활성화와 교육격차해소를 위해 지속적으로 노력해 나가겠습니다.

나. 이와함께 마을공동체센터를 건립하여 주민 커뮤니티 공간을 확충하고 노원 마을미디어지원 센터를 조성하여 지역주민의 영상미디어 교육 및 창작활동을 지원하겠습니다.

셋째, 주거와 일자리가 조화로운 자족도시 실현으로 노원의 100년 지도를 바꾸겠습니다.

창동·상계 일대를 수도권 동북부 신경제 중심지이자 일자리를 창출하는 글로벌비즈니스존으로 조성하여 미래 노원 발전의 핵심 축으로 만들어 나가겠습니다. 이와함께 광운대역세권 부지가 일자리와 지역경제 활성화를 위한 거점지역이 되도록 지속적으로 노력해 나가겠습니다.

아울러, 동부간선도로 방음벽을 터널형 등으로 교체하고 상계·덕송 광역도로 개통에 따른 교통 혼잡을 방지하고자 상계로 확충사업을 조기추진하겠습니다.

넷째, 사람과 자연이 더불어 살아가는 녹색 미래도시의 꿈을 실현해 나가겠습니다.

기후변화는 이제 어느 누구도 부정할 수 없는 당면과제가 되었습니다. 화석연료에 대한 의존도를 낮추고 신재생에너지 보급 확대를 지역에서 실천수범하여 자연과 인간이 공존하는 지속가능한 녹색도시를 만들어 나가겠습니다.

일반건축물과 아파트에 태양광 발전시설 보급을 더욱 확대하여 에너지 자립도시로 거듭날 수 있도록 하겠으며, ‘제로에너지주택 실증단지’가 본격적으로 착공된 만큼 국내최초를 넘어 세계가 주목하는 건축물로 자리매김할 수 있도록 노력하겠습니다.

다섯째, 문화와 생활체육이 풍요로운 도시를 구현하겠습니다.

주민들의 건강, 행복 그리고 ‘저녁이 있는 삶’을 위해 모두가 함께 향유하는 수준높은 문화공간을 조성해 나가겠습니다.

이를 위해 월계문화체육센터 건립을 차질없이 추진하고, 상계동에 시립어울림체육센터 유치와 공릉동 시민야구장 건립을 본격화 하겠으며, 초안산 및 당고개공원 실내배드민턴장 조성 및 태릉체육관 리모델링도 추진하여 부족한 생활체육공간을 확보해 나가겠습니다.

또한 관내 예술단체의 창작예술소가 될 상계아트갤러리를 개관하고, 화랑대 역사 주변을 테마가 있는 다목적 문화공간으로 조성하여 관광명소로 거듭날 수 있게 하겠습니다.

사랑하는 노원구민 여러분!

2016년 새해는 우리 노원구의 미래에 있어 매우 중요한 한 해가 되리라 생각합니다.

저를 포함한 노원구청 직원은 노원의 꿈을 실현하는 의미 있는 한 해가 될 수 있도록 최선의 노력을 다하겠습니다. 그리고 구민 여러분의 소중한 목소리를 가슴 깊이 새기며 구민에게 희망을 드리는 행정을 펼치기 위해 온 힘을 기울이겠습니다.

새해 구민 여러분의 가정에 늘 건강과 행복이 충만하시기를 진심으로 기원합니다.

새해 복 많이 받으십시오!

2016. 1. 1.

노원구청장 김성환

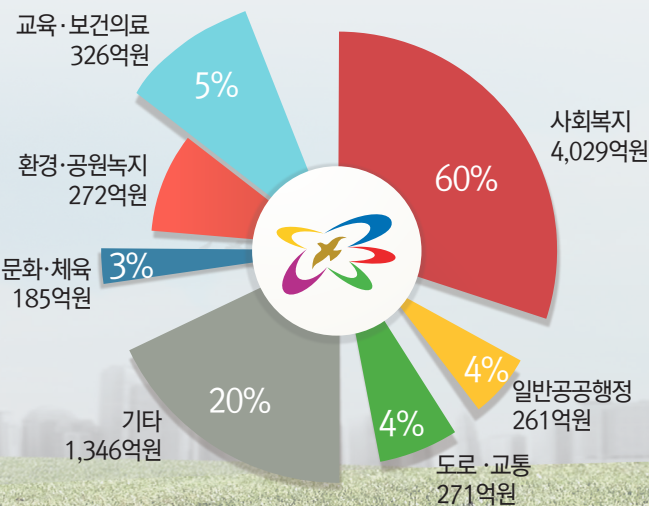

새해 노원구 살림 이렇게 꾸려 나가겠습니다

노원구 2016년 예산 6,690억원

사회복지, 교육, 문화, 환경 분야 중점 편성

노원구 2016년 예산은 전년대비 572억원(9.3%) 증가한 6,689억 원입니다. 명목상 예산규모는 증가하였으나 이는 사용용도가 정해진 국·시비 매칭사업과 법정필수경비의 증가에 기인한 것입니다. 마른 수건도 다시 짜는 심정으로 노원구민이 원하고, 노원구에 꼭 필요한 일들을 하나씩 하나씩 완성해 나가겠습니다.

(기획예산과 ☎ 2116-3149)

신년사



**58만 노원구민 여러분,
2016년 새해가 밝았습니다.**

새로운 시작은 언제나 심장을 뛰게 하고 가슴속에 새로운 소망을 품게 됩니다. 구민 여러분은 무엇을 소망하시는지요? 새해에는 모든 분들의 소망이 이루어지기를 바랍니다.

그리고 그 각각의 소망들이 모여 우리나라의 앞날을 밝히는 큰 등불이 되기를 바랍니다.

지난 2015년을 돌아켜 보면 국제적으로는 엄청난 테러로 큰 충격이 있었고 국내에서도 크고 작은 사건사고가 있었으며 경제적인 어려움으로 가슴 아픈 선택을 한 가정들도 많았습니다. 제가 어렸을 때 그렸던 대한민국의 미래는 경제적인 풍요로움을 기반으로 모든 국민이 행복한 나라였습니다.

실제로 많은 사람들이 부를 누리는 세상이 되었습니다. 집과 자동차를 소유하고 비싼 음식을 먹고 좋은 옷을 입게 되었으며 또한 상상도 못할 문명의 이기를 누리고 있습니다. 하지만 어찌된 일인지 옛날이 좋았지 하는 생각이 들 때가 있습니다. 과거의 향

수를 불러일으키는 가요와 드라마가 폭발적인 인기를 끄는 데는 이런 알 수 없는 헛헛함 때문이 아닐까 싶습니다.

다른 한편에는 당장의 끼니와 병원비를 걱정해야 하는 이웃들이 있습니다. 정해진 법과 제도안에서 충분히 보호받기 어려운 이웃들도 많습니다. 이웃 간의 이해와 정을 나누는 것이 더욱더 중요해지는 요즘입니다.

저는 노원구의회 의장으로서 수많은 행사장과 지역에서 주민들을 만나왔습니다.

집안의 맡겨놓은 작은 부분도 세심하게 살피고 넉넉한 마음가짐으로 주민들의 아프고 속상한 어려운 사정을 귀담아 듣고자 했습니다. 당장 현실의 법으로 어렵더라도 열린 마음과 유연한 사고로 해결방안을 찾아 왔습니다.

노원구청 청사 출입구에 장애인전용 자동문을 설치했던 일과 실제 나이가 호적과 17년 차이 나는 할머니가 복지혜택을 받을 수 있도록 호적상 나이를 정정했던 일, 그리고 청각장애인을 위한 컴퓨터 찾던 일이 올해 '상계2동의 구(舊)청사내 청각장애인 컴퓨터 조성'으로 결실을 맺게 된 것은 이러한 노력에

대한 보람이 아닐까 생각합니다.

노원구민 여러분

노원구의회는 문을 항상 열어 있습니다. 저를 비롯한 노원구의회 21명의 의원은 구민여러분들의 소망이 이루어지는 노원구를 만들기 위해 올 한해도 열심히 뛰겠습니다.

합리적이고 냉철한 기준과 판단을 통해서 노원구민의 궁금하고 가려운 곳을 시원하게 긁어주는 노원구의회가 되겠습니다.

평범한 이들이 희망을 걸 수 있는 의회, 고단한 삶에 위안을 주는 따스한 노원구의회가 되겠습니다.

구민 여러분께도 당부드립니다.

내년에는 좀 더 정치에 관심을 가져주시길 부탁드립니다. 여러분의 관심과 성원만이 우리사회를 더 밝고 따뜻하게 만들 수 있습니다.

새해 복 많이 받으세요,
노원구의회 의장 김승애



노원구의회 <http://council.nowon.kr>

(의회사무국 ☎ 2116-3398)

노원구의회 2015년 마무리와 새해맞이 제226회 정례회 개최

서울시 노원구의회(의장 김승애)는 지난 11월 25일부터 12월 21일까지 27일간의 일정으로 제226회 정례회를 열었다. 11월 25일은 1차 본회의를 진행하고 이틀째인 11월 26일부터 12월 4일까지는 '2015년 업무추진 실적 보고와 행정사무감사'를 실시했다. 12월 7일 제2차 본회의에서는 2015년 구정전반에 대하여 구청장에게 질문하고 이에 대한 답변을 들으며 개선책을 제시하는 구정질문을 실시했다.

마은주의원은 목재펠릿과 태양광 사업 등 대체에너지 사업 ▲김미영 의원은 음식물폐기물 처리 ▲정성욱 의원은 이행강제금(건축물) 부과 ▲김은화 의원은 장애인 관련 사업에 대한 세심한 사전검토 및 교육 프로그램 확충에 대하여 의견을 제시하였다.

2016년도 업무계획과 예산안 예비심사는 12월 8일부터 15일까지 각 상임위별로 실시했다. 본격적인 심사는 12월 16일부터 18일까지 3일간 예산결산특별위원회에서 이루어졌다.

노원구는 지난해보다 572억원이 늘어난 6,689억 9,200만원의 내년도 사업예산을 편성해 의회에 제출하였으며 해당 상임위원회와 예산결산특별위원회 심의를 거쳤다. 이는 지난해보다 572억원이 늘어난 액수이다.

김치환 예산결산특별위원회 위원장은 "어려운 여건속에서도 국회의원, 시의원, 구청장의 노력으로 국비, 시비 예산을 노원구로 유치하는데 대해 감사드린다. 힘들게 편성된 예산이 구민들에게 고른 혜택으로 돌아갈 수 있



노원구의회 정례회 제1차 본회의

도록 소속 의원들과 지혜를 모아서 최선을 다해 심사했다." 고 말했다. 노원구의회는 12월 21일 제3차 본회의에서 안건을 최종 처리하는 것을 마지막으로 제226회 정례회를 마쳤다.

노원구의회 제226회 정례회 심의 안건

- ▲서울특별시 노원구 공공시설 내의 신문·복권판매대, 매점 및 식음료용 자동판매기 설치계약에 관한 조례 일부개정조례안
- ▲서울특별시 노원구 통합관리기금 조례 일부개정조례안
- ▲2016회계연도 출연 동의안(노원교육복지재단)
- ▲2016년도 세입·세출예산 사업예산안
- ▲2016년도 기금운용계획안
- ▲서울특별시 노원구 구유재산 및 물품 관리조례 일부개정조례안
- ▲서울특별시 노원구 중랑천 환경센터의 설치 및 운영 조례안
- ▲서울특별시 노원구 긴급복지지원에 관한 조례안
- ▲2016회계연도 출연 동의안(지방세연구원)
- ▲2016회계연도 출연 동의안(시군구 국제화지원사업 분담금)
- ▲마을만들기 지방정부협의회 운영규정 동의안
- ▲자치분권지방정부협의회 운영규약 동의안
- ▲서울특별시 노원구 축제위원회 설치 및 운영 조례안
- ▲서울특별시 노원구 범죄피해자 보호 조례안
- ▲서울외곽순환고속도로 의정부IC 명칭 변경을 위한 특별위원회 활동기간 연장안



노원구의회 정례회 행정재경위원회



노원구의회 정례회 보건복지위원회



노원구의회 정례회 도시환경위원회



노원구의회 정례회 예산결산특별위원회



2015년 노원구 구민상 수상을 축하드립니다

한 해 동안 지역사회 발전에 기여하고 이웃을 위해 헌신·봉사한 분들께 구민상을 수여하였습니다.
마을 곳곳에서 행복한 노원을 만드는데 노력해주신 자랑스러운 구민을 소개합니다.



정옥화 (어버이상, 하계동)

어려운 여건 속에서도 열과 성을 다하여 자녀가 올바르게 성장할 수 있도록 어진 어버이로서 헌신하였을 뿐만 아니라 어려운 이웃을 위한 봉사활동으로 타의 귀감이 됨.



김기수 (효행상, 상계6·7동)

고령의 시어머님을 지극 정성으로 모시며 효행을 몸소 실천하였을 뿐만 아니라 주변 이웃들과 나눔을 실천함으로써 참된 마을살이를 실현하여 타의 귀감이 됨.



윤종춘 (봉사상, 상계8동)

지역의 각종 나눔 행사에 참여하고 다양한 봉사활동을 통해 소외된 계층을 돌봄으로써 따뜻한 이웃 사랑을 실천하여 밝고 건강한 마을공동체 조성에 이바지 함.



김수정 (청소년상, 혜성여고)

모범적인 학교생활과 지역사회를 위한 자원봉사활동을 실천함으로써 장차 우리사회를 이끌어 갈 청소년들의 귀감이 됨.



임정애 (교육발전상, 월계3동)

노원휴먼라이브러리 휴먼북 1호로서 재능기부를 실천하고 주변의 소외된 계층에게 폭넓은 교육 기회를 제공하고자 헌신적으로 노력함으로써 교육 문화 발전에 이바지 함.



강영석 (환경상, 상계동)

담배연기 없는 노원거리 만들기 홍보 캠페인 등 환경보전 운동과 생활환경 오염의 감시활동을 적극적으로 전개함으로써 녹색도시 노원 만드기에 이바지 함.



박인수 (복지상, 월계동)

저소득층에게 체계적인 자활지원서비스를 제공하여 이들의 자활의욕을 고취시키고 자립 능력을 향상, 경제적으로 자활할 수 있도록 도와 복지공동체 만드기에 이바지 함.



이희재 (문화체육상, 상계동)

2015 노원탈축제 축제추진위원회 위원장으로서 성공적인 탈축제 개최를 통해 주민 소통의 장을 마련하고 지역 문화 저변을 확대에 기여함.



정기옥 (경제진흥상, 중계본동)

지역 기업의 경영 애로 해소와 경쟁력 강화를 위해 노력하였으며 여성등 취업 취약 계층을 위한 일자리 지원 등을 통해 고용창출과 지역경제 활성화에 기여함.

(자치행정과 ☎ 2116-3134)

2015년 한 해 노원교육복지재단에 후원해 주신 구민여러분 감사합니다. 그동안 주변의 어려운 이웃을 돕기 위해 열심히 뛰었습니다.

14,037명의 후원자분께서 679,490,780원의 현금 기부, (주)김영사 외 기업, 개인 등에서 292,242,723원의 후원 물품 기부
2015년 한해동안 총 971,733,503 원이 모금되어 이렇게 사용하였습니다.

(2015. 11월말 기준)

생계형지원사업

좋은이웃사업과 통합휴먼서비스기금 사업으로
생계비 16명 5,984천원,
의료비 47명 51,363천원,
주거비 43명 47,531천원,
교육비 12명 7,043천원,
기타 3명 총 121명
112,422천원 지원

민관협력 희망나눔사업

19개 동복지협의회와 연계
총 58,449천원 지원

꿈장학금사업

저소득 고등학생 100명에게
(인당 100만원) 장학금 지급,
의지력코칭(33명),
멘토링 프로그램
총 104,277천원 지원

우수프로그램 지원사업

사회복지유관기관 및 단체,
시설 등의 우수프로그램
9개기관
총 58,510천원 지원

지정결연사업

저소득 가구와 후원자
결연 통해 연 1,114명
총 108,217천원 지원

지역네트워크 기획 및 공동사업

자체 및 공동 기획 사업, 그리고 지역
복지전문가 네트워크 및 역량 강화를
위한 교육지원 총 31,034천원 지원
희망나눔 김장축제 -저소득 가구
1,735가구에 17,350kg 김장지원

제안사업

사회복지기관 및 단체, 시설에서
제안한 사업(장애인 인식개선,
독서골든벨, 영어교육, 꿈꾸는
음악학교) 9개기관
총 30,275천원 지원

암, 희귀난치 질환아동, 중증장애아동 생활안정비 지원 사업

19가구에 총 11,400천원
생활안정자금 지원

한여름날의 산타사업

성희예술유아학교 지정기탁
후원성품으로 관내 저소득 아동
34명에게 상품권
500만원 지원

후원물품 지원사업

개인 1032명, 301개 기관에
총 292,242천원 상당의
후원물품 배분

희망천사와 함께하는 사랑의 연탄배달 사업

희망천사 100명과 함께 중계본동 104마을에
연탄 2000장과 쌀 20kg 10포 전달

노원교육복지재단 복지사업에 총 863,784,583원 지출

(노원교육복지재단 ☎ 949-7920 www.newf.or.kr)

동절기 복지사각지대 집중조사 실시

주위의 도움이 필요함에도 불구하고, 여러 가지 이유로 복지혜택을 받지 못하고 계신 분들을 찾아 지원하고자 복지사각지대 발굴 조사를 하고 있습니다.

기초생활보장, 긴급지원 등 지원기준에 맞는 공공지원과 지역 내 민간 지원과도 연결하여 도움을 드리도록 최선을 다하겠습니다.

▶ 동절기 집중 발굴기간 : 2015. 12. 1. ~ 2016. 2. 29.

▶ 문의 : 보건복지부 ☎ 129, 각 동 주민센터
노원구 희망복지지원단 ☎ 02-2116-3659

우리 동네 스스로 눈 치우기 제설 자원봉사자 모집



▶ 모집기간 : ~ 2015. 12. 31(목)까지

▶ 대상 : 노원구 주민 누구나(청소년 신청가능)

▶ 신청방법 : 1365나눔포털사이트(www.1365.go.kr)
→ 회원로그인 → 일감검색 → 동별신청

▶ 활동내용 : 내 집 앞, 골목길, 이면도로, 버스정류장 등 제설작업

(복지정책과 ☎ 2116-3628)

내 집 내 점포 앞 눈 내가 치워요 ~ 눈 치우기로 안전한 마을 만들기

노원구는 폭설로 인한 주민 불편을 최소화하기 위해 11월 15일부터 내년 3월 15일까지 제설대책본부 운영합니다.

강설에 대한 사전예측을 강화하여 신속한 초동 제설과 폭설 대비 체계를 통해 주민들이 안전하게 통행할 수 있도록 최선을 다하겠습니다. 하지만 신속한 눈 치우기에는 주민들의 도움이 절실히 필요합니다.

우리 이웃이 안심하고 지낼 수 있도록 내 집 · 내 점포 앞 눈 치우기에 함께 해주시기 바랍니다.

(토목과 ☎ 2116-4148)

생활 속 불편 사항은 국번없이 ☎120으로 신고해주시기 바랍니다.

우리구에서는 민원처리 과정에서의 직원 부조리 근절을 위한 청렴도 ARS조사를 실시하고 있습니다. 설문에 적극적인 참여 부탁드립니다.

▶ 대상 : 인허가, 보조금 지원, 식품환경 · 위생 지도단속, 공사 · 용역계약 분야

▶ 방법 : 설문조사 대상자선정 → 설문조사 실시
→ 설문조사 결과분석

(감사담당관 ☎ 2116-3061)

희망은돌 취약계층 위기·긴급 지원사업 안내

▶ 지원대상 : 기초생활수급자, 차상위계층, 최저생계비 200% 이하 가구

▶ 기간 : 2015. 12 ~ 2016. 3

▶ 지원내용



항목	내용	금액
냉난방비	• 가스비, 난방유, 전기료, 냉난방용품 구입 등 ※가전제품, 가구 지원불가	가구 당 최대 월 30만원 (1년 내, 최대 3회 지원)
생계비	• 식료품 및 생필품 구입 등	
주거비	• 고시원비, 월세, 관리비, 임시주거비 등	
의료비	• 치료비, 약값, 진단비 등	
기타긴급비	• 수도, 보일러공사, 도배장판공사, 집수리재료비, 이사비용, 저장 강박증기구, 청소비용 등 ※ 교육비, 교복 지원불가	

▶ 생계급여, 주거급여를 받고 있는 기초생활수급자의 경우 생계비, 주거비 중복지원불가

▶ 신청 : 해당권역 거점기관 신청(거점기관별로 신청방법 및 신청양식이 다르므로, 담당자 전화문의 필요)

(복지정책과 ☎ 2116-3648)

부조리 근절을 위한 부패취약분야 상시모니터링 안내

▶ 신고분야 : 교통, 도로, 청소, 주택건축, 치수방재, 가로 정비, 보건, 공원녹지, 환경, 기타 불편사항 등

▶ 신고방법 : 응답소 현장민원 ☎120

서울스마트불편신고 스마트폰 앱

(감사담당관 ☎ 2116-3052)

우리집 반려견, 등록하셨나요?



▶ 대상동물 : 생후 3개월 이상의 반려견

▶ 등록장소 : 노원구 소재 지정 동물병원(동물 등록 대행업소)

▶ 수수료 : 내장형 2만원/외장형 1만5천원/인식표 3천원

▶ 미등록시, 위반 횟수에 따라 최대 40만원 과태료 부과

(일자리경제과 ☎ 2116-3473)

노원구 재사용 및 공유문화 활성화 캠페인 실시

▶ 모바일 앱 '프리윌' 및 홈페이지(www.frwill.com) 접속

➔ 무상공유하고 싶은 물품, 재능, 장소 사진을 올리세요

➔ 새 주인이 나타나서 나눔하면(직접 or 택배) → 끝!

플레이스토어/앱스토어에서 **프리윌** 검색하세요

(자원순환과 ☎ 2116-3810)

영축산 유아숲 체험장 개장

구는 어린이들의 정서 발달과 건강 증진을 위해 월계동 산 131번지 일대에 유아숲 체험장을 조성하고 지난 12월 1일 문을 열었다. 2,000㎡의 규모의 유아숲 체험장에는 ▲모험 놀이장(밧줄오르기, 사면썰미, 낙엽미끄럼장) ▲놀이터(미끄럼틀) ▲숲속교실 및 교구놀이마당(메뚜기·새 조형물, 새둥지학습테이블, 나무조각) ▲만남의 터(평상, 새둥지나무집, 초화원) 등의 숲 놀이터 등이 설치되었다.

(공원녹지과 ☎ 2116-3946)



12월은 자동차세 납부의 달입니다.

▶ 납부기간 : 12.16(수) ~ 12.31(목)

※ 최초의 납부기한이 지나면 3%의 가산금을 더 내셔야 합니다.

▶ 납세의무자 : 12월 1일 현재 자동차를 소유하고 계신 분

▶ 납부방법

• http://etax.seoul.go.kr 또는 한글인터넷주소 : 서울시세금

• 시중 은행 CD/ATM기, 무인공과금기 : 계좌이체, 신용카드 납부

• 전용계좌, ARS납부 : 1599-3900 등

(세무2과 ☎ 2116-3529)

어르신-대학생 주거공유(룸세어링) 신청안내

룸세어링 사업은 주거공간의 여유가 있는 어르신과 주거공간이 필요한 대학생을 연결하여 어르신은 저렴하게 주거공간을 제공하고, 대학생은 어르신에게 소정의 임대료와 생활서비스를 제공하는 주거공유 프로그램입니다.

▶ 신청기간 : 연중 수시

▶ 대상 : 61㎡ 이상 주택을 소유한 65세 이상 어르신, 노원구 관내 대학재학 및 휴학생

▶ 신청방법 : 홈페이지 및 복지정책과 전화 또는 방문신청

(복지정책과 ☎ 2116-3664)

우리 구 소식, 스마트폰에서 앱으로 받아 보아요.

지난 연말, 기쁨의 수상 소식이 전해졌다. '앱 어워드 코리아 2015 올해의 앱' 공모전에서 우리 구의 소식을 받아볼 수 있는 똑똑한 앱, '스마트노원'이 공공서비스 분야 대상을 수상한 것이다. 스마트노원을 포함해 42개의 앱이 올해의 앱으로 선정되었는데, 전국의 기초자치단체 중 공공서비스 분야에서 유일하게 스마트노원이 대상을 수상했다. 스마트노원은 지난해 1월에 제작되어 무료로 배포되었고, 공중과 TV 뉴스에 소개되기도 할 만큼 세간의 관심을 많이 받았다. 그리고 2년여 동안 운영해 오며 꾸준히 내용과 기능이 향상되어 왔다.

스마트노원에서 눈여겨볼 만한 기능으로 '맞춤형 복지 검색'이 있다. 성별, 생년월일, 가족구성원수, 소득 등을 입력해 내게 맞는 복지서비스를 간단하게 확인할 수 있다. 또한, 영·유아스케줄 메뉴를 통해 예방접종부터 건강검진 등 아이의 건강관리가 용이하다. 생년월일을 입력

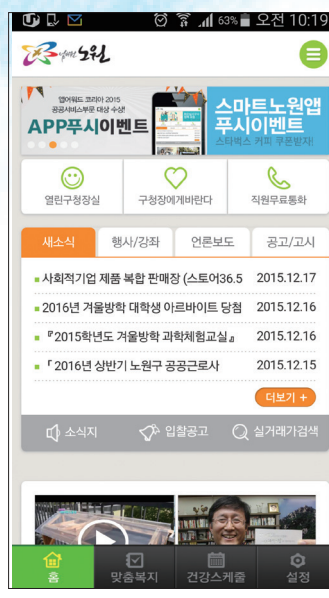

하면 필수 예방접종 내용을 보여주고, 해당 접종이 필요한 시기에는 알림서비스를 제공하여 깜빡하고 접종 시기를 놓칠 염려를 덜었다.

뿐만 아니라, 임산부를 위한 다양한 교육·강좌 스케줄도 확인이 가능하다. 그리고, 새소식이나 건강스케줄 등 내가 소식을 받고 싶은 분야를 설정해 알리미서비

스를 받을 수도 있고 여러 가지 교육강좌나 행사 등의 접수와 결재도 가능하다.

지난 여름부터 사용 중이라는 이지훈(월계2동)씨는 "맞춤형 복지검색 기능이 궁금해서 기본자료 입력해보니까 여러 가지가 나오더라고요. 그중에서 평소에도 관심을 가지고 있던 금연클리닉에 대해 자세한 사항이 안내되어 있어서 유용했어요."라며 스마트노원의 이용경험을 밝혔다.

스마트노원에 대한 큰 관심을 반영하듯 스마트노원 다운로드 사용자가 지난 11월 2만 명을 넘어섰다고 한다. 스마트노원 앱이 앞으로도 더욱 내실있는 콘텐츠들로 또 하나의 든든한 이웃으로 자리 잡길 바란다.

*스마트노원은 play 스토어나 앱스토어에서 검색하여 무료로 내려받을 수 있다.

명예기자 이미경(adress-me@hanmail.net)

2016년 1분기 노원문화원 문화강좌 수강생 모집

- ▶ 접수기간 : 2015. 12.1(화) ~ 2016. 1.9(토)
 - ▶ 강좌기간 : 2016. 1.4(월) ~ 2016. 3. 31(목)(12주)
 - ▶ 접수방법 : 방문 및 인터넷 접수(<http://www.nwcc.or.kr>)
 - ▶ 개설강좌 : 하와이 훌라, 줌바댄스, 캘리그래피, 오키나와 등 130개 강좌
- (노원문화원 사무국 ☎ 938-1244~5)
(홈페이지 www.nwcc.or.kr)

녹색장터 되살림 매장 이용 안내

- 가정에서 사용하지 않는 의류, 소품, 신발, 책 등 기증하실 물건이 있으시면 직접 매장으로 가져오시거나 기부전화 930-0369로 전화주시면 수거차량이 달려갑니다.
- ▶ 운영시간 : 월~일(10:00~20:00), 공휴일 휴무
 - ▶ 운영위치 : 롯데백화점 노원점 지하매장 입구 맞은편 4번출구
 - ▶ 기부물품 : 가정에서 사용하지 않지만 의류, 소품, 신발, 책 등 타인이 바로 사용할 수 있는 물품
- (자원순환과 ☎ 2116-3810)

노원실버카페 이용 안내

- 어르신! 춥다고 집에만 계시지 말고 카페에 나와서 차 한잔과 함께 공연하며 즐겁게 보내세요~
- ▶ 운영시간 : 오전10시 ~ 오후 7시(동절기)
 - ▶ 위치 : 동일로 1229 중계근린공원 내
 - ▶ 무료 실버 강의 : 월, 목 오후1시~오후2시
 - ▶ 무료 실버 공연 : 매일 오후2시30분~오후4시
- ※매일 첫째주 월요일은 쉽니다.
- (노원실버카페 ☎ 949-3757)



북부여성발전센터 2016년 1분기 교육생 모집

- ▶ 접수기간 : 12.3(목)~1.15(금) 18:00까지 인터넷 또는 방문접수
 - ▶ 교육기간 : 2016. 1. 4(월) ~ 3. 26(토) 12주
 - ▶ 모집강좌 : 정보화, 강사양성, 조리·제과제빵, 의상, 미용, 공예 등 100여개 강좌
- (서울시북부여성발전센터 ☎ 3399-7607~9)

2015년 노원구립청소년교향악단 정기공연

- ▶ 일시 : 2016.1.30(토) 17:00(약90분)
 - ▶ 장소 : 노원문화예술회관 대공연장
 - ▶ 내용 : 설명이 있는 음악회 『빠페르 차이코프스키』
• 발레모음곡, 소아곡, 교향곡, 협주곡
 - ▶ 입장료 : 10,000원
※ 입장료 수익금은 어려운 이웃을 위해 사용됩니다.
- (문화체육과 ☎ 2116-3786)

노원구립청소년합창단 신규단원 정기모집

- ▶ 모집 : ~ 2016. 1. 13(수)까지
 - ▶ 부문 : 소프라노, 메조소프라노, 알토
 - ▶ 자격 : 노원구 거주 및 관내 소재학교 재학 초3(예비4학년)~고2(예비고3)
 - ▶ 서류 : 주민등록초본 1부 또는 재학증명서 1부, 자유곡 악보 사본 3부(심사당일 제출)
 - ▶ 신청 : 구청 홈페이지(www.nowon.kr) 접수
 - ▶ 심사 : 2016. 1. 17(일) 14:00, 노원문화예술회관 3층
 - ▶ 발표 : 2016. 1. 19(화), 홈페이지 및 개별 통보
- ※특전
• 정기 및 수시 공연 참여에 따른 봉사시간 확인서 발급
- ※주1회 정기연습 (토요일 10시~12시 30분) 및 수시연습
- (문화체육과 ☎ 2116-3786)



안 쓰는 물품 기부하며 나눠요

- ▶ 기부하는 날 : 매월 20일(기부데이), 매월 30일(나눔데이)
 - ▶ 기부장소 : 가까운 동주민센터 및 재사용 매장
 - ▶ 기부가능 물품 : 의류, 신발, 잡화, 책 등 사용가능한 물품
- (자원순환과 ☎ 2116-3810)

에너지 컨설팅 받고 난방비 줄여 보세요

- ▶ 대상 : 주민 누구나
 - ▶ 접수기간 : 2016. 2. 29 까지
 - ▶ 접수장소 : 복지정책과·동주민센터 전화 및 방문 접수
 - ▶ 내용 : 열화상 카메라를 이용하여 열측정을 한 후 열이 새고 있는 부분을 체크하여 손쉽게 조치할 수 있도록 무료로 컨설팅
- (복지정책과 ☎ 2116-3661)

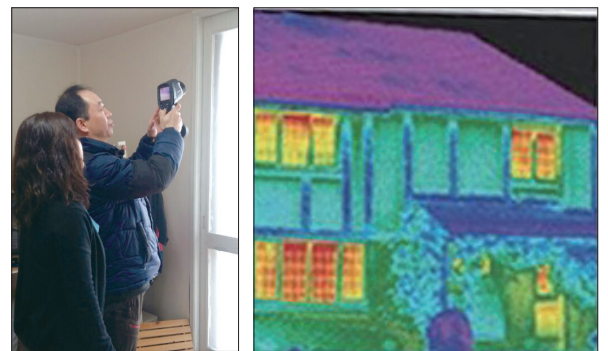

▲ 열화상 카메라로 촬영했을 때 지붕의 열누수와 창문, 출입구의 열이 새고 있는 모습

하루20분, 구민 한 책 읽기 운동에 동참해 보세요

- 구민 한 책 독후활동을 접수받습니다.
- ▶ 우수작 선정: 분야별(글, 그림, 사진, 동영상) 5명 내외(월1회)
 - ▶ 제출기한 : 매월 25일
 - ▶ 제출방법 : 도서관 방문 또는 이메일 (nowon1book@gmail.net)

* 도서는 책읽는 노원만들기 도서선정위원회에서 분기별 1회 선정합니다.

2016년도 1분기 선정도서

그건 내 조끼야 (영유아) 작가: 니카에 요시오	저승사자에게 잡혀간 호랑이 (영유아) 작가: 김미혜	우리 집에는 괴물이 우글우글 (영유아) 작가: 홍인순
빨강연필 (어린이) 작가: 신수현	나의, 블루보리 왕자 (어린이) 작가: 오채	추락하는 것은 복근이 없다 (청소년) 작가: 김해원
눈 오는 날 - 장서리 내린 날 (청소년) 작가: 엠마누엘레 베르토시	담론 - 신영복의 마지막강의 (성인) 작가: 신영복	빨간 지전거 2 (성인) 작가: 김동화

(평생학습과 ☎ 2116-3991)

‘편지는 사랑을 심고’ - 행복학교 꿈나무들의 손편지

빠름 빠름을 외치는 광고 문구가 난무하는 시대에 다소 더디더라도 마음을 가다듬어 쓰는 손편지에 관심을 갖고 귀 기울이는 학교가 있다.

상월초등학교는 한 학년을 마무리하게 되는 12월에 상월초 꿈나무들의 무지개빛 마음을 편지글로 표현하는 시간을 가졌다.

이항아 교장선생님은 다시는 받을 수 없는 아버지의 손편지를 가끔 꺼내보며 용기와 힘을 얻는다며 정성으로 쓴 편지 한 통의 소중함을 강조한다. 교과 공부도 중요하지만, 무엇보다 인성교육이 우선시 되어야 한다는 교장선생님의 교육방침이어서일까, 상월의 아이들은 여느 학교와 사뭇 다르다.

5학년 어느 반은 교실에서는 친구와 대화를 할 때도 편지글에서도 친구에게 ‘님’자를 붙여 쓴다. 이는 친구 간에 서로 귀하게 여기자는 뜻에서 약속으로 정해놓고 그렇게 쓴다. 선생님과 제자 사이의 아름다운 소통을 편지글로 바르게 표현한 학생들을 보고, 그동안 여러 학교를 다니면서 수업을 해온 새한국편지가족 서울 지회 명예회장 박명자씨는 칭찬을 아끼지 않는다. “쉬는 시간조차 웃고 떠들고 언성을 높이는 아이들이 없고



진지하게 편지글을 쓰는 모습을 보고 자연스럽게 몸에 밴 예절과 인성교육이 하루아침에 이루어진 것이 아니라, 그것을 편지글을 통해서도 읽을 수 있었다.”고 한다. 디지털시대에 300원짜리 우표로 받아보는 제자들의 사랑법에 선생님들은 배부르다.

꿈나무들의 행복한 아우성을 편지지에 빼곡히 써내려가는 모습만으로도 교실 안 풍경은 아름답다. 편지를 쓰는 동안에도 자신을 돌아보게 되고 앞으로의 다짐을 약속하기도 하고, 지혜의 눈을 뜨게 해 주시고 나의 멘토가 되어 주신 선생님께 등 자신만의 표현법으로 다양하게 써내려간 편지글에서 선생님과 아이들의 관계는 맑음으로 읽혀진다.

명예기자 배덕정(degg@hanmail.net)



코스모스COSMOS 천문특강

- ▶ 일시 : 1월 5, 12, 19, 26(화) 19:30~21:30
- ▶ 장소 : 서울영어과학교육센터/서울시민천문대 2층 강당
- ▶ 대상 : 초등학교 4학년 이상
- ▶ 내용 : 칼 세이건의 코스모스 (강사: 이명현 천문학박사)
- ▶ 참가방법 : 홈페이지 개인예약 등록창 이용
- ▶ 등록기간 : 12. 15(화) 오전 10시~
- ▶ 참가비용 : 무료

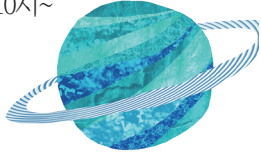

이달의 천문이야기

- ▶ 일시 : 1. 17(일) 19:30
- ▶ 장소 : 서울영어과학교육센터/서울시민천문대 4층 플라네타리움
- ▶ 대상 : 누구나 참석 가능
- ▶ 내용 : 항성
- ▶ 참가방법 : 홈페이지 개인예약 등록창 이용
- ▶ 등록기간 : 1. 2(토) 오후 2시~
- ▶ 참가비용 : 성인 2,000원, 청소년 및 어린이 1,000원, 5세이하 65세이상 무료



1월 보름행사

- ▶ 일시 : 1. 24(일) 19:30, 20:20
- ▶ 장소 : 서울영어과학교육센터/서울시민천문대 2층 강당
- ▶ 대상 : 누구나 참석 가능
- ▶ 내용 : 3D미디어교육, 과학으로 보는 달, 돔 영상으로 보는 달, 망원경으로 보는 달
- ▶ 참가방법 : 홈페이지 개인예약 등록창 이용
- ▶ 등록기간 : 1월 2일 (토) 오후 2시~
- ▶ 참가비용 : 성인 2,000원, 청소년 및 어린이 1,000원, 5세이하 65세이상 무료



(서울영어과학교육센터 ☎ 971-6232)

**학력인정 중·고등학교
성인학생 모집**

- ▶ 대상 : 초등학교 졸업자, 중학교 검정고시 합격자, 고입검정고시 합격자
- ▶ 모집인원 : 400명(선착순 마감)
- ▶ 수업료 : 수업료 및 교과서 무료
- ※ 기초과정 : 무료한글반 / 초등검정고시반



(청암중 · 고등학교 ☎ 930-6511/5580, www.ca.hs.kr)

**광운 원격평생교육원
학위·자격증 취득과정
수강생 모집**

- ▶ 개강일 : 2016. 1. 5(화)
- ▶ 모집기간 : 2015. 12. 1(화) ~ 2016. 1. 4(월)까지
- ▶ 교육과정 : 사회복지사2급, 보육교사2급 자격증 및
- ▶ 접수방법 : 전화 및 홈페이지(http://kwcyber.ac.kr)
- ▶ 장학혜택 : 노원구 주민 수업료50%감면 등
- ▶ 신청 : 광운원격평생교육원 ☎ 911-1144



(평생학습과 ☎ 2116-4434)

지구를 생각해요

노원 햇빛과 바람 발전소 발전량 안내

구분	발전량	CO ₂ 저감량	매출액
총 누적 (2013. 10월 ~)	72,192kWh	31,076ton	9,025,744원



노원자기주도학습지원센터 겨울방학 청소년 특강 안내

대상	프로그램	교육일정	교육시간
초등학생 (4~6학년) / 15명	자기주도학습 코칭	1월 11일~1월 21일	월, 목 10시 (4회)
초등학생 (4~6학년) / 15명	꿈찾기 진로독서 코칭	1월 12일~1월 22일	화, 금 10시 (4회)
중학생 / 15명	자기주도학습 코칭	1월 11일~1월 21일	월, 목 10시 (4회)
중학생 / 15명	꿈찾기 진로독서 코칭	1월 12일~1월 22일	화, 금 10시 (4회)
신청 홈페이지	노원마을학교지원센터 (http://nest.nowon.kr) → 자기주도학습강좌 신청		
수강료 / 신청기간	5,000원 (우리은행 1006-201-316812 예금주 노원구청) / 12월 21일(월) ~ 신청 후 수강료 납부순 마감 (신청자 명의 수강료 납부)		
유의사항	강좌별 참여인원 1명만 신청 가능 (복수 신청 불가)		
위치 / 문의	중계그린아파트 상가 지하 (중계역 4번 출구) / ☎ 2116-4436~7		

역사의 길 해설 프로그램 신청 안내

- ▶ 운영기간 : 연중(일요일/공휴일 제외)
- ▶ 운영시간 : 월~ 금요일 : 1일 2회(10:00~11:00 / 13:00~14:00)
- ▶ 토요일 : 1일 1회(10:00~11:00)
- ▶ 운영장소 : 마들근린공원 내 역사의 길
- ▶ 신청대상 :
 - 월요일~금요일 : 관내 유치원(어린이집) 초·중·고등학교 1개반
 - 토요일 : 개인 30명(7명 미만 신청시는 운영하지 않음)
- ▶ 신청방법 : 노원구청 홈페이지-참여세상(www.nowon.kr)

(교육지원과 ☎2116-3223)



화석연료를 전혀 쓰지 않고 에너지를 생산 활용할 수 있는 환경체험 교육장

**탄소제로하우스
노원에코센터 1,2월 프로그램**

- ▶ 접수일시 : 2015년 12월 25일 ~ 2016년 1~2월(겨울방학) 프로그램 시작 2일전 마감
- ▶ 접수방법 : 홈페이지(http://ecocenter.nowon.kr) 접수
- ※ 단체 신청은 전화 문의, 사전 연락 없이 불참시 향후 프로그램 참가 불이익

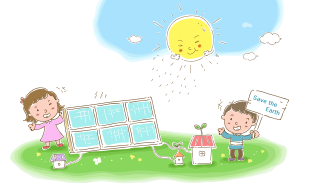

(노원에코센터 ☎2116-4402~5)

구분	프로그램명	일시	대상	참가비(원)
기후변화 에너지	1주차: 맑은 공기 솔솔~ 코코넛화분 만들기	1기: 1월 8일, 15일, 22일(금) 10:00 ~ 11:30	초등 20명	5,000 *3강 기준
	2주차: 화석은 왜? 화석연료 만들기	2기: 2월 12일, 19일, 26일(금) 14:00 ~ 15:30		
	3주차: 에너지가 반짝반짝! LED손전등 만들기	3기: 2월 12일, 19일, 26일(금) 14:00 ~ 15:30		
	에코센터 탐방 '우리가족 재생에너지 체험'	2월 23일(화), 24일(수) 14:00 ~ 15:30	가족 5가족(15명)	없음
생태환경	새야, 뭐먹고 사니? '새 먹이통 만들기'	1월 19일, 26일(화) / 2월 16일(화) 14:00 ~ 15:30	6세이상 유아 초등 20명	없음
	겨울 숲으로 놀러가자! '겨울 숲의 초대'-초등	1월 5~6일(화~수) 14:00 ~ 16:00	초등 20명	없음
	겨울 숲으로 놀러가자! '겨울 숲의 초대'-가족	1월 12~13일(화~수) 14:00 ~ 16:00	가족 8가족(25명)	없음
에코 디자인	우리가족 만들기 체험 '나무로 만년달력 만들기'	1기 : 1월 9~10일(토~일) 2기 : 1월 23~24일(토~일) 10:00 ~ 11:30	가족 8가족(25명)	5,000 *가족당
	우리가족 요리산책 주먹밥편 '꼬마는 아채를 좋아해요'	1월 9일, 16일, 23일(토) 14:00 ~ 15:30	가족 8가족(25명)	2,000 *1인당
	우리가족 요리산책 동그랑땡편 '고기 없는 하루를 보내요'	2월 13일, 20일, 27일(토) 14:00 ~ 15:30	가족 8가족(25명)	2,000 *1인당
	겨울, 신나게 놀자! '우리놀이 전래놀이'-초등 *3강 연속	1월 5~7일(화~목) 10:00 ~ 11:30	초등 20명	2,000 *3강 기준
	겨울, 신나게 놀자! '우리놀이 전래놀이'-가족 *3강 연속	1월 19~21일(화~목) 10:00 ~ 11:30	가족 8가족(25명)	2,000 *3강 기준, 가족당
	넵킨아트로 멋쟁이가 되어요 '미니크로스백 만들기'	1월20일, 27일(수) / 2월 17일(수) 14:00 ~ 15:30	초등 20명	2,000
	내 몸과 지구가 함께 웃어요 '면생리대 만들기'	1월30일(토) / 2월 6일(토) 14:00 ~ 15:30	누구나 20명	3,000
	1일차: 팽팽이비누 만들기 2일차: 립밤 만들기 3일차: 소이캔들 만들기	1기 : 1월 12~14일(화~목) 10:00 ~ 11:30 2기 : 2월 2~4일(화~목) 14:00 ~ 15:30	초등 20명 *1강씩 참가 가능	1~2일차 1,000 3일차 4,000
	1일차 : 에센스 만들기 2일차 : 스킨&페브리즈 만들기 3일차 : 바디워시 만들기	2월 2~4일(화~목) 10:00 ~ 11:30	성인 10명	30,000 *3강 기준
	영화상영 가족과 함께하는 즐거운 주말 '일요 영화관'	*상영영화는 홈페이지 참조 14:00 ~ 16:00	누구나	없음

정겨운 우리말, 말(이) 많다 - 매우 수다스럽다.

휴먼북이 추천하는 한 권의 책 ⑤ 도덕적 인간과 비도덕적 사회(라인 홀드 니버)

남을 위한 일로 나를 기쁘게

건강한 신체와 삶의 향기를 주는 상계백병원 최수전 교수(59). 그는 1989년 백병원 개원 창립부터 지금까지 26년째 노원사랑에 빠져있다. 낮에는 의사로 국민의 건강을 돌보고 그 외의 시간에는 인문학 관련 활동을 활발히 한다. 백병원에서는 인문학의 지평을 넓혀가는 사람들의 모임을 열어 인문학강의를 개최하고 휴먼라이브러리에서는 '공감 북 토크'와 '인문학여행'을 매월 무료로 진행한다.

최 교수는 휴먼라이브러리의 창립에도 많은 도움을 주었을 뿐 아니라 운영위원장으로 적극 활동 중이다. 특히 의사를 지망하는 고등학교 의학동아리들의 대출에 인기가 높다. 남을 위한 일로 나를 기쁘게 하는 이타적인 삶을 가르쳐 준다. 연간 3~4회 대 출 가능하며 한 달에 세 번 인문학콘서트에서 만날 수 있다.

최 교수의 전공은 호흡기 내과이며 편안한수면 연구로 수면센터소장과 내과 분과장, 내과교수로 마음과 몸의 평안에 정열을 쏟는다. 잠은 면역과 삶의 질과 상관관계가 있기 때문이다. 그래서 편안한 수면은 성격까지도



편안하게 해 준다. 이처럼 그의 삶은 평화롭고 따스하다. 직장에서는 의료봉사단을 이끌며 마들사회복지관에서 정기적인 의료봉사도 하고, 의료분쟁으로 고통 받는 사람들을 위해 '한국의료분쟁조정 중재원'의 자문위원도 3년째 하고 있다. 깊이 있는 다독으로 다양한 인문학의 즐거운 이야기 샘이 마르지 않는다. 그의 철학은 남이 즐긴다고 나도 즐서거나 명품을 쫓기 보다는 내가 좋아하는 일에 가치를 두며 좁은 한반도에서 넓게 세상을 보자는 것이다. 최 교수가 추천한 책, '도덕적 인간과 비도덕적 사회'는 개인과 집단의 목표와 행동원리가 다른 사회적 통찰과 도덕성에 대한 이야기를 담고 있다. 말 보다는 행동이 가고 내 이익 보다는 함께 소통하며, 느린 듯해도 인생의 향기와 멋, 풍류와 여유를 즐기는 삶이 선진국이라 한다. 최 교수가 평균 인문학의 씨앗이 사람중심 노원 교육중심 노원을 푸르게 할 것이다.

명예기자 고영미(michelle226@hanmail.net)

리사이클링마켓 운영 안내

종이팩은 휴지로, 다 쓴 건전지는 새 건전지로 바꿔 사용하세요.

- ▶ 운영시간 : 월~금 10시~16시(주말, 공휴일 휴무)
- ▶ 위치 : 상계5동 한신3차아파트 정문 앞 (상계동 452-1)
- ▶ 교환대상

1) 종이팩 : 우유팩, 두유팩, 주스팩 1kg
↔ 친환경화장지 1롤 교환



☞ 우유팩만 수집시 교환 기준 :
↔ 1000ml(35개), 500ml(55개) 200ml(100개)

☞ 종이컵만 수집시 교환 기준 : 195ml(270개)

(내용물을 비우고, 압착한 상태로 준비해주세요.)

2) 폐전지 : 폐전지 20개(사이즈무관, 단추형제외)

↔ 新(신)전지 1세트(2개입)(1인당 5세트 한정)

※ 폐식용유는 수거용기 비치되어 배출 편의 도모.

(자원순환과 ☎ 2116-3810)

노원구 소식지 '살기좋은 노원'은 구민 여러분의 참여를 기다립니다.

일상생활에서 일어난 이야기, 이웃들의 사연, 우리동네 자랑거리, 시와 수필, 사진 등 다양한 형식과 주제로 자신의 솜씨를 뽐내주세요. 채택되신 분께는 소정의 원고료를 드립니다.

▶ 참여방법 : 소식지 담당 이메일 okjj@nowon.go.kr

▶ 참고사항 : 작품의 제목과 설명, 보내시는 분의 성함, 주소, 전화번호를 꼭 기입해 주세요.

(디지털홍보과 ☎ 2116-3421)

'2016년 공릉보건지소 헬스장, 이용자 모집 및 변경사항안내

- ▶ 모집일시 : 매월 마지막주 월요일 14:00
- ▶ 모집장소 : 공릉보건지소 3층 프로그램실 1
- ▶ 이용시간 : 평일 09:00 ~ 18:00(공휴일 제외)
- ▶ 이용요금 : 월 11,000원(부가세 10% 포함)
- ▶ 변경사항

구분	변경 전	변경 후
모집인원	40명	50명
모집방식	선착순접수	현장추첨

(공릉보건지소 사업운영팀 ☎2116-4976)

두드림 <치매 어르신 공동 돌봄교실> 대상자 모집

- ▶ 내용 : 치매 가족이 돌봄 도우미로 돌아가며 직접 돌봄에 참여하는 치매 공동 돌봄 교실 치매 인지건강프로그램 (미술, 음악, 요리, 원예 등)으로 인지가능 저하 예방신체활동 / 일상생활활동 / 놀이활동 / 가족참여 프로그램 등
- ▶ 일정 : 2016년 1월 ~ 2016년 6월 (6개월간)
- ▶ 시간 : 월, 화, 목, 금 오전 10시 ~ 오후 4시
- ▶ 대상 : 경증 치매어르신 중 장기요양등급이 없는 어르신으로 공동 돌봄 및 인지건강프로그램 참여를 희망하는 분, 치매 어르신 가족은 1주간 1회 필수 참석하여 공동 돌봄 도우미 역할 수행
- ▶ 장소 : 노원구청 5층 치매지원센터
- ▶ 신청 : 전화상담

(노원구치매지원센터 ☎911-7778)

내 방에서 만나는 원어민 선생님 노원구 수강료지원 원어민 화상영어

· 수강기간 <2개월 과정>
2016.1.4(월)~3.3(목)

· 접수기간
2015.12.4(금)~12.31(목)

· 수강료 <1개월 기준>

구분	예비 초3~중3	고1~성인
1:4 수업	10,000원 수강료 24,000원 중 노원구 지원 14,000원	29,000원

* 국민기초생활수급자, 법적 저소득 한부모 가족의 학생 수강료, 교재비 전액지원

www.nise.kr 1577-0585

독자투고

우리아이 원어민 화상영어 덕분에 영어로 말할 수 있게 되었어요



아이가 A,B,C,D 대 문자도 채 떼지 못하고 노원 원어민화상영어(neis)를 시작했습니다.

테스트를 볼 것도 없었기 때문에 바로 1레벨을 신청했고 그 결과... 만족합니다. 왜냐고요?

그저 아이에게 원어민의 두려움과 영어라는 두려움만 깨우치고 학원 보낼 생각을 했었는데 그게 아니더라고요 하나 둘 가르치지 않아도 단어를 깨우치더니 학교에서 영어수업 시간과 듣기 수업시간에 아이가 성장하는 모습이 제 눈에도 보였습니다.

역지로 시키지 않아도 쉬운 레벨로 시작하니 부담 없이 출석하고 즐거워하는 아이 모습이 저는 좋더라고요.

듣기시험 때도, 학교에서 가정통신문으로 사이트 주소를 보내줘도 직장을 다니는 엄마로서 일일이 들어가 같이 공부하는 것조차 버거워 그냥 알아서 해봐하고 기대는 하지 않았습니. 우리아이는 내가 잘 아니까

20문제, 만점을 받아오더니 "엄마 너무 쉬웠어!" 하는 말에 어찌면 영어학원보다 노원구청에서 지원해주는 저렴하고 친절한 화상영어를 계속하는 게 좋겠어라는 생각이 절로 들더라고요.

학원 보낼 돈으로 그래, 아이가 하고 싶은 걸 시켜주자. 하고 다른 곳에 그 돈을 투자하고 있고요

내년이면 초등학교 고학년에 들어가 주위 엄마들은 학원을 알아보고, 보내고 좋다고들 합니다만 수업내용, 아이가 집중 할 수 있는 학습률, 저 또한 현재 아주 만족하기에 전 꾸준히 원어민 화상영어를 할려고 합니다. 앞으로 쪽~~~

영어학원 보낼 돈 모아 모아 아이 어학연수에 투자하면 어떨까 싶기도 하고요 ㅎㅎ

문법도 중요하지만 내가 원하는 우리아이 모습은 외국인 앞에서 당당히 회화가 가능한 아이로 키우고 싶어요. 반값 수강료에 꼼꼼한 학습관리까지 노원원어민화상영어 강추합니다.

이효금(상계3,4동)

2016 희망온돌 따뜻한 겨울나기에 참여해 주세요

▶ 기간 : 2015.11.16 ~ 2016. 2.15(3개월)

▶ 성금 및 성품 모집방법

- 노원구청 복지정책과에 성금·품 접수 단일 창구 개설
- 성금 접수 계좌 : 우리은행 015-176590-13-522
- 성품 : 각 동 주민센터에서 접수
- 성금 및 성품 기탁서는 각 동 주민센터에 비치

복지정책과 ☎ 2116-3652



보건위생 민원 전용민원실 원스톱서비스 실시

노원구보건소(보건위생과)에서는 보건위생 민원(유기한)의 원스톱서비스를 내년 1월 1일부터 전면 시행합니다. 한 부서만 방문해도 상담부터 민원처리 완료까지 재방문없이 당일 민원에 대해 1시간 이내 처리 원칙으로 보건위생과 사무실 내에 보건위생 민원(유기한) 전용민원실을 설치운영합니다.
▶민원실위치 : 노원구보건소 3층 보건위생과 사무실 내
(보건위생과 전용민원실 ☎2116-4307)

새해 금연클리닉에서 금연 시작해 보세요~

2016년 새해 금연결심하셨다면 보건소 금연클리닉을 방문해 보세요. 전문 금연상담사가 2년간 금연을 도와드리고 금연에 성공하면 금연성공지원금(총 30만원 상당)도 지급해 드려요.
▶기간 : 연중(무료)
▶대상 : 주소나 직장이 노원구인 흡연자(금연희망자)
▶장소
• 보건소 2층 금연클리닉
※ 직장인을 위한 수요야간(매월 둘째, 넷째주) 및 토요일(매월 넷째주) 금연클리닉 운영
• 월계보건지소 3층 금연클리닉
• 공릉보건지소 1층 만성질환관리실(매주 화)
▶방법 : 직접 방문(신분증 지참)
▶내용
• 금연상담 및 니코틴의존도 검사, 일산화탄소 측정
• 금연보조제 및 행동요법 지도
• 12개월 금연성공시 10만원, 18개월 금연성공시 10만원 상당 문화관람권, 24개월 금연성공시 10만원 지급
(의약과 금연사업팀 ☎2116-4538~4541)

자전거 · 인라인 스케이트 · 스키 · 빙판길 낙상사고 댄 치아골절 조심!

각종 운동이나 레저를 즐길 때 예기치 않은 사고로 치아가 손상되거나 골절되는 일이 흔히 일어납니다. 치아손상(골절)을 예방하기 위해서는 자전거, 인라인 스케이트, 스키 등의 속도를 즐기는 운동시 반드시 헬멧을 착용해야 합니다.

아동청소년 「나의 몸 바로알기」 프로젝트 실시

2016년 관내 초등학교 4학년, 중학교 1학년 학생전수 체성분 측정, 건강관리 상담 실시
▶대상 : 초등학교 4학년, 중학교 1학년 전수
▶방법 : 보건소가 신청학교로 직접 방문하여 체성분 측정 및 사후 관리
▶내용
• 체성분 측정, 결과지 배부, 보건소 꿈나무건강상담실 연계 건강관리 상담
▶체성분 측정결과 : 비만도, 체수분, 근육량, 체지방량, 성장수준 평가, 성장점수 등
▶효과 : 사춘기 이전에 나의 몸을 바로 알고, 근육과 체지방량을 건강하게 조절하여 적정체중을유지하도록 유도함.
(의약과 건강증진팀 ☎2116-4364,4553)

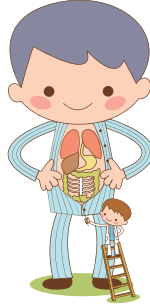

「취학아동 예방접종 확인사업」 안내

단체생활을 시작하는 아동기에는 감염병에 대한 방어면역이 점차 약해져 감염병에 노출되기 쉽다 취학아동은 본인의 건강과 함께 공부하는 친구들의 건강을 위해 빠뜨린 예방접종이 없는지 확인하고 초등학교 입학 전까지 예방접종을 완료하여야 합니다.
▶접종대상 : 2016년 초등학교 취학 예정자 (2009.1.1~12.31. 출생아 및 의무취학 예정자)
▶대상접종 : DTaP 5차, 폴리오 4차, MMR 2차, 일본뇌염 사백신 4차(또는 생백신 2차)
* DTaP-IPV 4차를 접종한 경우 DTaP 5차와 폴리오 4차 접종을 완료한 것과 동일합니다.
▶예방접종 완료 여부의 확인
• 예방접종도우미 사이트 내 '우리아이 예방접종관리' → [예방접종 내역조회]
• 모바일 '예방접종도우미' 앱 → [우리아이 아기수첩]
• 인터넷 '민원24'(http://www.minwon.go.kr) → [예방접종 증명서] 무료로 발급가능
▶확인결과 접종을 완료하지 않은 경우 가까운 의료기관 또는 보건소에서 접종을 완료하세요.
▶전산등록이 되어있지 않은 경우에는 접종받은 의료기관에 전산등록을 요청합니다.
(생활건강과 모자보건팀 ☎2116-4350)



음식점 이용시 「먹을만큼, 적당하게」 실천 안내

'음식물쓰레기 제로(ZERO)화 운동' 일환으로 조리에서 배식, 음식물쓰레기 배출 등 급식의 각 단계별로 감량화 방안을 알려 음식물쓰레기를 원천적으로 줄이자는 것이다. 음식점에서 처음부터 적정량을 주문해서 남기지 않고 원하는 양만큼 깨끗이 먹는 문화를 만들기 위함이다.
▶실천방법
• 메뉴 주문시 먹을 양만큼만 주문, 남은 음식 싸오기
• 밥반공기·대중소로 나누어진 메뉴를 제공하는 음식점 이용하기 등
▶향후계획
• 전수조사 완료
• 먹을만큼 적당하게 원하시는 음식점의 신청서를 받아서 점차 확대해 나갈 예정이다.
(보건위생과 식품위생팀 ☎ 2116-4318)

「모기없는 마을, 노원」 동절기 월동모기 유충구제

노원구보건소에서는 기후변화로 인한 겨울철 기온 상승과 난방 시설 완비 등으로 옥내 모기 발생이 증가하고 있어 이에 대한 대책으로 동절기 월동모기 유충구제를 실시하고 있다.
▶기간 : 2015. 12. ~2016. 2.(3개월)
▶대상 : 100개소(공공건물, 숙박시설, 목욕장, 아파트, 병원 등)
▶추진사항
• 정화조 및 집수정 대상으로 유충구제 실시
• 지하시설물에 있는 성충방제 실시
▶「모기서식지 신고센터」 운영 : 지역내 모기서식지 및 모기 출현이 빈번한 곳의 신고를 받고 있습니다
(생활건강과 전염병관리팀 ☎2116-4346, 4345)



겨울철 심장정지 발생률 증가로 인한 심폐소생술 교육 참여 안내

최근 날씨가 추워지면서 심혈관 질환 및 뇌혈관 질환 환자들이 증가하고 있습니다. 심폐소생술을 배워 가족 및 이웃의 생명을 지켜주세요!
▶대상 : 노원구민 누구나
▶교육 예약방법 : 전화예약 및 인터넷 예약
▶교육시간 : 평일 10시 14시 16시, 토요일 10시, 수요야간교육 둘째주, 넷째주 19시
▶장소 : 노원구청 1층 심폐소생술 교육장
(의약과 의무팀 ☎ 2116-3321~3323)

주민 큐레이터로 결성된 문화공동체 - 문화기획큐

마을의 작품을 발굴, 기획, 전시 지역에 기여

노원구의 문화기획 큐는 예술작가 기획, 마을공동체 사업, 지역 축제 및 주민모임과 연계한 행사 참여, 예술관련 독서 동아리, 문화예술 써포터즈활동 등 다양한 예술 전반에 관한 기획을 하고 있다. 마을미술교육을 통해 양성된 큐레이터 모임으로서 30명의 회원들이 미술적인 안목과 다양한 잠재된 재능으로 노원구의 알려지지 않는 조형물들을 발굴하여 사진으로 담아내는 작업을 하고 있다. 지난 11월 12일과 13일 주말 수락산 입구에 위치한 북카페 마을은 큐레이터들의 손놀림이 바쁘고 다소 북적거렸다. 문화기획 큐의 회원들이 직접 제작한 소품, 공예품들을 전시·판매하는 이롭고 신기한 쏠쏠한 '골라자바자바전'이 있었다. 좁은 공간으로 인해 작가의 그림과 비즈, 공예품, 소품들이 전시되고 코끝을 자극하는 향



기로운 방향제와 커피향이 방문하는 이들에게 편안함을 주었다. 문화기획 큐의 최미화 회장은 "지역의 다양한 작가들의 작품을 찾아내어 주민들과 함께 공유하고 공감할 수 있었으면 한다."고 "더 나아가 좋은 작품들을 노원구뿐 아니라 더 큰 무대에 서도록 알리미 역할을 하고 싶

다"고 했다.

문화의 재탄생, 아름다운 큐레이터의 도전은 시작되다

노원구 지역의 드러나지 않는 작품들이 곳곳에 묻히고 가려져 사장되는 안타까운 일이 있는데 문화기획 큐 회원들이 노원구 지역을 다니며 문화를 보는 시각과 강한 의지로 가치 있는 원석으로 재탄생시키고 있다. 매주 한번 상계정보도서관에서 미술독서모임을 하며 더 많이 배우고 있다. 구민들과 공유하며 공감하는 공동체로 지역 문화를 재조명하는 큐레이터들의 힘찬 도전을 응원하고 싶다.

(문화기획큐 김요영 ☎ 010-8846-3650)
명예기자 최성욱 (cso05132001@hanmail.net)

Nowon

노원문화예술회관

(☎ 951-3355 www.nowonart.kr)



음악으로 떠나는 문화여행
〈만나라 이웃나라 클래식 콘서트〉

- ▶ 일시 : 2016. 1. 14.(목)
오후 7시 30분
- ▶ 장소 : 노원문화예술회관 대공연장
- ▶ 비용 : 전석 2만원
- ▶ 대상 : 5세 이상



〈공알공알 어린이 체험전〉

- ▶ 기간 : 2015. 12. 10.(수) ~ 2016. 2. 24.(수)
- ▶ 입장시간
9:50/ 10:40/ 11:30/ 12:20/ 13:10 / 14:40/ 15:30/ 16:20
- ▶ 휴관일 : 12.30~1.1(연말 3일), 2.7~2.9(명절 3일)

- ▶ 장소 : 노원아트갤러리(노원문화예술회관 4층)
- ▶ 관람료 : 어린이 18,000원, 어른 10,000원, 단체 11,000원
노원구민할인(1인4매) 어린이 13,000원 / 어른 6,000원 (신분증 지참)
노원문화예술회관 회원(1인4매) 어린이 12,000원 / 어른 5,000원 (회원카드지참)
- ▶ 대상 : 24개월 이상
- ▶ 내용 : '깨알깨알 반짝정원', '알콩달콩 보물섬' 등 엄마와 함께 즐기는 오감만족, 씨앗과 함께 만나는 놀이터
- ▶ 문의 : ☎ 070-4641-8641(기획사)
☎ 010-5187-6605, 010-5800-0982(단체)

노원문화예술회관 유료회원 가입안내

유료회원으로 가입하셔서 다양한 혜택을 누리시기 바랍니다.

- ▶ 회원유형
 - 개인회원(1년-30,000원, 2년-50,000원)
- 기획공연 2매 30% 할인
 - 가족회원(1년-50,000원, 2년-80,000원)
- 기획공연 4매 30% 할인
 - 단체회원(1년-100,000원, 2년-160,000원)
- 기획공연 10매 30% 할인
 - 어린이·청소년 회원(1년-10,000원, 2년16,000원)
- 기획공연 1인 30% 할인
- ▶ 가입방법 : 인터넷 신청(www.nowonart.kr), 방문신청, 전화신청(☎ 02-951-3355)
- ▶ 혜택사항
 - 노원문화예술회관 기획공연 30% 할인,
 - 의정부예술의 전당 기획공연 할인 20%
 - 노원문화예술회관, 노원문화원 문화강좌 10% 할인
 - 음식점, 생활편의업소, 노원지역 병원 진료 및 검진 할인(홈페이지 참조)

청춘 Rock 콘서트

- ▶ 일시 : 2016. 1. 9.(토) 19:00
- ▶ 장소 : 노원문화예술회관 대공연장
- ▶ 출연 : 샌드페블즈, 건아들, 활주루, 휘버스 등
- ▶ 비용 : R석 6만원, S석 4만원
- ▶ 공연문의 : ☎ 948-3565, 010-3771-1789

※ 수익금 전액 불우이웃 돕기 기부 예정

(문화체육과 ☎ 2116-3786)

추억과 행복을 선사하는 **노원청춘극장 무료 상영**

* 2016년부터 노원청춘극장이 확대 운영 됩니다.

노원청춘극장 매주 수·목요일 오후 2시
구청 6층 소강당



로미오와 줄리엣
▶ 1.6.(수), 1.7.(목)
▶ 15세 이상 관람가



밀양
▶ 1.13.(수), 1.14.(목)
▶ 15세 이상 관람가

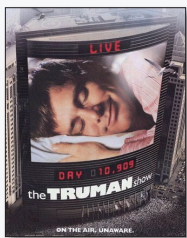

트루먼 쇼
▶ 1.20.(수), 1.21.(목)
▶ 15세 이상 관람가



범죄와의 전쟁
▶ 1.27.(수), 1.28.(목)
▶ 청소년 관람 불가

공릉2동 청춘극장 매주 월,수,금 오후 2시
공릉2동 주민센터 내 지하



내 마음의 풍금
▶ 1.4.(월), 6.(수), 8.(금)
▶ 전체관람가



의형제
▶ 1.11.(월), 13.(수), 15.(금)
▶ 15세 이상 관람가



굿모닝 프레지던트
▶ 1.18.(월), 20.(수), 22.(금)
▶ 전체관람가



로마의 휴일
▶ 1.25.(월), 27.(수), 29.(금)
▶ 전체관람가

미술관 SeMA 청춘극장 매주 화, 금요일 오후 2시
시립북서울미술관 지하1층



또 하나의 약속
▶ 1.5.(화)
▶ 12세 이상 관람가

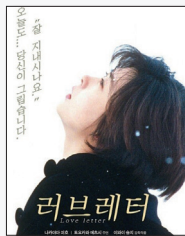

러브레터
▶ 1.12.(화)
▶ 전체관람가



우리들의 행복한 시간
▶ 1.8.(금)
▶ 15세 이상 관람가



줄리&줄리아
▶ 1.15.(금)
▶ 12세 이상 관람가



엄마없는 하늘아래
▶ 1.19.(화)
▶ 전체관람가



창문 넘어 도망친 100세 노인
▶ 1.26.(화)
▶ 15세 이상 관람가



봄날은 간다
▶ 1.22.(금)
▶ 15세 이상 관람가



에릭 브로코비치
▶ 1.29.(금)
▶ 15세 이상 관람가

(어르신복지과 ☎ 2116-3747)

구청에서 만나는 **독립영화 무료 감상회**

매주 수요일 오전 10:30, 구청 6층 소강당

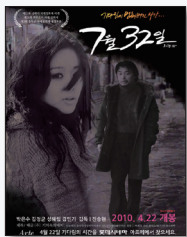

7월32일
▶ 1.6.(수)
▶ 한국, 청소년관람불가



바빌론의 아들
▶ 1.13.(수)
▶ 영국, 전체관람가



공범
▶ 1.20.(수)
▶ 한국, 12세 이상 관람가



베니싱
▶ 1.27.(수)
▶ 미국, 12세 이상 관람가

(행정지원과 ☎ 2116-3083)

