



2017-2021

중기지방재정계획



노원구



2017-2021
중기지방재정계획



노원구
www.nowon.kr

목 차

제 1 장	중기 지방재정계획 개요	5
	1. 계획의 개념	7
	2. 계획의 필요성	7
	3. 계획의 내용	8
제 2 장	구정 현황 및 목표	9
	1. 일반현황	10
	2. 지역특성	11
	3. 노원구 재정현황	12
	4. 구정목표	13
	5. 주요 계획지표	13
제 3 장	중기 재정운용 여건	17
	1. 대·내외 경제 전망	19
	2. 지방자치단체 경제여건	21
	3. 구 재정 여건	24
	4. 중기재정운용 목표	25
제 4 장	중기 재정계획 총괄	27
	1. 재정규모 전망(총괄)	29
	2. 재정계획 총괄	30
	3. 의무·재량지출 총괄	31
	4. 일반회계 전망	32
	5. 특별회계 전망	40
	6. 5개년 기금정비 계획	47
	7. 기금별 전망	48
제 5 장	분야별 자원배분	67
	1. 일반 공공행정	70
	2. 공공질서 및 안전	71
	3. 교육	72
	4. 문화·관광	73
	5. 환경보호	74
	6. 사회복지	75
	7. 보건	76
	8. 산업·중소기업	77
	9. 수송 및 교통	78
	10. 국토 및 지역개발	79
제 6 장	중기 투자사업 설명서	81
	1. 투자사업 목록	83
	2. 사업별 설명서	85

제 1 장

중기 지방재정계획 개요

1. 계획의 개념
2. 계획의 필요성
3. 계획의 내용

1. 개 념

- 지방자치단체의 발전 계획과 수요를 중·장기적으로 전망하여 반영한 다년도 예산으로서, 효율적인 자원배분을 통한 계획적인 지방재정 운용을 위해 수립하는 5년간의 연동화 계획

추진근거

- 지방재정법 제33조 (중기지방재정계획의 수립 등)

- 지방자치단체의 장은 재정을 계획성 있게 운용하기 위하여 매년 중기지방재정계획을 수립하여 지방의회에 제출하고, 행정자치부장관에게 제출

- 지방재정법 제36조 (예산의 편성)

- 지방자치단체의 장이 예산을 편성할 때에는 제33조에 따른 중기지방재정계획과 제37조에 따른 투자심사결과를 기초로 하여야 한다.

2. 계획의 필요성

- 중·장기적 관점에서 지방재정의 계획적인 운용 및 국가계획과 지방계획의 연계를 위해 5개년 계획을 수립하고, 경제·사회여건 변화를 반영한 연동화 계획으로 운영
- 국가재정운용계획에서 제시하는 중·장기 중점재원 투자방향, 주요 사업계획을 반영, 국가와 지방의 재정적 연계성 확보

3. 계획의 내용

□ 계획 기간 : 2017~2021년(5개년)

□ 계획 대상 : 일반회계, 특별회계 및 기금

□ 작성 기준

◎ 2017년 : 최근 5년간 최종예산을 참고하여 계획 수립시점에서 전망한
2016년도 최종예산을 기초로 작성

◎ 2017년 이후 : 2017년도 예산안을 기초로 지역 내 성장률과
증가율을 반영한 전망치를 적용하여 발전계획을 수립

※ 중기재정계획상 예산규모(최종예산안 기준)는 의회제출 예산(당초예산)과
일치하지 않을 수 있음

□ 중기 투자사업 계획수립

< 중기 투자사업 작성 대상 >

- ◇ 기초자치단체 '16년 당초 예산 규모 3천억원 이상 : 총사업비 20억원 이상
- ◇ 다만, 공연·축제 등 행사성사업은 광역 3억, 기초 1억원 이상
- ◇ 외국차관 도입 사업, 해외투자 사업 및 다른 자치단체(광역은 광역, 기초는 기초)와 공동으로 투자하는 사업은 광역 10억, 기초 5억 이상 (총사업비 기준)
- ◆ 총사업비 : 기투자 + 5개년계획('17~'21) + 향후 투자액이 모두 포함된 사업비
(연례반복적인 사업은 계획기간 내 사업비 합계)

제 2 장

구정 현황 및 목표

1. 일반현황
2. 지역특성
3. 노원구 재정현황
4. 구정목표
5. 주요 계획지표

1 일반 현황



인 구	↓	570,814명
면 적	↓	35.46 km ²
주 택	↓	198,965호
· 아파트	:	159,350호 (80.1%)
· 주 택	:	39,606호 (19.7%)
행정 조직	↓	1의회, 5국, 1소, 3지소, 1담당관, 32과, 19동
행정 인력	↓	1,471명(정원)

2 지역 특성

□ 서울 동북부 지역의 관문

- 서울 도심으로부터 북동측 약 12km지점에 위치하여 동서간 6.2km, 남북간 9.2km의 지역을 점유
- 시외지역을 연결하는 서울시의 관문적 위치에 입지한 교통 요충지

□ 지속적인 성장 개발 지역

- 서울시 동북부지역, 의정부시, 남양주시, 구리시 등을 포함하는 경제·사회·문화권의 중심지로의 성장 잠재력을 보유한 도시개발 지역

□ 쾌적한 자연환경 지역

- 수락산, 불암산, 초안산, 영축산에 둘러싸인 쾌적한 주거환경 지역

□ 대단위 아파트 주거 지역

- 대규모 택지개발, 불량주택 재개발로 구성된 전체주택 중 87%를 차지하는 대단위 아파트 주거 지역

3 재정 현황

□ 2016년 재정 규모

(단위:백만원)

총 예산규모	일반회계	특별회계
668,922	652,138	16,854

※ 2016년도 본예산 기준

□ 일반회계 세입·세출 현황

○ 세 입

(단위 : 백만원)

총 액	지방세	세 외 수 입	보 조 금	조정교부금등
652,138 (100%)	66,342 (10.17%)	48,954 (7.51%)	341,460 (52.36%)	195,382 (29.96%)

○ 세 출 (분야별)

(단위 : 백만원)

총 액	일반재난기타	교육·문화	환경·산업	복지·보건	교통지역개발
596,158 (100%)	158,415 (24.28%)	24,025 (6.31%)	16,227 (2.73%)	388,751 (65.21%)	8,740 (1.47%)

□ 특별회계

(단위 : 백만원)

총 액	주민소득지원 및 생활안정기금	의료급여 기금	발전소 주변지역 자원사업	주 차 장	금연환경 조성
16,854 (100%)	1,574 (9.4%)	1,155 (6.85%)	22 (0.01%)	13,692 (81.24%)	410 (2.5%)

4 구정 목표

대한민국에서 가장 행복한 노원 구민의 집



5 주요 계획 지표

[2016.10.1 現在]

분 야		단위	2017년	2018년	2019년	2020년	2021년	부서
일반 공공 행정	면적	km ²	35.44	35.44	35.44	35.44	35.44	부동산정보과
	인구수	천명	570	566	563	560	560	자치행정과
	세대수	천가구	220	219	218	217	217	자치행정과
	행정조직	동 / 통	709	709	709	709	709	자치행정과
	공무원수	명	1,483	1,483	1,483	1,483	1,483	행정지원과

분 야		단위	2017년	2018년	2019년	2020년	2021년	부서
공 질 서 및 안 전	민방위대 운영	개대	848	850	852	854	856	자치행정과
	민방위 대피시설	개소	243	238	230	225	220	자치행정과
	비상 급수시설	개소	58	57	57	57	57	자치행정과
	빗물 펌프장	개소	2	2	2	2	2	물안전관리과
교 육	평생 교육기관	개소	62	63	63	64	64	평생학습과
	대학교	개소	7	7	7	7	7	교육지원과
	고등학교	개소	25	25	25	25	25	교육지원과
	중학교	개소	27	27	27	27	27	교육지원과
	초등학교	개소	42	42	42	42	42	교육지원과
	유치원	개소	67	67	67	67	67	교육지원과
문 화 체 육 및 관 광	문화원	개소	1	1	1	1	1	문화과
	문화의 집	개소	1	1	1	1	1	문화과
	국가 문화재	개소	25	25	25	25	25	문화과
	지방 문화재	개소	25	25	25	25	25	문화과
	공공 도서관	개소	7	8	8	8	8	평생학습과
	구민체육센터	개소	2	2	2	2	2	체육청소년과
	구립예술단체	단체수	4	4	4	4	4	문화과
	체육 동호인 연합회	단체수	33	33	33	33	33	체육청소년과
	극장 · 공연장	개소	2	2	2	2	2	문화과
환 경 보 호	쓰레기 배출량	톤/일	131	129	127	125	123	자원순환과
	분뇨 배출량	kℓ/일	230	229	227	224	221	자원순환과
	청소인력 및 차량	명/대	258/92	258/92	258/92	258/92	258/92	자원순환과
	직영	명/대	159/52	159/52	159/52	159/52	159/52	자원순환과
	대행	명/대	99/40	99/40	99/40	99/40	99/40	자원순환과

분 야		단위	2017년	2018년	2019년	2020년	2021년	부서
	재활용품 분리수거	톤	41,542	41,742	41,942	42,142	42,342	자원순환과
	공중 화장실	개소	195	200	205	210	215	자원순환과
사회 복지	기초생활 수급자	가구/명	16500/25570	16800/26040	17100/26330	17400/26970	17700/27430	사회보장과
	복지시설	개소						
	종합사회 복지관	개소	9	9	9	9	9	복지정책과
	노인복지시설 (경로당)	개소	244	246	248	250	252	어르신복지과
	여성가족 복지시설	개소	4	4	4	4	4	여성가족과
	장애인 복지시설	개소	54	54	54	54	54	장애인지원과
	보육 시설	개소	495	495	495	495	495	여성가족과
	노인 인구	명	70,250	72,250	74,250	76,250	78,250	어르신복지과
	여성 인구	명	292,879	292,577	292,265	291,998	291,723	여성가족과
	장애인 인구	명	27,484	27,484	27,484	27,484	27,484	장애인지원과
보건	보건소 · 보건지소	개소	4	4	4	4	4	보건위생과
	병 · 의원	개소	704	711	718	725	732	의약과
	약국	개소	210	212	214	216	219	의약과
	예방 접종	명	61,000	63,000	65,000	67,000	69,000	생활건강과
	방문 간호	가구	12,700	13,700	14,700	15,700	16,700	생활건강과
산업 중소 기업	농지 면적	km ²	74	74	75	75	76	알자리경제과
	농업 가구	세대	18	19	20	21	22	알자리경제과
	등록 공장 수	개소	128	139	151	163	175	알자리경제과
	중소기업 자금지원	개소	21	22	23	24	25	알자리경제과
	재래 시장 수	개소	2	2	2	2	2	알자리경제과

분 야		단위	2017년	2018년	2019년	2020년	2021년	부서
	백화점 · 대형마트	개소	5	5	5	5	5	알자리경제과
수송 및 교통	도로 연장	km	292	292	292	292	293	토목과
	도로 면적	km ²	3,686	3,686	3,686	3,686	3,686	토목과
	가 로 등	등	10,066	10,150	10,250	10,350	10,500	토목과
	보 안 등	등	6,179	6,220	6,270	6,340	6,400	토목과
	자동차 등록대수	천대	153	153	153	153	153	교통행정과
	공영 주차장	개소	25	26	26	26	26	교통지도과
	거주자우선 주차장	구획	1,900	1,910	1,920	1,930	1,940	교통지도과
	건축물부설 주차장	개소	6,100	6,150	6,200	6,250	6,300	교통지도과
국토 및 지역 개발	근린 공원	개소	26	26	26	26	26	공원녹지과
	어린이 공원	개소	92	92	92	92	92	공원녹지과
	가로수	천주	14.4	14.4	14.4	14.4	14.4	공원녹지과
	녹지대 면적	km ²	0.23	0.23	0.23	0.23	0.23	공원녹지과
	주택수	호	199,943	199,943	199,943	199,943	199,943	공동주택지원과
	아파트	호	160,171	160,171	160,170	160,171	160,171	공동주택지원과
	단독	호	27,006	27,006	27,006	27,006	27,006	공동주택지원과
	기타	호	12,766	12,766	12,766	12,766	12,766	공동주택지원과
	하수도 연장	km	394	394	394	394	394	공동주택지원과
	하천 연장	km	20.1	20.1	20.1	20.1	20.1	공동주택지원과

제 3 장

중기 재정운용 여건

1. 대·내외 경제 전망
2. 지방자치단체 경제여건
3. 구 재정 여건
4. 중기재정운용 목표

1 대·내외 경제 전망

□ 세계 경제

- 미국 등을 중심으로 선진국의 완만한 성장 흐름의 지속에 따라, EU의 미약한 회복세에도 선진국은 2%대 성장을 지속할 전망이다. 영국의 EU 탈퇴에 따른 성장률 일부 저하 예상
 - 신흥국 경제도 개선세가 전망되나, 중국의 성장 둔화에 따라 성장 속도는 과거보다 완만해질 것으로 예상
- 세계경제 여건이 매우 취약한 상황에서 영국의 EU 탈퇴로 인해 금융시장 충격과 교역감소 등으로 세계경제의 회복세 더욱 약화 우려
 - 미국 등 선진국의 통화정책 기조 전환, 유가하락에 따른 산유국 경제 불안 등은 또 다른 잠재적 위험요인

< 세계경제 성장률 전망, IMF, '16. 7월 >

(단위 : %)

구분	'15년	'16년	'17년	'18년
세계	3.1	3.1	3.4	3.6
- 선진국	2.3	1.8	1.8	2.2
- 신흥국	4.3	4.1	4.6	4.7

□ 국내 경제 전망

- 국내경제는 내수가 건설투자를 중심으로 완만하게 증가하겠으나, 수출 부진이 지속되면서 2016년 2.7%, 2017년에 3.0%의 성장률을 기록할 전망(IMF)
 - 다만, 최근 영국의 EU 탈퇴, 테러 등 대외 경제여건의 불확실성 등은 안정적인 경제성장의 위험 요인으로 작용
- 세입여건은 비과세·감면 정비, 세원투명성 제고 등 세입기반 확보 노력으로 다소 개선될 전망
 - 경기여건 등에 따라 불확실성은 지속
- 세출여건은 인구구조 변화에 따른 복지 및 미래 대비 지출이 증가하고, 우리 경제의 체질개선과 도약을 위한 투자 요구도 증대
 - 신 성장동력 창출 지원 및 재난 등 대비 주민안전 인프라 구축을 위한 투자 확대 및 지역개발 등 경제 활성화를 위한 지출 수요는 지속 증가 예상
- 수지·채무 측면에서는 국가채무 비율이 GDP 대비 40% 수준에 이르는 등 재정건전성 관리 필요성 제기
 - 불확실한 세입여건 하에 복지·의무지출과 미래 대비 수요가 급격히 늘어나면서 국가채무가 증가할 가능성
 - 재정이 경제의 최종안전판 역할을 하기 위해서는 지속적인 재정건전화 노력 필요

2 지방자치단체 경제여건

1. 지방자치단체 세입 여건

□ 내수의 완만한 회복 등 국내경제의 안정적 성장세가 이어질 경우, 지방 세입 확충을 위한 지방세제도 개선 효과 등으로 자치단체 자주재원 수입은 지속적으로 상승될 것으로 전망

○ (지방세) 비과세·감면 축소, 경기 회복세 등에 따라 지방세의 신장세는 당분간 지속될 것으로 보이나,

－ 영국의 EU 탈퇴, 국제금융시장 불안, 저유가로 인한 산유국 불안 등 대외 불확실성 증대로 증가율은 전년도에 비해 다소 둔화 예상

－ ('16년 전망) 부동산경기, 개별소비세 인하 등으로 징수액이 전년보다 증가 예상

－ 다만, 하반기 부동산경기 둔화, 경제성장 하락전망 실현 시 전년 수준 예상

* (취득세) 요트·회원권 (지역자원시설세) 화력발전 (담배소비세) 물담배 머금은 담배 등 신종담배

－ 부동산 거래량은 2012년 하락이후 2013년부터 지속 증가

< 부동산 거래량¹⁾ >

구 분	2011년	2012년	2013년	2014년	2015년	전년동기대비 증감율(%)
토지 (필지)	2,329,199	2,044,9625	2,241,979	2,643,622	3,085,529	16.7%
아파트(동·호)	906,083	716,714	876,465	1,071,295	1,225,864	14.4%
건물 (동·호)	1,434,147	1,196,691	1,390,443	1,692,400	2,015,827	19.1%

1) 국토교통부 홈페이지 통계정보

- 부동산 가격은 완만하게 상승세 유지

* 지가변동률²⁾(%) : ('13년) 1.14 → ('14년) 1.96 → ('15년) → 2.40

○ (세외수입) 과세자료 연계, 체납액 일제 정리, 지방세외수입 운영실적 진단·공개제도 등으로 증가 전망

○ (지방이전재원) 지방교부세, 지방교육재정교부금 등은 내국세 수입 증가 전망에 따라 연평균 5.6% 증가 예상

* (국세동향) '16. 1~4월 국세수입(96.9조원)은 전년 동기(78.8조원) 대비 18.1조원 증가(23%↑)

< 지방이전재원 전망³⁾ >

(단위: 조원, %)

구 분	2015년	2016년	2017년	2018년	2019년	연평균 증가율
■ 지방이전재원 <지방교부세, 지방교육 재정교부금>	74.3	77.4	82.8	88.3	92.5	5.6

○ (국고보조금) 저출산·고령화로 인한 기초연금·보험 등 의무지출 및 복지지출, 일자리 창출 등으로 지속 증가 예상

2) 국토교통부 홈페이지 통계정보

3) 2015~2019년 국가재정운용계획

2. 지방자치단체 세출 여건

□ 취약계층 보호, 일자리 창출 등 정부의 복지정책 확대 등으로 지방비 부담도 지속 증가할 전망

- '14년 기초연금 도입 및 장애인연금 확대, '15년 기초생보 맞춤형급여 개편, 무상보육 등 복지제도 변경으로 인해 지방비 부담 증가
- 다문화 가족에 대한 종합서비스 지원체계 구축, 독거노인 돌봄서비스 강화 등 저출산·고령화 사회 대비
- 노인·여성 등 취약계층 일자리 지원 확대

□ 소방 및 안전 기능이 강화되고 다양한 복지욕구 표출에 따른 서민생활 안정 관련 지출 수요도 증가 전망

- 재난 및 안전관리, 재난복구 능력 강화 등 주민안전 투자 확대
- 주민밀착형 복합문화 커뮤니티센터 조성 등 문화융성 투자 확대

□ 지역개발 사업 및 지역경제 활성화 관련 지출 수요 증가

- 도로·교량·하천 등 지역 SOC사업 지속 정비
- 자연환경 조성, 수질개선 등을 위한 생태하천 조성, 상·하수도 인프라 및 생활폐기물 처리시설 확충 등

3 구 재정 여건

1. 세 입 여 건

☐ 지방세 수입

부동산 거래량은 2012년 하락 이후 2013년부터 회복세를 보이고 있으며, 자산가격 하락세가 둔화됨에 따라 지방세입이 다소 증가할 것으로 예상

☐ 세외수입

경기변동에 영향을 적게 받아 평년과 비슷한 수준으로 전망되나, 세외수입 징수율 제고로 소폭 상승요인 존재

☐ 보조금

기초연금, 무상보육 등 복지사업 확대에 따라 국시비 보조금 증가

☐ 조정 교부금등

서울시 보통세 규모 확대에 따라 보통교부금 증가

2. 세 출 전 망

☐ 민선6기 공약사업 및 역점사업 추진으로 인한 투자사업비 증가

- 대한민국에서 가장 행복한 노원구민 실현을 위한 투자비용이 다소 증가할 것으로 예상됨

☐ 복지제도 확대, 인건비 상승 등으로 재정부담 지속 증가 예상

- 자체 수입의 증가에 비해, 인건비 등 법정 필수경비 및 국·시비 매칭사업에 대한 구비 부담분이 급증함에 따라 주요현안사업 추진을 위한 재정부담이 심화
- 공공요금 인상, 위탁시설 인건비, 운영비 등 경상적 경비 증가

4 중기재정운용 목표

- 민선6기 구정방향인 행복 공동체 ‘노원 구민의 집’을 만들기위한 5대 과제에 대한 재정적 뒷받침



□ 세출 구조조정 및 건전성 확보 지속 추진

- 기존 사업은 시급성 등을 고려하여 Zero-Base에서 재검토 하고, 신규사업은 기획 단계부터 타당성을 철저히 검증

□ 재정운용의 책임성 및 투명성 강화

- 경제여건의 불확실성 증대로 재정위기에 따른 사전위기관리기능 강화
- 예산의 편성 과정에서 주민의 참여 확대

제 4 장

중기 재정계획 총괄

1. 재정규모 전망(총괄)
2. 재정계획 총괄
3. 의무·재량지출 총괄
4. 일반회계 전망
5. 특별회계 전망
6. 5개년 기금정비 계획
7. 기금별 전망

1 재정규모 전망(총괄)

□ 회계별 재정규모

(단위:백만원)

구 분		2017	2018	2019	2020	2021	합계	비중	연평균 증가율
합 계		765,729	770,113	783,240	796,703	816,977	3,912,762	100	1.6
일반회계		724,179	730,366	743,191	756,397	775,957	3,730,090	94.8	1.7
특별회계		15,047	13,128	13,449	13,791	14,264	69,679	1.8	-1.3
	주민소득지원 및 생활안정기금	1,893	1,922	1,930	1,947	1,983	9,675	0.2	1.2
	의료급여기금	1,554	1,600	1,648	1,698	1,749	8,249	0.2	3.0
	발전소주변지역 지원사업	8	8	8	8	8	40	0.0	0.0
	주차장	11,377	9,341	9,606	9,882	10,268	50,474	1.3	-2.4
	금연환경 조성	258	257	257	256	256	1,284	0.0	-0.2
기금		26,503	26,619	26,600	26,515	26,756	132,993	3.4	0.2
	통합관리기금	6,310	6,287	6,322	6,321	6,456	31,696	0.8	0.6
	구민회관 건립기금	2,814	2,870	2,928	2,986	3,046	14,644	0.4	2
	중소기업 육성기금	4,613	4,659	4,706	4,753	4,801	23,532	0.6	1
	자활기금	2,140	2,141	2,144	2,146	2,150	10,721	0.3	1
	양성평등기금	542	543	543	544	545	2,717	0.1	0.1
	노인복지기금	1,170	1,159	1,148	1,137	1,126	5,740	0.1	-0.9
	장애인복지 기금	638	640	642	644	646	3,210	0.1	0.3
	도로굴착 복구기금	1,377	1,415	1,231	1,024	995	6,042	0.2	-7
	환경미화원 자녀학자금 대여기금	705	709	713	718	723	3,568	0.1	0.6
	재활용품판매대 금관리기금	1,820	1,769	1,746	1,710	1,684	8,729	0.2	-2.3
	재난관리기금	2,757	2,797	2,839	2,881	2,924	14,198	0.4	1.5
	식품진흥기금	418	418	418	418	418	2,090	0.1	0
	옥외광고정비기 금	1,076	1,086	1,097	1,108	1,119	5,486	0.1	1
	노점상자립 지원기금	124	124	124	124	124	620	0.0	0.5

※ 상기 예산은 예산의 절상·절사로 인해 금액(합계 및 증감)에 일부 차이가 있음

2

재정계획 총괄 [일반회계+기타특별회계+기금]

(단위:백만원)

구분	중기재정계획					합계	비중	연평균 신장률
	2017	2018	2019	2020	2021			
①세입	761,390	770,113	783,240	796,703	816,977	3,928,424	100.0	1.8
지방세수입	67,244	68,762	70,319	71,913	73,547	351,786	9.0	2.3
세외수입	62,835	53,160	54,249	55,330	56,511	282,085	7.0	-2.6
경상적	40,456	41,298	42,159	43,003	43,939	210,855	5.0	2.1
임시적	22,379	11,862	12,090	12,327	12,572	71,230	2.0	-13.4
이전재원	584,326	603,171	613,536	624,225	641,213	3,066,470	78.0	2.3
부동산교부세 등	11,535	7,686	7,839	7,996	8,156	39,212	1.0	2.0
자치구조정교부금등	192,144	199,581	199,221	205,031	211,015	1,006,992	25	2.4
국고보조금	203,781	211,937	215,737	221,405	227,309	1,080,169	27.0	2.8
지역특별발전회계 보조금	602	946	210	214	219	2,191	0.0	-22.4
기금	5,087	5,212	5,340	5,471	5,606	26,716	1.0	2.5
시·도비보조금등	171,176	177,810	185,188	184,108	188,908	907,189	23.0	2.5
보전수입등및내부거래	46,985	45,020	45,137	45,235	45,706	228,084	6.0	-0.7
②경상지출	166,938	169,635	172,287	176,651	178,978	864,489	100.0	1.8
행정운영경비	136,804	139,468	141,992	145,087	147,919	711,270	86.0	2.0
인력운영비	126,219	129,000	131,464	134,458	137,524	658,666	80.0	2.2
기본경비	10,585	10,467	10,528	10,629	10,395	52,604	6.0	-0.5
재무활동	21,759	21,668	21,643	21,752	21,982	108,804	13.0	0.3
내부거래지출	13,450	13,491	13,592	13,659	13,864	68,056	8.0	0.8
보전지출	8,309	8,177	8,051	8,093	8,118	40,748	5.0	-0.6
예비비	8,375	8,499	8,652	8,812	9,077	43,415	1.0	4.2
③투자가용재원(①-②)	594,451	600,479	610,954	620,052	637,998	3,063,935	0.0	1.8
④사업수요	598,790	600,479	610,954	620,052	637,998	3,069,273	0.0	1.6
⑤부족재원(④-③)	4,339	0	0	0	0	4,339	0.0	-100.0
지방채	4,339	0	0	0	0	4,339	0.0	-100.0
(기타)	6,716	0	0	0	0	6,716	0.0	-100.0
재정규모	765,729	770,113	783,240	796,703	816,977	3,932,762	0.0	1.6

※ 상기 예산은 예산의 절상·절사로 인해 금액(합계 및 증감)에 일부 차이가 있음

3 의무 · 재량지출 총괄

일반회계+특별회계+기금

(단위:백만원)

구분	중기재정계획					연평균 신장률
	2017년	2018년	2019년	2020년	2021년	
합 계	765,729	770,113	783,240	796,703	816,977	1.6
의무지출	601,388	622,704	635,113	649,754	665,664	2.6
법정의무	163,900	167,224	170,313	173,774	176,980	1.9.
보조의무	437,458	455,449	464,770	475,947	488,651	2.8
이자의무	30	31	31	32	33	2.0
재량지출	164,341	147,409	148,127	146,949	151,313	△2.0

※의무지출 = 법정지출+보조사업+이자지출

4 일반회계 전망

□ 총 세입규모 : 3조 7,300억원

○ 지방세 및 세외수입 등 자체재원 : 5,939억원(16%)

○ 조정교부금, 국·시비보조금 등 의존재원 : 3조 568억원(82%)

○ 보전수입 및 내부거래 등 : 793억원(2%)

구분	중기재정계획					합계	연평균 신장률
	2017	2018	2019	2020	2021		
①세입	724,179	730,366	743,191	756,397	775,957	3,730,090	1.7
자체재원	122,341	114,069	116,577	119,143	121,767	593,897	△0.1
지방세수입	67,244	68,762	70,319	71,913	73,547	351,786	2.3
세외수입	55,097	45,307	46,258	47,230	48,219	242,112	△3.3
경상적세외수입	36,138	36,897	37,672	38,463	39,268	188,438	2.1
임시적세외수입	18,959	8,410	8,587	8,767	8,951	53,674	△17.1
이전재원	582,499	601,297	611,614	622,254	639,191	3,056,855	2.3
부동산교부세등	11,535	7,686	7,839	7,996	8,156	39,212	2.0
자치구조정교부금등	192,144	199,581	199,222	205,031	211,014	1,006,992	2.4
국고보조금	203,005	211,137	214,913	220,556	226,435	1,076,045	2.8
지역특별발전회계 보조금	602	946	210	214	219	2,191	△22.4
기금	5,079	5,204	5,332	5,463	5,598	26,676	2.5
시·도비보조금등	170,134	176,744	184,098	182,993	187,768	901,738	2.5
지방채	4,339	0	0	0	0	4,339	△100.0
보전수입등및내부거래	15,000	15,000	15,000	15,000	15,000	75,000	0.0

※상기 예산은 예산의 절상·절사로 인해 금액(합계 및 증감)에 일부 차이가 있음

세 입 전 망 [지방세]

□ 등록면허세

- 과세대상 : 취득과 관계없이 이루어지는 등기·등록하는 경우 및 각종 법령에 규정된 면허·허가·인가·등록·지정·검사 등 권리의 설정, 금지의 해제 또는 신고의 수리 등 행정청의 행위

○ 산정방법

- 세입전망 = 평균부과액 신장율 × 평균징수율

○ 과거 5년간 세입 실적

(단위 : 백만원)

구 분	2012년	2013년	2014년	2015년	2016년	비 고
부 과 액	7,465	7,596	8,166	8,649	8,108	
징 수 액	7,417	7,592	8,105	8,605	8,067	
징 수 율	99.4	99.5	99.3	99.5	99.5	

○ 향후 5년간 세입 전망

(단위 : 백만원)

구 분	2017년	2018년	2019년	2020년	2021년	
부 과 액	8,298	8,341	8,385	8,428	8,472	
징 수 액	8,257	8,299	8,343	8,386	8,430	
징 수 율	99.5	99.5	99.5	99.5	99.5	

○ 중기 전망

- 국내 부동산 경기의 불확실성으로 인하여 큰 폭의 세액 상승은 어려우나, 지난 5년간의 세입 추이를 고려하면 등록면허세 세입은 장기적으로 소폭 증가 예상

□ 재 산 세

○ 과세대상 : 토지, 주택, 건축물, 선박 등

○ 산정방법

- 세입전망 = 평균부과액 신장율 × 평균징수율

○ 과거 5년간 세입 실적

(단위 : 백만원)

구 분		2012년	2013년	2014년	2015년	2016년	비 고
계		52,402	54,354	55,466	55,140	57,952	
부 과	구 세	18,828	18,775	19,204	19,890	20,564	
	공동재산세	33,574	35,579	36,262	35,250	37,388	
계		51,984	53,973	55,054	54,712	57,499	
징 수	구 세	18,410	18,394	18,792	19,462	20,111	
	공동재산세	33,574	35,579	36,262	35,250	37,388	
징 수 율 (%)		97.8%	97.9%	97.9%	97.9	97.9	

○ 향후 5년간 세입 전망

(단위 : 백만원)

구 분	2017년	2018년	2019년	2020년	2021년	비 고
계 (B+C)	58,568	59,807	61,073	62,368	63,692	
부 과 액 (A)	20,936	21,229	21,526	21,828	22,133	
징 수 액 (B)	20,485	20,772	21,063	21,358	21,657	
징 수 율 (%)	97.9%	97.9%	97.9%	97.9%	97.9%	
공동재산세 (C)	38,083	39,035	40,010	41,010	42,035	

○ 중기 전망

- 부동산 거래는 소폭 증가하고 있으며 주택가격 및 공시지가의 소폭상승으로 재산세의 세입증가 폭은 낮은 수준일 것으로 예상
- 향후 경기불안 요소가 해소되고 부동산 가격이 안정화되면 세입 증감 추이는 큰 변동이 없을 것으로 예상됨

□ 지난년도 수입

○ 과세대상 : 지난년도 구세 미수납액

○ 산정방법

- 세입전망 = 평균부과액 신장율 × 평균징수율

○ 과거 5년간 세입 실적

(단위 : 백만원)

구 분	2012년	2013년	2014년	2015년	2016년	비 고
부 과 액	908	1,117	1,192	1,073	1,159	
징 수 액	356	396	546	340	441	
징 수 율	39.2	35.5	45.8	31.7	38.1	

○ 향후 5년간 세입 전망

(단위 : 백만원)

구 분	2017년	2018년	2019년	2020년	2021년	평균신장율
부 과 액	1,194	1,201	1,208	1,215	1,222	0.6
징 수 액	419	431	443	443	456	3
징 수 율	35.1	35.9	36.7	37.5	38.4	

○ 중기 전망

- 급변하는 국제 경제상황 및 불확실한 국내 부동산 시장 여건 등으로 인해 체납징수 여건이 불안정하나 적극적인 체납징수 활동으로 소폭 상승 예상

세 입 전 망 [세외수입]

☞ 경상적 세외수입 사용료, 수수료수입 및 징수교부금의 소폭적인 증감이 예상되며 임시적 세외수입의 예측은 어려우나 세원발굴, 적극적인 징수활동을 통한 세입증대에 주력

□ 경상적 세외수입

- **사용료수입** : 구민체육센터, 문화예술회관(대관료) 및 근린공원(노해, 마들, 초안산) 이용의 꾸준한 증가 추세
- **수수료수입** : 쓰레기봉투 판매수입 및 대형생활폐기물(스티커 발급) 수수료 매년 증가
- **징수교부금** : 매매, 전·월세 상승으로 부동산 거래 활성화 및 공시지가 상승으로 시세 수입 확대를 통한 징수교부금 증가

□ 임시적 세외수입

- **과징금 및 과태료 및 기타수입** : 건축법 개정 부과요율 인하로 건축이행 강제금 세입 감소가 예상되나, 제로에너지주택 전·월세 및 보증금 징수로 소폭 세입 증가 예상
- **지난년도수입** : 부동산·차량 및 예금압류 등 신속한 채권확보를 통한 체납 세입 증대

[세목별 전망]

구 분		수입전망	비고
경 상 적 세 외 수 입	재산임대수입	▶시유지 임대 필지 감소, 생활체육연합회 및 나눔야학 사무실 등 임대료 무상 전환 등으로 감소되나 매년 공시지가 상승요인 감안 소폭 증가 예상	
	사용료수입	▶구민체육센터, 문화예술회관(대관료,리더스라인뷔페)및 근린공원(노해,마들,초안산) 등 꾸준한 이용 증가로 세입 증액 편성	
	수수료수입	▶자원순환과의 봉투가격 인상 반영되어 쓰레기처리봉투 판매수입과 대형생활폐기물(스티커 발급) 수수료 매년 증가 ▶민원24이용과 무인민원발급기 이용이 꾸준히 증가하고 있으며 해외여행 활성화로 인해 여권발급자 증가 예상	
	사업수입	▶예방접종, 건강검진, 진료비 소폭 상승	
	징수교부금수입	▶매매, 전세, 월세 상승으로 매매가 활발하게 이루어지고 있으며, 매년 공시지가 상승으로 시세수입 증대 및 징수교부금 증가	
	이자수입	▶이자수입은 평균보유액과 금리에 따라 이자수입이 변동되어 예측이 어려우나 금리하락 및 보유액 변동 감안 하여 세입 감소 예상	
임 시 적 세 외 수 입	재산매각수입	▶2016년 노원 월계동 277-26외 5필지(인덕마을) 매각으로 큰폭 증가하였으나 추후 연부 물건 분납대금 증가, 연 부계약 만료 등으로 소폭 상승 예상	
	부담금	▶매년 평균 수준을 유지 할 것으로 전망	
	과징금및과태료	▶공동주택지원과 건축이행강제금 부과요율 대폭 인하로 과징금 세입 감소 ▶과태료는 매년 평균 수준을 유지 할 것으로 전망	
	기타수입	▶주택사업과 제로에너지주택 입주자의 전·월세금, 보증금 상승으로 소폭 증가 예상	
	지난연도수입	▶건축이행강제금 부과요율 대폭인하로 과년도 징수액 감소가 예상되나 적극적인 체납 징수활동을 통한 매년 평균 수준을 유지할것으로 보임	

세 출 전 망

※①=②+③+④

(단위:백만

원)

구 분	2017년	2018년	2019년	2020년	2021년	합계	연평균 신장률
① 세 출	724,179	730,366	743,191	756,397	775,957	3,730,091	1.7
② 정책사업비	576,462	584,232	594,439	604,456	621,088	2,985,017	1.9
③ 경상지출	143,378	146,134	148,752	151,941	154,869	745,074	1.9
행정운영경비	135,678	138,313	140,807	143,872	146,673	705,343	2
인력운영비	125,264	128,016	130,451	133,414	136,449	653,594	2.2
기본경비	10,414	10,297	10,357	10,458	10,223	51,749	△0.5
재무활동	900	919	939	959	980	4,697	1.0
내부거래지출 및 보전지출	900	919	939	959	980	4,697	1.0
예비비	6,800	6,902	7,005	7,110	7,217	35,034	1.5
④ 지방채	4,339	-	-	-	-	4,339	

※상기 예산은 예산의 절상·절사로 인해 금액(합계 및 증감)에 일부 차이가 있음

□ 기본원칙

- 경상비 지출 증가를 최대한 억제하여 투자사업비 확충
- 실질적인 계획수립으로 예산의 실효성 확보
- 합리적 자원 배분으로 사업의 효율성 제고
- 건전재정, 계획재정, 경영재정 확립

□ 정책사업비(사업예산)

- 규정목표 및 업무계획에 따른 연차별 투자사업 및 연례반복사업을 고려하여 반영

□ 행정운영 경비

- **인력운영비(인건비)** : 인건비 인상률 및 호봉인상분 반영
- **기 본 경 비** : 부서운영에 필수 불가결한 사무관리비, 공공운영비 등 2016년 수준 동결을 원칙으로 집행률, 사업특성 등을 고려하여 증감조정

□ 예비비 및 기타

- **예 비 비** : 일반회계의 경우 예산총액의 100분의 1 범위 내의 금액을 계상하고, 특별회계는 회계별 특성에 따라 필요규모 반영

1. 주민소득지원 및 생활안정기금 특별회계

○ 설치목적

- 노원구민의 소득수준 향상과 생계자금에 부족한 저소득자의 생활안정을 위해 설치

○ 주요 사업내용

- 용자대상

주민소득지원자금	저소득층 생활안정자금
소득자금지원으로 자립기반을 구축할 수 있는 가구 (사업자등록증 필수)	생계를 위한 가계자금 무주택자에 대한 전세금 또는 입주보증금 중 일부 직계비속에 대한 고등학생 이상 재학생 학자금 장기치료 및 요양이 필요한 가구에 대한 의료비

- 용자한도액 : 주민소득지원 3천만원 이하 / 생활안정자금 2천만원 이하
- 용자조건 및 이율 : 2년 거치 2년 균분 상환, 연 3%

○ 운용방향 및 전망

- (세입)
 - 주민소득지원 및 생활안정자금은 경상적 세외수입인 공공예금이자수입과 민간융자금회수
이자수입, 보전수입 및 내부거래 등에 순세계잉여금과 민간 융자금회수수입으로 구성
되어 있음.
 - 공공예금이자수입은 2016년도 현재 연 1.75%를 적용받고 있어 향후 5년간 1.75%로
전망하여 작성하였고, 민간융자금회수이자수입은 민간융자금회수 수입 대비 연2% 이율로
상반기와 하반기 총 2회 반영.
 - 순세계잉여금은 주민소득지원 및 생활안정자금 과년도 세입에서 세출을 제외한 금액을
반영하였고, 민간융자금회수수입은 2013년~2016년까지의 실융자금과 2017년도
융자예상액을 반영.

- (세출)

- 주민소득지원 및 생활안정자금 융자의 경우 융자를 희망하는 상담자는 평균 50여건 정도 있지만 금융기관 1차 심사에서 상환능력 고려 및 신용 거래 불량자, 소득 대비 과다대출자 등을 제외하여 실제 융자 승인자는 최근 3년간 10명 내외였음.
- 상반기, 하반기 2회에 걸쳐 융자를 진행하고 있으며 최근 3년간 평균 140백만원 정도 융자되었으나, 홍보 강화 및 접수 기간 연장 등을 통해 향후 연간 160백만원 정도 융자 될 것으로 세출 전망.

○ 재정운용계획

(단위: 백만원,%)

구 분	2017년	2018년	2019년	2020년	2021년	합 계	비 중	연평균 신장률
①세입	1,892	1,922	1,930	1,947	1,984	9,675	100.0	1.2
세외수입	35	34	34	35	37	175	1.8	
경상적세외수입	35	34	34	35	37	175	1.8	
보전수입등및내부거래	1,857	1,888	1,896	1,912	1,947	9,500	98.2	
②경상지출	160	160	160	160	160	800	100	0
내부거래지출	160	160	160	160	160	800	100	
③투자가용재원(①-②)	1,732	1,762	1,770	1,787	1,824	8,875	100	
④사업수요	1,732	1,762	1,770	1,787	1,824	8,875	100	
⑤재 정 규 모	1,892	1,922	1,930	1,947	1,984	9,675	100	1.2

※상기 예산은 예산의 절상·절사로 인해 금액(합계 및 중감)에 일부 차이가 있음

2. 의료급여기금특별회계

○ 설치목적

- 「의료급여법」 제25조에 따라 의료급여비용의 재원을 충당하기 위하여 시·도에 의료급여기금을 설치

○ 주요 사업내용

- 생활유지 능력이 없거나 생활이 어려운 저소득 국민의 의료문제를 국가가 보장하는 공공부조제도
- 의료급여수급자에게 진료비 등 의료 지원을 통하여 저소득층의 생활안정 및 건강 증진에 기여

○ 운용방향 및 전망

- (세입)
 - 국·시비 보조금은 매년 점차 증가 예상 : 의료급여 현금 급여비 지원대상 및 범위 확대 추세
- (세출)
 - 「의료급여법」의 규정에 의한 수급권자에 대한 의료급여비의 부담 및 경비의 지출로 「의료급여기금 세부 집행지침」에 의거하여 지출
 - 의료급여관리사 인건비 매년 3% 인상률을 유지할 것으로 예상
 - 의료급여 사업비 지출 증가 예상 : 전동보장구 내구연한 도래에 따라 2018년도 장애인보장구 급여비 지출 증가 예상

※2011년도 대비 2012년도 전동휠체어 지급액 38% 증가

○ 재정운용계획

(단위: 백만원,%)

구 분	2017년	2018년	2019년	2020년	2021년	합 계	비 중	연평균 신장률
①세입	1,553	1,600	1,648	1,697	1,748	8,248	100	3
이전재원	1,553	1,600	1,648	1,697	1,748	8,248	100	3
국고보조금	776	800	824	848	874	4,124	50	3
시·도비보조금등	776	800	824	848	874	4,124	50	3
②경상지출	141	145	150	154	159	751	100	3
행정운영경비	141	145	150	154	159	751	100	3
인력운영비	141	145	150	154	159	751	100	3
③투자가용재원(①-②)	1,411	1,454	1,497	1,542	1,589	8,083	0	3
④사업수요	1,411	1,454	1,497	1,542	1,589	8,083	0	3
⑤재 정 규 모	1,553	1,600	1,648	1,697	1,748	8,248	100	3

※상기 예산은 예산의 절상절사로 인해 금액(합계 및 증감)에 일부 차이가 있음

3. 발전소주변지역지원사업 특별회계

○ 설치목적

- 별내 열병합발전소 건립과 관련하여 발전소 주변 반경 5kM 이내 주변지역 지원사업비가 배정됨에 따라 공공시설 등 목적에 맞게 지원사업을 추진하고자 함

○ 주요 사업내용

- 『발전소주변지역 지원에 관한 법률』에 따라 발전소(별내열병합발전소) 주변 지역의 소득증대사업, 공공·사회복지사업, 주민복지지원사업, 기업유치지원사업 등 시행
- 지원금은 발전원, 발전량 등에 따라 법령에 규정된 산정기준과 방식으로 산정되고, 발전소 가동기간 동안 매년 지원(년 1회)
- 매년 발전소주변지역지원사업 지원 계획에 따라 사업계획서를 산업통상자원부에 제출, 해당 사업계획서의 심의 통과 후 당해 지원금 교부

○ 운용방향 및 전망

- (세입)
 - 별내 열병합발전소의 당초 발전량 계획과는 달리 발전량이 적음에 따라 지원도 적을 것으로 예상되며 이러한 추이는 남양주시 별내동 일대의 전력사용량이 늘지 않는 한 지속될 것으로 전망
 - 세입액은 매년 800만원 내외로 예상
- (세출)
 - 불특정다수의 주민이 이용하는 노원구 시설에 대한 운영 지원을 통해 주민의 사회복지 만족도 향상에 주력하고자 함

○ 재정운용계획

(단위: 백만원, %)

구 분	2017년	2018년	2019년	2020년	2021년	합 계	비 중	연평균 신장률
①세입	8	8	8	8	8	40	100	0
이전재원	8	8	8	8	8	40	100	0
국고보조금	8	8	8	8	8	40	100	0
②경상지출	0	0	0	0	0	0	0	0
행정운영경비	0	0	0	0	0	0	0	0
③투자가용재원(①-②)	8	8	8	8	8	40	100	0
④사업수요	8	8	8	8	8	40	100	0
⑤재 정 규 모	8	8	8	8	8	40	100	0

※상기 예산은 예산의 절상절사로 인해 금액(합계 및 중감)에 일부 차이가 있음

4. 주차장특별회계

○ 설치목적

주차공간 부족에 따른 만성적인 주차문제를 해결하고 자동차
교통 흐름을 원활하게 하여 교통체계를 개선하고자 특별회계를 설치·운용

○ 주요 사업내용

- 주차단속 및 민원처리
- 공영주차장, 거주자우선주차장 설치, 교통시설물 설치 및 관리

○ 운용방향 및 전망

- (세입)
 - 경상적 세외수입은 공용주차장 위탁수입 및 거주자 우선주차
수입 매년 소폭 증가 예상
 - 임시적 세외수입은 지속적인 주차단속으로 매년 소폭 증가 예상
 - 연평균 증가율 3.0% 예상
- (세출)
 - 인력운영비 등 경상지출의 자연증가 예상
 - 전년도 사업확대로 예비비 감소 예상
 - 투자가용 재원의 소폭 증가 예상

○ 재정운용계획

(단위: 백만원,%)

구 분	2017년	2018년	2019년	2020년	2021년	합 계	비 중	연평균 신장률
①세입	11,377	9,341	9,606	9,882	10,268	50,432	100	△2.4
세외수입	5,865	6,018	6,191	6,372	6,561	31,007	61	2.8
경상적세외수입	3,504	3,602	3,704	3,809	3,917	18,536	37	2.8
임시적세외수입	2,361	2,416	2,487	2,563	2,644	12,471	25	2.9
이전재원	266	266	266	266	266	1,328	3	0
국고보조금	0	0	0	0	0	0	0	0
시·도비보조금등	266	266	266	266	266	1,328	3	0
보전수입등맞내부 거래	5,204	3,058	3,150	3,245	3,441	18,097	36	△9.8
②경상지출	2,601	2,647	2,723	2,804	2,989	13,765	100	3.5
행정운영경비	985	986	988	989	991	4,939	38	2.5
인력운영비	814	815	817	818	820	4,084	31	3.0
기본경비	171	171	171	171	171	855	6	0.1
3 재무활동	42	42	42	42	42	209	2	0.1
내부거래지출	0	0	0	0	0	0	0	0
보전지출	42	42	42	42	42	209	2	0
예비비	1,575	1,597	1,647	1,702	1,860	8,381	61	4.2
③투자가용재원(①-②)	8,733	6,694	6,883	7,078	7,279	36,666	0	△4.5
④사업수요	8,733	6,694	6,883	7,078	7,279	36,666	0	△4.5
⑤재 정 규 모	11,377	9,341	9,606	9,882	10,268	50,432	100	△2.4

※ 상기 예산은 예산의 절상·절사로 인해 금액(합계 및 증감)에 일부 차이가 있음

5. 금연환경 조성 특별회계

○ 설치목적

- 노원구의 금연환경 조성 및 노원구민의 흡연을 감소를 통한 구민 건강 증진을 도모하기 위하여 효율적인 사업 수행과 예산의 합리적 운영을 위하여 금연환경 조성 특별회계 설치

○ 주요 사업내용

- 금연클리닉 등록 금연성공자에 대한 지원
- 금연 지도단속 운영에 따른 비용 및 금연 지도단속요원에 대한 보상금
- 금연클리닉 사업 및 금연환경 조성을 위한 사업 지원

○ 운용방향 및 전망

- (세입)
 - 금연구역 지정 확대 등 금연 환경 조성으로 인하여 금연구역 인지도 증가와 흡연을 감소로 과태료 세입이 점차 감소될 것으로 예상됨
- (세출)
 - 노원구의 금연 환경 조성으로 노원구민의 흡연율이 점차 감소되고 있어 금연성공 지원금 지급 등 세출이 점차 감소될 것으로 예상됨

○ 재정운용계획

(단위: 백만원,%)

구 분	2017년	2018년	2019년	2020년	2021년	합 계	비 중	연평균 신장률
①세입	258	257	257	256	256	1,284	100.0	△0.2
세외수입	120	119	119	118	118	594	46.0	△0.5
임시적세외수입	120	119	119	118	118	594	46.0	△0.5
이전재원	0	0	0	0	0	0	0.0	0
보전수입등및내부거래	138	138	138	138	138	690	54.0	0.0
②경상지출	0	0	0	0	0	0	0.0	0
③투자가용재원(①-②)	258	257	257	256	256	1,284	0.0	△0.2
④사업수요	258	257	257	256	256	1,284	0.0	△0.2
⑤재 정 규 모	258	257	257	256	256	1,284	100.0	△0.2

※ 상기 예산은 예산의 절상·절사로 인해 금액(합계 및 중감)에 일부 차이가 있음

6 5개년 기금정비계획

○ 5개년 기금정비계획

(단위: 백만원)

연번	기금명	존속기한	정비유형 (통합, 폐지, 기한 연장, 유지 중 작성)	정비유형 사유	중기 재정전망				
					2017년	2018년	2019년	2020년	2021년
1	통합관리기금	2020.12.31	기한 연장	기금운용의 연속성 도모	6,310	6,287	6,322	6,321	6,456
2	구민회관 건립기금	2020.12.31	유지	구민회관 건립사용 지속추진	2,814	2,870	2,927	2,986	3,046
3	중소기업 육성기금	2020.12.31	기한연장	중소기업육성기금 융자사업 지속추진	4,613	4,659	4,706	4,753	4,801
4	자활기금	2020.12.31	기한연장	자활기금사업	2,140	2,141	2,143	2,145	2,148
5	양성평등기금	2020.12.31	유지	양성평등기반 촉진	542	542	542	542	542
6	노인복지기금	2020.12.31	연장	기금의 존치 필요성이 있는 경우	1,170	1,159	1,148	1,137	1,126
7	장애인복지 기금	2020.12.31	기한연장	장애인복지증진 사업의 원활한 추진	638	640	642	644	646
8	도로굴착 복구기금	2021.12.31	유지	도로복구공사의 수준 향상 및 사후관리	1,377	1,415	1,231	1,024	995
9	환경미화원 자녀학자금 대여기금	2018.12.31	연장	자녀학자금대여 사업 지속추진	705	709	713	718	723
10	재활용품판매대금 관리기금	2020.12.31	연장	재활용사업 지속추진	1,820	1,769	1,746	1,710	1,680
11	재난관리기금 [법정기금]	유지	유지	재난의 사전대비	2,757	2,797	2,839	2,881	2,924
12	식품진흥기금 [법정기금]	유지	유지	식품진흥기금 사업 지속추진	417	418	418	418	418
13	우외광고정비기금 [법정기금]	유지	유지	광고물 등의 정비를 통한 아름답고 쾌적한 생활환경 조성-	1,076	1,086	1,097	1,108	1,119
14	노점상자립 지원기금	2019.12.31.	유지	노점상 자립지원 추진	124	124	124	124	124

7 기금별 전망

1. 통합관리기금

□ 개 요

- 설치근거 : 서울특별시 노원구 통합관리기금 조례
- 설치목적 : 기금의 여유자금을 통합하여 효율적으로 활용
- 설치년도 : 2011년도

□ 지원기준 및 대상

- 지원기준 : 용자대상의 적정성, 재무구조의 건전성, 상황 가능성 등
- 대 상 : 일반회계, 특별회계 및 다른 기금에 대한 자금 융자, 도시기반시설 조성 및 지역개발사업 등을 위한 소요자금의 융자, 지역주민의 복지증진을 위하여 소요되는 자금의 융자 등

□ 중기 재정운용 전망

- 개별기금 예탁금에 대한 공공예금 이자수입 감소 전망

(단위: 백만원, %)

구 분	2017년	2018년	2019년	2020년	2021년	합 계	비 중	연평균 신장률
①세입	6,310	6,287	6,322	6,321	6,456	31,696	100	0.6
세외수입	127	118	109	63	81	498	1.6	△8.4
경상적세외수입	127	118	108	62	89	504	1.6	△8.4
보전수입등맞내부거래	6,183	6,170	6,214	6,259	6,367	31,193	98.4	0.7
②경상지출	6,310	6,287	6,322	6,321	6,456	31,696	100	0.9
재무활동	6,310	6,287	6,322	6,321	6,456	31,696	100	0.9
내부거래지출	6,310	6,287	6,322	6,321	6,456	31,696	100	0.9
③투자가용재원(①-②)	0	0	0	0	0	0	0	0
④사업수요	0	0	0	0	0	0	0	0
⑤재정규모(①+⑤)	6,310	6,287	6,322	6,321	6,456	31,696	100	0.9

※ 상기 예산은 예산의 절상·절사로 인해 금액(합계 및 증감)에 일부 차이가 있음

2. 구민회관 건립기금

□ 개 요

- 설치근거 : 서울특별시 노원구 구민회관 건립기금 설치 및 운용 조례
- 설치목적 : 구민회관 건립에 필요한 재원의 안정적인 확보
- 설치년도 : 2007년도

□ 지원기준 및 대상

- 구민회관 건립

□ 중기 재정운용 전망

- 구민회관 건립 기금 확보

(단위: 백만원,%)

구 분	2017년	2018년	2019년	2020년	2021년	합 계	비 중	연평균 신장률
①세입	2,814	2,870	2,928	2,986	3,046	14,643	100	2
보전수입등맞내부거래	2,814	2,870	2,928	2,986	3,046	14,643	100	2
②경상지출	2,814	2,870	2,928	2,986	3,046	14,643	100	2
재무활동	2,814	2,870	2,928	2,986	3,046	14,643	100	2
내부거래지출	2,814	2,870	2,928	2,986	3,046	14,643	100	2
③투자가용재원(①-②)	0	0	0	0	0	0	0	0
④사업수요	0	0	0	0	0	0	0	0
⑤재정규모(①=⑤)	2,814	2,870	2,928	2,986	3,046	14,643	100	2

※상기 예산은 예산의 절상·절사로 인해 금액(합계 및 중감)에 일부 차이가 있음

3. 기금명 : 중소기업육성기금

□ 개 요

- 설치근거
 - 지방자치법 제142조
 - 지역균형개발 및 지방중소기업 육성에 관한 법률 제43조
 - 서울특별시 노원구 중소기업육성기금 설치 및 운용 조례
- 설치목적 : 중소기업의 경영안정과 지역경제 활성화를 위한 운전자금·시설자금 지원
- 설치년도 : 1993년

□ 지원기준 및 대상

- 지원기준 : 융자금 5년(1년 거치, 4년 균등분할상환), 금리 2.0%(1.8%),
업체당 최대 2억원 이내 지원
- 지원대상 : 노원구 관할지역내에 주사무소를 두고 부가가치세법 제8조에 따라 등록을
한 중소기업 및 소상공인으로써 구 입지여건에 적합한 산업을 영위하는 자

□ 중기 재정운용 전망

- 최근 경기 회복세가 공고하지 않은 점을 감안 수입 증가율과 사업수요 증가율을 비슷한
수준으로 유지하여 재정건전성 제고
- 경제 동향에 따른 탄력적 금리조정으로 정책자금 지원 효과를 증대하여 지역경제 활
성화에 기여
- 2016년 융자금리 인하로 인한 경상적세외수입 감소(연평균 감소율 4.8%)가 예상
되나 융자금의 정기상환이나 조기상환 등으로 발생하는 여유자금으로 융자 규모를 점
차적으로 확대하여 지역경제 활성화에 기여

(단위 : 백만원, %)

구 분	2017년	2018년	2019년	2020년	2021년	합 계	비 중	연평균 신장률
①세입	4,613	4,659	4,706	4,753	4,801	23,532	100	1
세외수입	170	162	154	147	140	772	4	△4.8
경상적세외수입	170	162	154	147	140	772	4	△4.8
보전수입등맞내부거래	4,443	4,498	4,552	4,606	4,661	22,760	96	1
②경상지출	1,363	1,377	1,391	1,405	1,419	6,954	100	1
재무활동	1,363	1,377	1,391	1,405	1,419	6,954	100	1
보전지출	1,363	1,377	1,391	1,405	1,419	6,954	100	1
③투자가용재원(①-②)	3,250	3,283	3,315	3,348	3,382	16,578	0	1
④사업수요	3,250	3,283	3,315	3,348	3,382	16,578	0	1
⑤재정규모(①=⑤)	4,613	4,659	4,706	4,753	4,801	23,532	100	1

※ 상기 예산은 예산의 절상·절사로 인해 금액(합계 및 증감)에 일부 차이가 있음

4. 자활기금

□ 개 요

- 설치근거 : 서울특별시 노원구 자활기금 설치 및 운용 조례
- 설치목적 : 저소득층 자활사업의 원활한 추진
- 설치년도 : 2001년

□ 지원기준 및 대상

- 지원기준 : 조례 제10조(사업자금대여 등) 및 제11조(이차보전)
 - 사업자금대여기준 : 자활기업(기업당 1억원 범위), 자활근로사업단(2천만원 범위)
내 5년거치, 5년 균등분할 상환하거나 기간내 일시상환
 - 전세점포 임대지원 : 1년 또는 2년 단위의 임대계약 기간을 원칙으로 하고, 최장 6년까지 연장
- ※ 대여금 이자 : 연 1%
- 지원대상 : 조례 제8조(지원대상)
 - 노원구에 거주하거나 소재하고 있는 개인·기관·단체 중 다음 제1~5호의 어느 하나에 해당하는 자
- ※ 전세점포임대지원은 보건복지부 자활지침에 의거 자활기업 → 자활근로사업단 → 개인창업자 우선지원

□ 중기 재정운용 전망

- 자활지원사업을 안정적으로 수행하기 위한 토대로 기본적인 인프라 구축을 위한 지속적인 기금 조성
- 수급자, 차상위 계층, 지역자활센터가 운영하는 자활기업, 사업단 수 등을 고려한 기금의 규모 결정
- 수익성과 안정성을 고려한 금융상품의 투자 등으로 운용
- 자활근로사업단의 매출증대에 따른 수익금 발생 통한 기금적립 요인 유도
- 기금지원에 따른 채권확보 철저(전세점포 임대지원시 전세권 설정 등)

(단위: 백만원,%)

구 분	2017년	2018년	2019년	2020년	2021년	합 계	비 중	연평균 신장률
①세입	2,140	2,141	2,143	2,145	2,148	10,718	100	0.1
세외수입	193	195	197	200	202	987	8	1.2
경상적세외수입	193	195	197	200	202	987	8	1.2
보전수입등및내부거래	1,947	1,946	1,946	1,945	1,946	9,731	92	0.8
②경상지출	1,727	1,742	1,757	1,772	1,787	8,785	100	0.9
재무활동	1,727	1,742	1,757	1,772	1,787	8,785	100	0.9
내부거래지출	1,000	1,000	1,000	1,000	1,000	5,000	57	0
보전지출	727	742	757	772	787	3,785	43	2
③투자가용재원(①-②)	412	399	386	373	361	1,933	0	△3.2
④사업수요	412	399	386	373	361	1,933	0	△3.2
⑤재정규모(①=⑤)	2,140	2,141	2,143	2,145	2,148	10,718	100	1

※상기 예산은 예산의 절상·절사로 인해 금액(합계 및 증감)에 일부 차이가 있음

5. 양성평등기금

□ 개 요

- 설치근거 : 서울특별시 노원구 양성평등기본조례
- 설치목적 : 양성평등 실현을 촉진하고 여성의 사회참여 기회 확대 및 역량강화
- 설치년도 : 2007년
- ※ 2016.6.30. 조례개정 : 여성발전기금에서 양성평등기금으로 명칭 변경

□ 지원기준 및 대상

- 기준 : 양성평등 실현을 위한 사업, 경력단절 여성의 사회참여를 위한 사업, 취약 계층 여성의 인권보호사업, 기타 여성의 권익 및 복리증진 사업
- 대상 : 지역사회 내 유관기관 및 비영리 민간단체 등을 대상으로 사업 공모

□ 중기 재정운용 전망

- 적립금의 이자수입 범위 내에서 지원하여 안정적이고 지속적인 기금 조성
- 수익성과 안정성을 고려한 금융상품의 투자 등으로 운용
- 건강가정 육성 및 가정 내 양성평등실현을 위한 사업을 위주로 기금규모 결정

(단위: 백만원,%)

구 분	2017년	2018년	2019년	2020년	2021년	합 계	비 중	연평균 신장률
①세입	542	543	543	544	545	2,717	100	0.1
세외수입	1	1	1	1	1	3	0.1	1.5
경상적세외수입	1	1	1	1	1	3	0.1	1.5
보전수입등맞내부거래	541	542	542	543	544	2,712	99	0.1
②경상지출	530	531	531	532	533	2,657	100	0.1
재무활동	530	531	531	532	533	2,657	100	0.1
내부거래지출	500	500	500	500	500	2,500	94	0.0
보전지출	30	31	31	32	33	157	6	2.4
③투자가용재원(①-②)	12	12	12	12	12	60	0	0.0
④사업수요	12	12	12	12	12	60	0	0.0
⑤재정규모(①=⑤)	542	543	543	544	545	2,717	100	0.1

※ 상기 예산은 예산의 절상·절사로 인해 금액(합계 및 증감)에 일부 차이가 있음

6. 노인복지기금

□ 개 요

- 설치근거 : 서울특별시 노원구 노인복지기금 설치 및 운용조례
- 설치목적 : 어르신복지증진 및 어르신의 자립기반 조성 및 육성
- 설치년도 : 1997년

□ 지원기준 및 대상

- 지원기준 : 대한노인회 노원구지회 지도육성, 어르신교육 및 어르신교실 운영 지도 등 기타 어르신 복지증진에 관한 사항
- 지원대상 : 어르신복지증진, 지역사회 발전과 사회활동을 원활하게 하기 위한 사업

□ 중기 재정운용 전망

- 최근 예금금리가 과거에 비해 크게 낮은 수준(2%이하)로, 노인복지수요는 점점 증가하고 있으나 이자수입은 감소하여 지원 가능한 사업규모가 작아지고 있음. 이에 따라 노인복지수요에 능동적으로 대처하고 안정적으로 기금사업을 지원하기 위해 이자적립액에서 일부 추가지원이 필요함.
- 추가 지원금액은 매년 변동하는 금리 및 지원 상한 결정액에 따라 달라지며, 향후 금리가 큰 폭으로 상향조정되지 않는 한 지속적인 이자적립액의 감액이 예상됨.

(단위 : 백만원,%)

구 분	2017년	2018년	2019년	2020년	2021년	합 계	비 중	연평균 신장률
①세입	1,170	1,159	1,148	1,137	1,126	5,740	100	△0.9
세외수입	0	0	0	0	0	0	0	0.7
경상적세외수입	0	0	0	0	0	0	0	0.7
보전수입등맞내부거래	1,170	1,159	1,148	1,137	1,126	5,740	100	△0.9
②경상지출	1,170	1,159	1,148	1,137	1,126	5,740	100	△0.9
재무활동	1,140	1,129	1,118	1,107	1,096	5,590	100	△0.1
내부거래지출	1,117	1,106	1,095	1,084	1,073	5,474	98	△0.1
보전지출	23	23	23	23	23	116	2	△0.1
③투자가용재원(①-②)	30	30	30	30	30	150	0	0
④사업수요	30	30	30	30	30	150	0	0
⑤재정규모(①=⑤)	1,170	1,159	1,148	1,137	1,126	5,740	100	△0.9

※ 상기 예산은 예산의 절상·절사로 인해 금액(합계 및 증감)에 일부 차이가 있음

7. 장애인복지기금

□ 개 요

- 설치근거 : 서울특별시 노원구 장애인복지증진에 관한 조례
- 설치목적 : 장애인이 행복한 삶을 누릴수 있도록 복지대책 추진과 자립, 편의를 제공하여 사회활동 참여증진 기여
- 설치년도 : 2007년

□ 지원기준 및 대상

- 지원기준 : 장애인의 사회활동과 여가활동 지원, 장애인단체의 건전한 육성과 지원, 인식개선사업 지원 등
- 지원대상 : 노원구에 거주하는 장애인 및 장애인 단체, 시설 등

□ 중기 재정운용 전망

(단위 : 백만원,%)

구 분	2017년	2018년	2019년	2020년	2021년	합 계	비 중	연평균 신장률
①세입	638	640	642	644	646	3,210	100	0.3
세외수입	638	640	642	644	646	3,210	1	0.3
경상적세외수입	2	2	2	2	2	10	1	0
보전수입등맞내부거래	636	638	640	642	644	3,200	99	0.3
②경상지출	628	630	632	634	635	3,159	100	0.3
재무활동	628	630	632	634	635	3,159	100	0.3
내부거래지출	541	541	541	541	541	2,705	86	0
보전지출	87	89	91	93	95	455	14	2.2
③투자가용재원(①-②)	10	10	10	10	10	50	0	0
④사업수요	10	10	10	10	10	50	0	0
⑤재정규모(①=⑤)	638	640	642	644	646	3,210	100	0.3

※ 상기 예산은 예산의 절상·절사로 인해 금액(합계 및 증감)에 일부 차이가 있음

8. 도로굴착복구기금

□ 개 요

- 설치근거 : 서울특별시 노원구 도로굴착복구기금 설치 및 운용 조례
- 설치목적 : 도로복구공사의 수준 향상 및 사후관리
- 설치년도 : 1999년

□ 지원기준 및 대상

- 노원구 도로굴착복구기금 성치 및 운용조례 제4조에 정한 용도에 한하여 사용
- 도로 굴착복구공사 및 복구된 도로의 사후관리
- 도로 굴착 및 복구에 관한 조사, 연구, 감독업무
- 도로 굴착복구업무의 수행을 위한 사무관리비와 기타 부대경비

□ 중기 재정운용 전망

- 도로 굴착복구는 유관기관의 지하매설물 설치 후 우리구에 복구의뢰시 시행되는 연간 단가 사업으로, 최근 5년간 굴착허가 건수를 분석한 결과 계속적으로 감소되고 있어, 향후 과년도 대비 세입 예산의 축소로 인하여 재정운용의 감소가 예상됨
- 세입 :
 - 경상적세외수입 : 예치금 감소로 인한 고정 이자수입 감소
 - 임시적세외수입 : 굴착복구허가 감소로 인한 도로복구원인자부담금 징수액 감소
 - 보전수입 등 내부거래 : 수입 대비 지출 고정으로 인한 예치금 감소
- 세출 :
 - 보전지출 : 예치금 감소로 인한 사업 잉여금 감소
 - 사업수요 : 과년도 굴착 복구부에 대하여 기간이 지남에 따라 일정기간 동안은 정비 필요대상 사업수요는 증가할 것으로 예상됨

(단위: 백만원,%)

구 분	2017년	2018년	2019년	2020년	2021년	합 계	비 중	연평균 신장률
①세입	1,377	1,415	1,231	1,024	995	6,030	100.0	△7.0
세외수입	773	749	726	703	680	3,631	60.2	△3.0
경상적세외수입	20	19	19	18	18	94	1.5	△2.5
임시적세외수입	753	730	707	685	662	3,537	58.7	△3.0
보전수입등및내부거래	603	665	503	318	310	2,399	39.8	△12.1
②경상지출	665	503	318	310	279	2,075	100	△14.5
재무활동	665	503	318	310	279	2,075	100	△14.5
내부거래지출	0	0	0	0	0	0	0	0
보전지출	665	503	318	310	279	2,075	100	△14.5
③투자가용재원(①-②)	711	911	911	711	711	3,955	0	△11.2
④사업수요	711	911	911	711	711	3,955	0	△11.2
⑤재정규모(①=⑤)	1,377	1,415	1,231	1,024	995	6,030	100.0	△7.0

※ 상기 예산은 예산의 절상·절사로 인해 금액(합계 및 증감)에 일부 차이가 있음

9. 환경미화원 자녀 학자금 대여 기금

□ 개 요

- 설치근거 : 지방자치법 제142조 및 서울특별시 노원구 환경미화원 자녀 학자금 대여 기금 설치 조례
- 설치목적 : 환경미화원 대학생 자녀에게 학자금을 대여하여 경제적 부담을 덜어주고 근무의욕을 높이고자 함
- 설치년도 : 1991년

□ 지원기준 및 대상

- 서울특별시 노원구 소속 환경미화원으로서 그 자녀가 국내·외 대학(대학교 포함) 및 그 밖에 교육부장관이 인가한 대학에 입학 또는 재학 중인 사람을 대상

□ 중기 재정운용 전망

- 연 2회 학자금 대여 지출(신청자)
- 공공예금으로 인한 대출금액을 제외한 금액의 이자수익 발생(현2.05%) 및 융자금 회수로 인한 수입발생

(단위: 백만원,%)

구 분	2017년	2018년	2019년	2020년	2021년	합 계	비 중	연평균 신장률
①세입	705	709	713	718	723	3,568	100	0.6
세외수입	14	13	13	13	14	67	2	0.6
경상적세외수입	14	13	13	13	14	67	2	0.1
보전수입등맞내부거래	691	696	700	705	709	3,501	98	0.6
②경상지출	665	669	673	678	683	3,368	100	0.7
재무활동	665	669	673	678	683	3,368	100	0.7
보전지출	665	669	673	678	683	3,368	100	0.7
③투자가용재원(①-②)	40	40	40	40	40	200	0	0
④사업수요	40	40	40	40	40	200	0	0
⑤재정규모(①-⑤)	705	709	713	718	723	3,568	100	0.6

※ 상기 예산은 예산의 절상·절사로 인해 금액(합계 및 증감)에 일부 차이가 있음

10. 재활용품 판매대금 관리기금

□ 개 요

- 설치근거 : 서울특별시 재활용품 판매대금 관리기금 설치 및 운용 조례
- 설치목적 : 재활용품판매대금 관리
- 설치년도 : 1995년

□ 지원기준 및 대상

- 자원재활용 및 재활용 활성화사업 지원
- 클린하우스, 리사이클링 마켓, 거점수거의 날, 자원순환의 날 운영에 필요한 인건비 및 운영비 지원

□ 중기 재정운용 전망

- 세입전망
 - 재활용품 판매대금 매각단가 하락에 따라 판매매각수입 감소
 - 예금금리 하락에 따른 기금운용 수입(이자수입) 감소
 - 세입감소에도 불구하고 사업비 등 세출 증가가 예상되므로 세입 증대방안 강구 필요
- 세출전망
 - 기존 사업운영에 소요되는 인건비 등 기본 경비 증가에 따른 경상지출 증가
 - 자원재활용 활성화 방안 모색에 따른 신규사업 추진 가능성을 감안하여 장기적인 세출계획 필요

(단위: 백만원,%)

구 분	2017년	2018년	2019년	2020년	2021년	합 계	비 중	연평균 신장률
①세입	1,820	1,769	1,746	1,710	1,684	8,729	100.0	-1.9
세외수입	62	61	59	58	57	297	3.0	-2.0
경상적세외수입	62	61	59	58	57	297	3.0	-2.0
보전수입등맞내부거래	1,758	1,708	1,687	1,652	1,627	8,432	97.0	-1.9
②경상지출	1,727	1,673	1,647	1,609	1,576	8,232	100.0	-2.3
재무활동	1,727	1,673	1,647	1,609	1,576	8,232	100.0	-2.3
보전지출	1,727	1,673	1,647	1,609	1,576	8,232	100.0	-2.3
③투자가용재원(①-②)	93	96	99	101	108	497	0.0	3.7
④사업수요	93	96	99	101	108	497	0.0	3.7
⑤재정규모(①=⑤)	1,820	1,769	1,746	1,710	1,684	8,729	100.0	-1.9

※ 상기 예산은 예산의 절상·절사로 인해 금액(합계 및 증감)에 일부 차이가 있음

11. 재난관리기금

□ 개 요

- 설치근거 : 서울특별시 노원구 재난관리기금 운용관리 조례
- 설치목적 : 재난의 사전대비 보수, 정비 및 재난피해시설의 응급복구
- 설치년도 : 1997년

□ 지원기준 및 대상

- 재난, 재해예방 및 응급복구 시 보수, 정비를 요하는 사업
- 재난사전대비 점검결과 시급히 보수, 정비를 요하는 사업 등

□ 중기 재정운용 전망

- 재난의 발생 및 규모 등은 예측할 수 없으므로 재난을 예방하고 복구하기 위하여 안정적인 예산 확보
- 재해예방 사업을 지속적으로 실시하여 재난사전 예방

(단위: 백만원,%)

구 분	2017년	2018년	2019년	2020년	2021년	합 계	비 중	연평균 신장률
①세입	2,757	2,797	2,839	2,881	2,924	14,198	100	1.5
세외수입	55	56	57	58	59	285	2	1.5
경상적세외수입	55	56	57	58	59	285	2	1.5
보전수입등및내부거래	2,701	2,741	2,782	2,823	2,866	13,913	98	3
②경상지출	2,177	2,217	2,259	2,301	2,344	11,298	100	1.9
재무활동	2,177	2,217	2,259	2,301	2,344	11,298	100	1.9
보전지출	2,177	2,217	2,259	2,301	2,344	11,298	100	1.9
③투자가용재원(①-②)	580	580	580	580	580	2,900	0	0
④사업수요	580	580	580	580	580	2,900	0	0
⑤재정규모(①=⑤)	2,757	2,797	2,839	2,881	2,924	14,198	100	1.5

※ 상기 예산은 예산의 절상·절사로 인해 금액(합계 및 증감)에 일부 차이가 있음

12. 식품진흥기금

□ 개 요

- 설치근거 : 식품위생법 제89조, 서울특별시 노원구 식품진흥기금 조례 및 시행규칙
- 설치목적 : 식품위생 및 주민영양수준 향상을 위한 사업을 수행하여 주민의 건강증진에 기여
- 설치년도 : 2000년

□ 지원기준 및 대상

- 지원기준 : 융자사업의 경우 금리1~2%, 융자기간 1~3년거치 2~5년 균등상환, 소요자금의 80~100%이내
- 지원대상 : 식품위생에 관한 교육 및 홍보사업, 소비자식품위생감시원 활동지원, 음식문화개선사업, 모범음식점 육성 융자사업 등

□ 중기 재정운용 전망

- 식중독 예방관리를 위한 지도점검 장비 등 및 환경검체 수거용품 등을 구매하고 음식문화 수준향상을 위한 모범음식점 지원 및 식중독 집중관리업소 등의 지도점검 및 모니터링이 필요한 소비자 식품위생감시원 활동비 지원
- 음식문화개선 사업을 통해 올바른 식습관 형성 및 식중독 예방을 위한 미취학 어린이 뮤지컬 공연을 실시. 관내 모범음식점 등에 대한 저염 나트륨 모니터링 사업을 지속적으로 실시하고 새로운 음식문화를 개선사업 신규 발굴 지원
- 부정불량식품 근절을 위하여 식품제조·판매업소 등의 유통식품에 대한 지도점검 및 모니터링, 학교주변 식품안전보호활동 등을 실시하고 이에 따른 소비자 식품위생감시원 활동비 지원. 부정불량식품 근절을 위한 신고 포상금 지급
- 식품위생업소 및 청소년 유해업소 관리 연중 주야 상시 지도점검을 위한 민·관 합동 단속을 활동비 지원

(단위: 백만원,%)

구 분	2017년	2018년	2019년	2020년	2021년	합 계	비 중	연평균 신장률
①세입	417	418	418	418	418	2,089	100	0.1
세외수입	44	45	45	45	45	224	11	0.6
임시적세외수입	44	45	45	45	45	224	11	0.6
보전수입등맞내부거래	373	373	373	373	373	1,865	89	0
②경상지출	417	418	418	418	418	2,089	100	0.1
재무활동	277	277	277	277	277	1,385	100	0
내부거래지출	268	268	268	268	268	1,341	97	0
보전지출	9	9	9	9	9	46	3	0
③투자가용재원(①-②)	140	141	141	141	141	704	0	0.2
④사업수요	140	141	141	141	141	704	0	0.2
⑤재정규모(①=⑤)	417	418	418	418	418	2,089	100	0.1

※ 상기 예산은 예산의 절상·절사로 인해 금액(합계 및 증감)에 일부 차이가 있음

13. 옥외광고 정비기금

□ 개 요

- 설치근거 : 노원구 옥외광고정비기금 설치 및 운용조례
- 설치목적 : 광고물 등의 정비를 통한 아름답고 쾌적한 생활환경 조성
- 설치년도 : 2010년

□ 지원기준 및 대상

- 노원구 옥외광고정비기금 설치 및 운용조례 제3조(기금의 용도)에 부합 사용
- 자치구 자체 사업

□ 중기재정 운용방향

- 옥외광고물 정비·개선 및 경관개선 사업의 원활한 추진을 위한 재원으로 활용하기 위해 조성하여 운용

(단위 : 백만원,%)

구 분	2017년	2018년	2019년	2020년	2021년	합 계	비 중	연평균 신장률
①세입	1,076	1,086	1,097	1,108	1,119	5,486	100	1
세외수입	230	232	235	237	239	1,173	21	1
경상적세외수입	76	77	78	78	79	388	7	1
임시적세외수입	154	156	157	159	160	786	14	1
보전수입등맞내부거래	846	854	863	871	880	4,314	79	1
②경상지출	719	740	751	763	774	3,747	100	1.9
재무활동	730	737	745	752	759	3,723	100	1
보전지출	730	737	745	752	759	3,723	100	1
③투자가용재원(①-②)	346	349	353	356	360	1,764	0	1
④사업수요	346	349	353	356	360	1,764	0	1
⑤재정규모(①=⑤)	1,076	1,086	1,097	1,108	1,119	5,486	100	1

※ 상기 예산은 예산의 절상·절사로 인해 금액(합계 및 증감)에 일부 차이가 있음

14. 노점상 자립지원기금

□ 개 요

- 설치근거 : 서울특별시 노원구 노점상 자립지원을 위한 기금 설치 및 운용 조례
- 설치목적 : 영세 노점 운영자의 자립을 위한 재취업 및 직업교육 지원 노점박스 개선 지원
- 설치년도 : 2015. 4. 23.

□ 지원기준 및 대상

- 지원 신청일 당시 자체 실태조사를 통해 생계형 노점으로 인정된 자
 - 전업을 위한 융자금 지원 : 세대별 2000만원 한도
 - 전업을 위한 교육비 지원 : 세대별 연 200만원 한도
 - 그 밖의 지원 사업 : 사업비의 50% 지원
- 타당성 심의 후 지원

□ 중기 재정운용 전망

- 노점상 자립지원 사업을 안정적으로 수행하기 위하여 인프라 구축을 위한 지속적인 기금 조성 : 세입 최대화를 위한 징수율 제고 등
- 수익성과 안정성을 고려하여 금융상품 투자 운용

(단위: 백만원,%)

구 분	2017년	2018년	2019년	2020년	2021년	합 계	비 중	연평균 신장률
①세입	124	124	124	124	124	621	100	0.5
세외수입	63	63	63	63	63	315	51	0.5
경상적세외수입	32	32	32	31	31	158	26	1.0
임시적세외수입	31	31	31	32	32	157	25	0.0
보전수입등맞내부거래	61	61	61	61	61	306	49	0.0
②경상지출	63	63	63	63	63	312	100	0.5
재무활동	63	63	63	63	63	312	100	1.0
보전지출	63	63	63	63	63	312	100	1.0
③투자가용재원(①-②)	61	61	61	61	61	306	0	0.0
④사업수요	61	61	61	61	61	306	0	0.0
⑤재정규모(①=⑤)	124	124	124	124	124	621	100	0.5

※ 상기 예산은 예산의 절상·절사로 인해 금액(합계 및 증감)에 일부 차이가 있음

제 5 장

분야별 자원배분

1. 일반 공공행정
2. 공공질서 및 안전
3. 교육
4. 문화 · 관광
5. 환경보호
6. 사회복지
7. 보건
8. 산업 · 중소기업
9. 수송 및 교통
10. 국토 및 지역개발

I 분야별 자원 배분계획

(단위:백만원)

구분	총사업	중기재정계획					비중	연평균 신장률
		2017	2018	2019	2020	2021		
합계	3,806,486	745,942	743,495	756,641	770,188	790,220	100	1.5
일반공공 행정	146,589	29,230	30,528	28,605	28,940	29,287	3.8	0
공공질서 및 안전	4,186	804	821	837	854	871	0.1	2.0
교육	72,700	19,754	13,160	13,201	13,271	13,314	1.9	△9.4
문화 ·관광	147,130	31,061	33,080	31,761	25,770	25,459	3.9	△4.9
환경보호	150,027	29,579	29,545	30,101	30,299	30,504	3.9	0.5
사회복지	2,292,077	435,749	447,539	458,314	469,111	481,364	60.2	2.5
보건	101,632	19,457	19,813	20,298	20,797	21,268	2.7	2.3
산업·중 소기업	5,385	1,035	1,056	1,077	1,100	1,118	0.1	1.9
수송 및 교통	98,126	17,624	15,660	17,429	21,732	25,681	2.6	9.9
국토 및 지역개발	42,328	18,046	5,925	6,021	6,118	6,219	1.1	△13.9
예비비 및 기타	746,306	143,603	146,368	148,997	152,196	155,135	20	1.9

※일반회계+특별회계 (예산의 절상·절사로 인해 합계 및 증감에 일부 차이가 있음)

Ⅱ 분야별 투자계획

1. 일반공공행정

□ 정책방향

- 구정 정책사업의 효율적 운영과 건전재정 운용
- 세입 징수 부과 및 신규세원 발굴로 안정적 세입기반 조성
- 구민 만족 행정을 위한 홍보 지원 전략 구축
- 민원행정의 품질향상으로 신뢰받는 구정 실현
- 생산적 조직문화 창출 및 친절봉사 행정구현

□ 투자계획

(단위:백만원)

구분	총사업비	2017년	2018년	2019년	2020년	2021년	연평균 증가율
합계	146,589	29,230	30,528	28,605	28,940	29,287	0
의무	43,357	8,886	9,846	8,160	8,208	8,257	
재량	103,232	20,343	20,682	20,445	20,732	21,030	
일반공공행정	146,589	29,230	30,528	28,605	28,940	29,287	0
입법및선거관리	9,182	1,895	1,838	1,812	1,816	1,821	△1.0
지방행정·재정지원	4,254	817	834	851	868	885	2.0
일반행정	133,153	26,518	27,856	25,943	26,256	26,580	0.1

※ 예산의 절상·절사로 인해 합계 및 증감에 일부 차이가 있음

2. 공공질서 및 안전

□ 정책방향

- 재난관리시설의 체계적 관리를 통한 상시 비상 시스템 구축
- 재해 없는 안전한 도시 관리
- 생활민방위 역점 교육으로 재난대처 능력제고

□ 투자계획

(단위:백만원)

구분	총사업비	2017년	2018년	2019년	2020년	2021년	연평균 증가율
합계	4,186	804	821	837	854	871	2.0
의무	3,942	757	773	788	804	820	
재량	244	47	48	49	50	51	
공공질서및안전	3,719	711	727	743	760	777	2.0
재난방재·민방위	4,186	804	821	837	854	871	2.0

※ 예산의 절상·절사로 인해 합계 및 증감에 일부 차이가 있음

3. 교 육

□ 정책방향

- 영어마을 월계캠프, 숲속의 집 운영 등 국제화 교육특구 추진
- 평생교육 활성화로 구민의 삶의 질 향상
- 든든한 이웃, 더불어 함께하는 교육복지 실현
- 책 읽는 노원 만들기로 행복공동체 노원 구현
- 교육기관 교육경비 보조금 지원 등 학교시설 운영지원을 통한 교육환경 개선 도모
- 지역 인재양성 및 교육수준의 질적 향상 도모

□ 투자계획

(단위:백만원)

구분	총사업비	2017년	2018년	2019년	2020년	2021년	연평균 증가율
합계	72,700	19,754	13,160	13,201	13,271	13,314	△9.4
의무	0	0	0	0	0	0	
재량	72,700	19,754	13,160	13,201	13,271	13,314	
교육	35,266	6,602	6,855	7,060	7,271	7,477	△9.4
유아 및 초·중등교육	67,385	18,747	12,127	12,138	12,180	12,193	△10.2
평생·직업교육	5,315	1,006	1,034	1,062	1,091	1,121	2.7

※ 예산의 절상·절사로 인해 합계 및 증감에 일부 차이가 있음

4. 문화 및 관광

□ 정책방향

- 노원 탈축제, 동 마을축제 등 구 특성에 맞는 지역축제 및 문화예술 공연으로 주민의 욕구 충족
- 상계예술마당 등 지역문화 진흥을 위한 다양한 문화사업 수행
- 월계문화체육센터 건립, 상계동 체육공원 조성 등 체육시설 확충·지원
- 동네마을여행 활성화 및 관광코스 개발·운영

□ 투자계획

(단위:백만원)

구분		총사업비	2017년	2018년	2019년	2020년	2021년	연평균 증가율
합계		147,130	31,061	33,080	31,761	25,770	25,459	△4.9
의무		2,764	700	703	450	454	457	
재량		144,365	30,361	32,376	31,311	25,316	25,002	
문화및관광		147,130	31,061	33,080	31,761	25,770	25,459	△4.9
	문화예술	87,764	23,274	17,863	15,335	15,541	15,750	△9.3
	체육	59,366	7,786	15,217	16,426	10,229	9,708	5.7

※ 예산의 절상·절사로 인해 합계 및 증감에 일부 차이가 있음

5. 환경 보호

□ 정책방향

- 시민이 만족하고, 자연과 조화를 이루는 쾌적한 도시경관 조성
- 생활 폐기물 자원화 처리 및 재활용 수거 체계 확립
 - 일반주택지역 RFID 감량기 설치, EM보급 사업, 음식물류 폐기물 종량제사업 및 수거처리, 재활용 정거장 확대 운영 등 깨끗한 노원 구현
- 근린공원 및 어린이공원 정비 및 유지관리 등 주민이 즐겨 찾는 공원·녹지공간 조성
- 사람과 자연이 공존하는 지속가능한 친환경 녹색도시 조성

□ 투자계획

(단위:백만원)

구분		총사업비	2017년	2018년	2019년	2020년	2021년	연평균 증가율
합계		150,027	29,579	29,545	30,101	30,299	30,504	0.5
의무		38,180	6,996	7,355	7,830	7,942	8,058	
재량		111,847	22,584	22,190	22,271	22,356	22,446	
환경보호		150,027	29,579	29,545	30,101	30,299	30,504	0.8
	폐기물	103,572	20,608	20,657	20,711	20,768	20,828	0.3
	자연	41,792	8,081	7,977	8,458	8,577	8,699	1.9
	환경보호일반	4,663	890	911	932	954	976	2.3

※ 예산의 절상·절사로 인해 합계 및 증감에 일부 차이가 있음

6. 사회 복지

□ 정책방향

- 일을 통한 빈곤탈출 상담지원 등 근로능력이 있는 저소득 계층의 자립기반 조성
- 양성평등 인식확산을 통한 여성 복지 기반 구축 및 출산장려사업 추진
- 어르신 복지 향상 및 인프라 구축으로 편안하고 활기찬 노후생활 영위 지원
- 장애인의 사회참여 기회제공으로 안정적이고 행복한 생활기반 구축
- 청소년 학업중단 예방 및 직업교육 활성화 추진으로 청소년의 권리신장 및 자발적 참여기반 구축
- 월계문화복지센터 건립, 상계청소년문화의집 건립, 청소년 공부방 운영, 드림스타트 센터 운영 등 청소년 건전 육성 도모

□ 투자계획

(단위:백만원)

구분	총사업비	2017년	2018년	2019년	2020년	2021년	연평균 증가율
합계	2,292,077	435,749	447,539	458,314	469,111	481,364	2.5
의무	2,206,989	414,876	431,719	442,344	452,981	465,069	
재량	85,088	20,873	15,820	15,970	16,130	16,295	
사회복지	2,292,077	435,749	447,539	458,314	469,111	481,364	2.5
기초생활 보장	598,728	112,674	116,582	119,912	123,349	126,210	2.9
취약계층 지원	257,404	49,162	50,365	51,601	52,871	53,405	2.1
보육·가족 및여성	679,986	130,959	131,846	135,494	138,855	142,831	2.2
노인 · 청소년	740,839	140,048	145,783	148,284	150,952	155,772	2.7
노동	13,702	2,633	2,686	2,739	2,794	2,850	2.0
사회복지 일반	1,419	272	278	284	290	296	2.2

※ 예산의 절상·절사로 인해 합계 및 증감에 일부 차이가 있음

7. 보 건

□ 정책방향

- 질병예방 및 맞춤형 보건의료 서비스 제공으로 구민 건강증진 도모
- 식품 및 공중위생 관리를 통해 주민의 영양수준 향상
- 건전한 의료 환경 조성 및 사각지대 없는 의료서비스 제공으로 건강수명 100세 시대 구현
- 생명존중 및 자살예방사업 등 구민보건위생 수준 향상
- 지역보건 예방의학 강화로 구민 건강 증진
- 금연환경 조성 및 금연지원 등 다양한 의료 서비스 제공

□ 투자계획

(단위:백만원)

구분		총사업비	2017년	2018년	2019년	2020년	2021년	연평균 증가율
합계		101,632	19,457	19,813	20,298	20,797	21,268	2.3
의무		86,892	16,572	16,937	17,365	17,804	18,214	
재량		14,740	2,884	2,876	2,933	2,993	3,055	
보건		101,632	19,457	19,813	20,298	20,797	21,268	2.3
	보건의료	96,366	18,383	18,789	19,258	19,741	20,196	2.4
	식품의약품안전	5,266	1,074	1,024	1,040	1,056	1,072	0.0

※ 예산의 절상·절사로 인해 합계 및 증감에 일부 차이가 있음

8. 산업 · 중소기업

□ 정책방향

- 중소기업인 경영활동 지원을 통한 지역경제 활성화 제고
- 사회적경제 지원센터 운영으로 신규 사회적 경제 창업보육 및 네트워크 활성화 지원
- 도시농업 활성화 텃밭 조성 및 교육프로그램 운영
- 지역공동체 일자리사업 및 공공근로 사업추진으로 저소득층 생활안정 지원

□ 투자계획

(단위:백만원)

구분	총사업비	2017년	2018년	2019년	2020년	2021년	연평균증가율
합계	5,385	1,035	1,056	1,077	1,100	1,118	1.9
의무	2,196	420	429	439	449	459	
재량	3,188	615	626	638	651	658	
산업 · 중소기업	5,385	1,035	1,056	1,077	1,100	1,118	1.9
산업진흥 · 고도화	5,345	1,027	1,048	1,069	1,092	1,110	2.0
에너지 및 자원 개발	40	8	8	8	8	8	0.0

※ 예산의 절상·절사로 인해 합계 및 증감에 일부 차이가 있음

9. 수송 및 교통

□ 정책방향

- 도로의 지속적 확충과 어린이 교통공원 운영 등 인간중심의 교통 인프라 구축
- 지역균형개발에 적합한 지역 생활도로의 지속적 확충
- 가로 및 도로 교통시설 안전관리 및 주민편의시설 확대
- 효율적인 자동차 관리로 주민편의 도모 및 고객만족 선진 교통행정 구현
- 주차시설 확충 및 불법주정차 단속을 통한 선진주차문화 정착

□ 투자계획

(단위:백만원)

구분	총사업비	2017년	2018년	2019년	2020년	2021년	연평균증가율
합계	98,126	17,624	15,660	17,429	21,732	25,681	9.9
의무	9,120	1,815	1,719	1,771	1,828	1,987	
재량	89,006	15,809	13,941	15,658	19,905	23,694	
수송 및 교통	98,126	17,624	15,660	17,429	21,732	25,681	9.9
도로	50,511	6,807	6,859	8,385	12,437	16,024	23.9
대중교통·물류 등 기타	47,614	10,817	8,801	9,044	9,296	9,657	△2.8

※ 예산의 절상·절사로 인해 합계 및 증감에 일부 차이가 있음

10. 국토 및 지역개발

□ 정책방향

- 친환경·체육·문화가 어우러진 하천조성으로 도시미관 제고
- 배수불량지역 등 하수도 정비로 도시기능 개선
- 불법노점상 정비로 쾌적한 도시미관 조성
- 제로에너지 공공주택 건립 및 관리로 주민 휴식 공간 조성 및 쾌적한 주거환경 개선

□ 투자계획

(단위:백만원)

구분	총사업비	2017년	2018년	2019년	2020년	2021년	연평균증가율
합계	42,328	18,046	5,925	6,021	6,118	6,219	△13.9
의무	4,241	842	815	838	861	885	
재량	38,087	17,203	5,110	5,183	5,257	5,334	
국토 및 지역개발	42,328	18,046	5,925	6,021	6,118	6,219	△13.9
수자원	18,314	3,585	3,589	3,650	3,713	3,777	1.3
지역 및 도시	24,015	14,461	2,336	2,371	2,405	2,442	△25.1

※ 예산의 절상·절사로 인해 합계 및 증감에 일부 차이가 있음

제 6 장

중기 투자사업 설명서

1. 투자사업 목록

2. 사업별 설명서

1 투자사업 목록

(단위 : 백만원)

연번	사 업 명	부서명	총사업비	기투자	2017년	2018년	2019년	2020년	2021년
26개 사업			178,263	59,420	53,323	26,587	15,456	11,654	10,715
1	노원마을미디어지원센터	디지털 홍보과	2,280	500	705	1,075	-	-	-
2	노원 탈축제	문화과	955	786	191	191	191	191	191
3	화랑대 철도 공원 조성	문화과	3,271	-	3,271	-	-	-	-
4	월계문화체육센터 건립	체 육 청소년과	24,230	22,230	2,000	-	-	-	-
5	상계장암지구 유희부지 매입	체 육 청소년과	6,194	1,914	660	644	627	611	594
6	상계5동 체육공원 조성	체 육 청소년과	21,300	-	5,000	11,700	4,600	-	-
7	상계청소년문화의 집 건립	체 육 청소년과	5,755	3,672	2,083	-	-	-	-
8	노원구 아동복지관 건립	체 육 청소년과	2,470	1,663	807	-	-	-	-
9	노원 청소년 문화의 집 (수학문화관) 건립	교 육 지원과	9,848	3,221	6,627	-	-	-	-
10	불암문화정보도서관 건립	평 생 학습과	7,576	5,812	1,764	-	-	-	-
11	하계문화체육복합센터	평 생 학습과	6,048	1,300	2,779	1,969	-	-	-
12	월계문화복지센터 건립	여 성 가족과	7,960	4,175	3,119	338	328	-	-

(단위 : 백만원)

연번	사 업 명	부서명	총사업비	기투자	2017년	2018년	2019년	2020년	2021년
13	제로에너지 공공주택건설	주 택 사업과	24,129	12,035	12,094	-	-	-	-
14	도로시설물 유지보수	토목과	3,694	-	300	794	830	870	900
15	포장도로 유지보수	토 목 과	4,290	-	420	620	1,050	1,100	1,100
16	가로등 시설물 유지관리	토 목 과	10,000	-	1,350	2,000	2,100	2,200	2,350
17	보안등 시설물 유지보수	토 목 과	5,383	-	783	1,000	1,100	1,200	1,300
18	상계동1034-6~1037-1 도로개설	토목과	6,500	-	2,000	998	1,150	1,852	500
19	상계동134-10~155-12 도로개설	토목과	2,550	-	-	300	500	500	500
20	상계1동 노원초등학교 북측 주택가공영주차장 조성	교 통 지도과	2,148	-	2,148	-	-	-	-
21	음식물쓰레기50%감량 (RFID설치)	자 원 순환과	5,250	1,112	1,560	2,578	-	-	-
22	근린공원 정비사업	공 원 녹지과	3,530	0	330	500	900	900	900
23	노원자연마당 곤충테마의 숲 조성사업	공 원 녹지과	2,742	1,000	1,742	-	-	-	-
24	관내 하수시설물 보수공사	물안전 관리과	3,010		510	550	600	650	700
25	관내 하수도 준설공사	물안전 관리과	3,400		580	630	680	730	780
26	하천시설물 보수공사	물안전 관리과	3,750		500	700	800	850	900

1.노원마을미디어 지원센터 건립

부 서 명	담 당 자	전화번호
디지털홍보과	양 현 웅	2116-3405

1. 사업목적

- 민주적 소통문화 및 디지털 시대의 새로운 소통 모델을 창출하기 위하여 구민이 참여하고 창조적인 영상 문화 활동의 주체로 성장할 수 있도록 하기 위함
- 지역미디어센터를 건립·활성화함으로써 지역 미디어 문화활동을 지원하는 거점공간 형성으로 더불어 소통하고 살아가는 마을공동체 복원

2. 사업개요 및 현황

구 분		사 업 개 요					
위 치		<ul style="list-style-type: none"> · 상계동 194-28 (현재 『상계2동청소년공부방』 운영중) · 대지 184㎡ 연면적 272㎡(지하1/지상2)」 건물 철거후 신축) 					
사업기간		· 2017. 1 ~ 2018. 4.(2018. 4월 개관예정)					
지역지구		· 2종 일반주거지역(건폐율 60%, 용적율200%)					
내 용	규모	· 대 지 184㎡(56평) · 연면적 480㎡(지하1층/지상3층)					
	세부 내용	<ul style="list-style-type: none"> · 지하1층(150㎡) 동아리방, DVD감상실 · 지상1층(110㎡) 라디오스튜디오, 사무실, 미디어카페 · 지상2층(110㎡) 영상스튜디오, 편집실, 기자재실 · 지상3층(110㎡) 디지털교육실, 강의실 					
소요예산 (단위:백만원)		소계	공사비	설계·감리· 건설비용	시설 공사비	장비	기타
		2,280	1,250	110	320	490	110

3. 사업추진계획

○ 추진일정

- 2016. 11월 : 구 자체 투자심사
- 2016. 11월 ~ 12월 : 공유재산심의회 심의, 공유재산관리계획 상정,
- 2016. 11월 ~ 2017. 4월 : 설계공모 및 실시설계 주민설명회 등
- 2017. 4월 : 『노원 마을미디어지원센터』 세부운영계획 수립
- 2017. 5월 : 공사 착공
- 2018. 3월 : 공사 준공
- 2018. 4월 : 『노원 마을미디어지원센터』 개관(예정)

4. 연도별 투자계획

(단위 : 백만원)

구분	총사업비	기투자	연 차 별 투 자 계 획						향후투자
			소 계	2017년	2018년	2019년	2020년	2021년	
계	2,280	500	1,780	705	1,075				
국 비	1,140		1,140	400	740				
시 비	335		335		335				
구 비	305		305	305					
기 타	500	500							

위치도



현황사진



2. 노 원 탈 축 제

부 서 명	담 당 자	전화번호
문 화 과	김 구	2116-3785

1. 사업목적

- 구민이 주체가 되어 참여하고 소통하며 함께 나눌 수 있는 주민주도형 우리구 대표축제를 통해 문화로 행복한 노원 구현

2. 사업개요 및 현황

- 축제기간 : 매년 10월(10.9 구민의날 전·후)
- 장 소 : 노원구 일원(노해로, 등나무근린공원, 동일로 등)
- 행사구성 : 부대행사, 전야제, 탈퍼레이드, 부스 및 전시, 기획 프로그램, 마들탈가요제 등
- 추진현황 : 2016년 현재 4회 개최(2013년 최초 개최)

3. 사업추진계획

- 사업수행주체 : 노원탈축제 추진위원회
- 사업진행절차 : 추진위 구성 ⇨ 사무국 설치 운영 ⇨ 기본계획수립
⇨ 탈축제 사업별 추진 ⇨ 탈축제 개최 ⇨ 평가보고회 개최 및 피드백

4. 연도별 투자계획

(단위 : 백만원)

구분	총사업비	기투자	연 차 별 투 자 계 획						향후투자
			소 계	2017년	2018년	2019년	2020년	2021년	
계	1,741	786	955	191	191	191	191	191	
국 비									
시 비	109	109							
구 비	1,632	677	955	191	191	191	191	191	
기 타									

위치도



현황사진



3. 화랑대 철도 공원 조성

부 서 명	담 당 자	전화번호
문 화 과	박 재 성	2116-3777

1. 사업목적

- 서울에 마지막 남은 간이역인 舊 화랑대역 주변을 철도 관련 공원으로 조성하여 서울에서 경험하기 어려운 철도 체험의 장으로,
- 경춘선의 추억과 향수를 불러일으키는 실물 철도 전시·영상관, 세계·한국·서울의 철도 역사관과 레일바이크, 기차카페 등 주민의 여가·체험의 공간으로서 『종합 철도 공원』을 조성하고자 함

2. 사업개요 및 현황

- 사업기간 : 2017. 1. ~ 2017. 12.
- 사업위치 : 경춘선 폐선부지(舊화랑대역 주변, 화랑대역~서울시계)

3. 사업추진계획

- 조성 기본구상(안)
 - 舊화랑대역사 : 화랑대역사관(아카이브 전시, 종합안내소, 영상체험실)
 - 철로 : 철도박물관, 상상철도관, 기차 실물 전시, 노면전차, 펌프형 핸드카 및 레일바이크 운행
 - 기타 : 기차카페, 철도건널목 횡단보도, 숲속 미니열차, 숲속놀이터 등

4. 연도별 투자계획

(단위 : 백만원)

구분	총사업비	기투자	연 차 별 투 자 계 획						향후투자
			소 계	2017년	2018년	2019년	2020년	2021년	
계	3,271		3,271	3,271					
국 비									
시 비									
구 비	3,271		3,271	3,271					
기 타									

위치도



현황사진



4. 월계문화체육센터 건립

부 서 명	담 당 자	전화번호
체육청소년과	정 수 영	2116-3781

1. 사업목적

- 훼손 부지에 공공체육시설을 건립하여 월계동지역의 문화·체육 인프라를 확충하고 생활체육발전과 구민의 삶의 질 향상에 기여

2. 사업개요 및 현황

- 기 간 : 2011. 9. ~ 2017.6
- 규 모 : 지하2층·지상 3층, 연면적 7,986m²
- 주요시설 : 수영장, 체력단련장, 다목적 체육관, 관람석, 기타 부대시설

3. 사업추진계획 (실태)

- 사업진행절차
 - 2011. 9. : 건립계획 수립
 - 2011. 10. : 투자심사 통과
 - 2013. 6. : 설계공모 당선작 선정
 - 2013. 9. : 서울시도시공원위원회 심의
 - 2013. 12. : 시유지사용승인(서울시의회)
 - 2014. 3. : 건설기술심의 통과
 - 2014. 11. : 설계완료
 - 2015. 06 : 착공 ※ 2016. 10. 1. 기준 현재 공정률 51%

4. 연도별 투자계획

(단위 : 백만원)

구분	총사업비	기투자	연 차 별 투 자 계 획						향후투자
			소 계	2017년	2018년	2019년	2020년	2021년	
계	24,230	22,230	2,000	2,000					
국 비	3,000	3,000							
시 비	6,930	6,930							
구 비	8,435	3,900	2,000	2,000					
기 타	8,400	8,400							

위치도

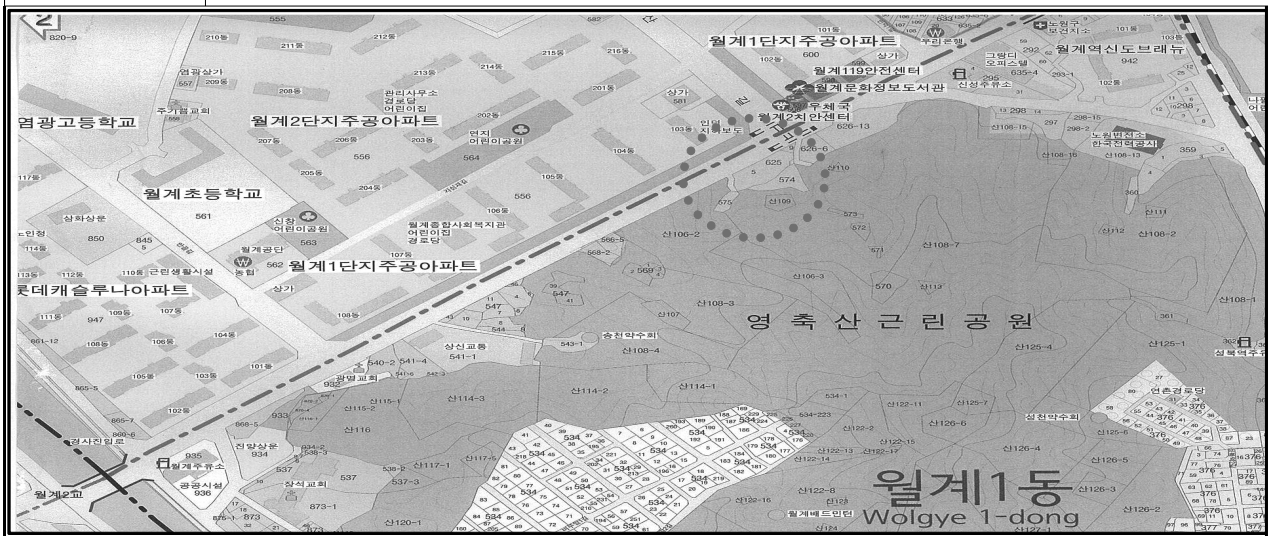

조감도



5. 상계 · 장암지구 SH공사 유희부지 매입

부 서 명	담 당 자	전화번호
체육청소년과	현 정 아	2116-3186

1. 사업목적

- 상계·장암지구내 유희부지를 장기로 분할 매수하여 재정부담을 덜고
- 향후 주민의 편익을 위한 사업부지로 활용하여 노원구의 균형 발전과 삶의 질 향상에 기여

2. 사업개요 및 현황

- 사업기간 : 2014. 4. ~ 2023. 4 (10년간)
- 사업대상 : 서울 노원구 상계동 1314번지(3,579m²)
- 소요예산 : 6,194,801,600원(원금 5,457,975,000원, 이자 736,826,600원)

3. 사업추진계획

- 사업수행주체 : 노원구
- 사업추진경과
 - 2014. 4. 18 : 공유재산심의회 가결
 - 2014. 4. 25 : 부지매입 계약
 - 2014. 5. 2 : 토지사용 승낙(SH공사)
 - 2015. 4. : 1회 분납금 납부(693,162,820원)
 - 2016. 4. : 2회 분납금 납부(676,788,900원)

4. 연도별 투자계획

(단위 : 백만원)

구분	총사업비	기투자	연 차 별 투 자 계 획						향후투자
			소 계	2017년	2018년	2019년	2020년	2021년	
계	6,194	1,914	3,136	660	644	627	611	594	1,144
구 비	6,194	1,914	3,136	660	644	627	611	594	1,144

위치도

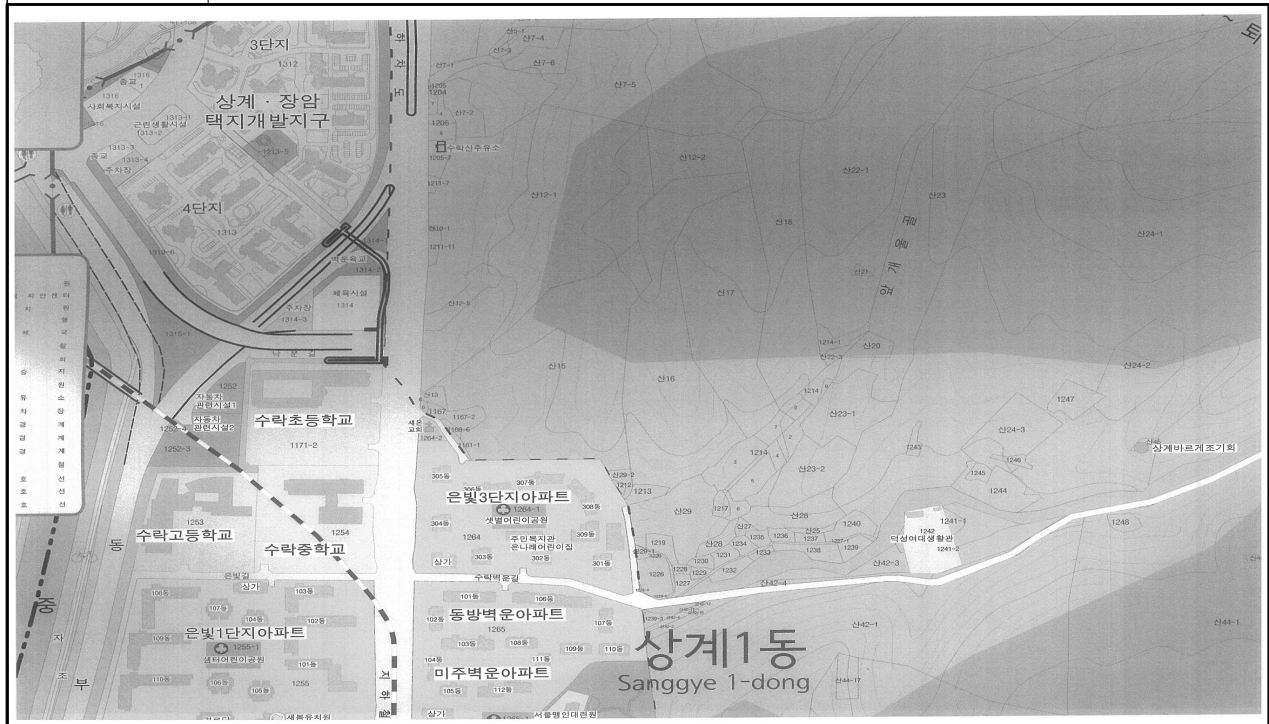

현황사진



6. 상계5동 체육공원 조성

부 서 명	담 당 자	전화번호
체육청소년과	정 수 영	2116-3781

1. 사업목적

- 훼손된 자연녹지(GB) 지역정비와 연계하여 생활체육시설을 확충하여 쾌적한 자연환경 속에서 체육활동을 즐길 수 있는 환경 조성.

2. 사업개요 및 현황

- 기 간 : 2016. 11. ~ 2019. 7.
- 위 치 : 상계동 125번지 일대
- 면 적 : 48,000m²
- 주요시설 : 다목적 체육시설(청소년야구장, 축구장, 풋살장 등)
- 총사업비 : 21,300백만원(보상비 16,700, 조성비 4,600)

3. 사업추진계획

- 기본계획 수립 및 타당성검토 용역 ----- '16. 11. ~ 12.
- 국·공유지교환 등 사전 행정절차 협의 ----- '16. 12. ~ '17. 2.
- 시 투자심사 의뢰 및 결정 ----- '17. 3. ~ '17. 7.
- 도시관리계획 변경결정 ----- '17. 8. ~ '18. 1.
- 토지매입 등 보상 실시 ----- '18. 2. ~ '18. 9.
- 2019년 시 생활체육시설 확충사업 지원 ----- '18. 6.
- 기본·실시설계 수립 및 공사 발주 ----- '18. 10. ~ '19. 1.
- 공사 착공 및 준공 ----- '19. 2. ~ '19. 7.

4. 연도별 투자계획

(단위 : 백만원)

구분	총사업비	기투자	연 차 별 투 자 계 획						향후투자
			소 계	2017년	2018년	2019년	2020년	2021년	
계	21,300	0	21,300	5,000	11,700	4,600			
국 비	0	0	0	0	0				
시 비	4,600	0	4,600	0	0	4,600			
구 비	16,700	0	16,700	5,000	11,700	0			
기 타									

7. 상계청소년 문화의집 건립

부 서 명	담 당 자	전화번호
체육청소년과	조 성 민	2116-3718

1. 사업목적

- 지역 간 균형있는 청소년 공간 확충을 통한 청소년들의 건전육성 기반 조성
- 동별 1개소 이상 청소년문화의집 설치 법적의무 사항 이행

2. 사업개요 및 현황

- 사업기간: 2014. 6. ~ 2017. 12.
- 위 치: 노원구 상계동 966-15
- 규 모: 부지 470㎡, 연면적 1,400㎡(지하1층, 지상5층)

3. 사업추진계획

- 2014. 12 까지: 기본계획, 市투자심사, 區공유재산관리계획 완료
- 2015. 12 까지: 사업부지확보 완료(철동청부지 매입후 경찰청부지 교환)
- 2016. 03: 상계청소년문화의집 건립 기본설계 및 설계업체선정 완료
- 2016. 05: 상계청소년문화의집 건립 주민설명회 개최(약 300여명)
- 2016. 11: 상계청소년문화의집 건립 설계완료 및 발주
- 2016. 12 ~ 2017.12: 공사착공 및 준공

4. 연도별 투자계획

(단위 : 백만원)

구분	총사업비	기투자	연 차 별 투 자 계 획						향후투자
			소 계	2017년	2018년	2019년	2020년	2021년	
계	5,755	3,672	2,083	2,083					
국 비	1,124		1,124	1,124					
시 비	959		959	959					
구 비	1,462	1,462							
기 타	2,210	2,210							

위치도



현황사진



8.노원구 아동복지관 건립

부 서 명	담 당 자	전화번호
체육청소년과	김 정 한	2116-4418

1. 사업목적

- 요보호아동에 대한 보호체계 기능 및 취약계층아동의 건강한 성장·발달 지원을 위한 아동복지종합기능 수행은 물론 일반아동 전체를 포함하는 특화된 지역복지관으로써 기초형(시군구) 아동복지 전달체계를 구축하기 위하여 아동복지관을 건립하고자 함

2. 사업개요 및 현황

- 사업기간 : 2015. 1 ~ 2017. 7
- 위 치 : 노원구 중계동 514-3 목련아파트 단지내(중계2·3동)
- 규 모 : 912㎡, (지하1층, 지상4층)

3. 사업추진계획

- 2015. 06월 : 목련3단지아파트(사업부지) 임차인 찬성동의 완료
- 2015. 09월 : 구유재산관리 계획(변경)안 구의회 원안가결
- 2015. 09월 : 사업부지 330㎡(SH공사 소유) 무상사용 승인
- 2016. 01월 : 설계 공모
- 2016. 11월 : 공사 착공
- 2017. 07월 : 준공

4. 연도별 투자계획

(단위 : 백만원)

구분	총사업비	기투자	연 차 별 투 자 계 획						향후투자
			소 계	2017년	2018년	2019년	2020년	2021년	
계	2,470	1,663	807	807					
국 비	557	250	307	307					
시 비	635	635							
구 비	930	430	500	500					
기 타	348	348							

위치도

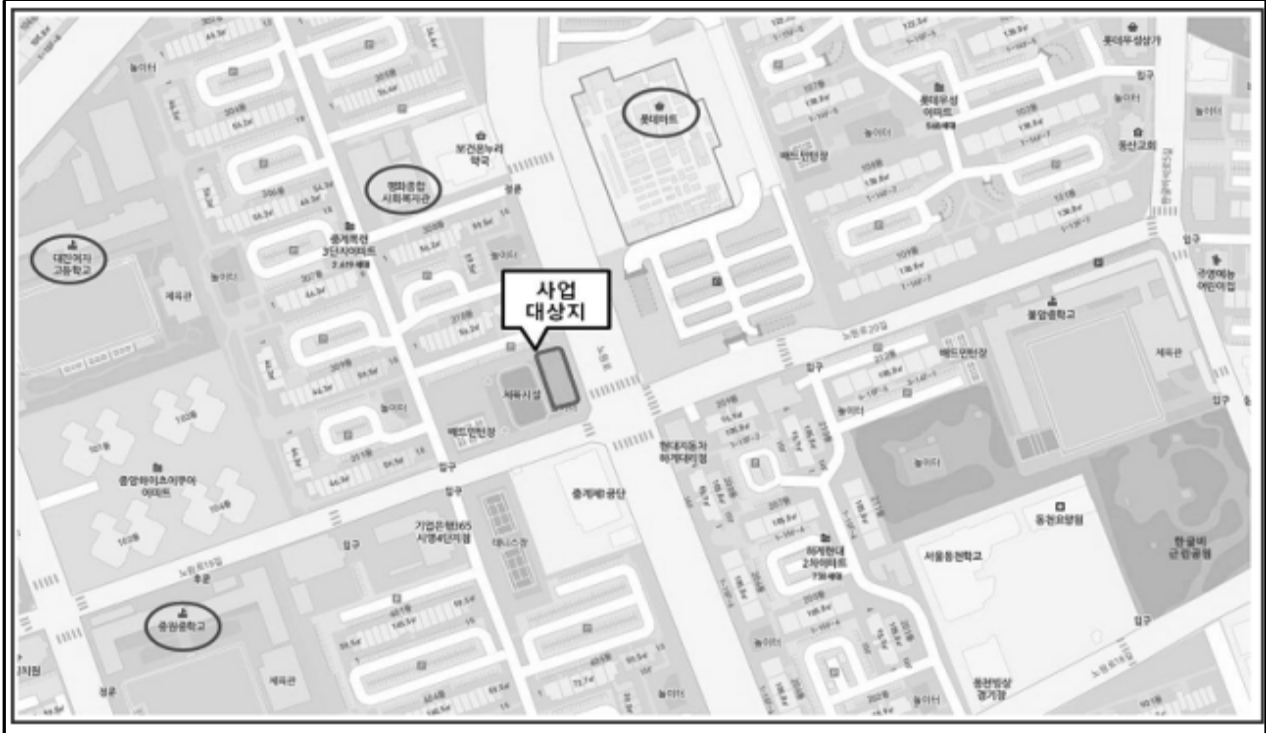

현황사진



①번 가설건축물



②번 가설건축물



③번 사업부지

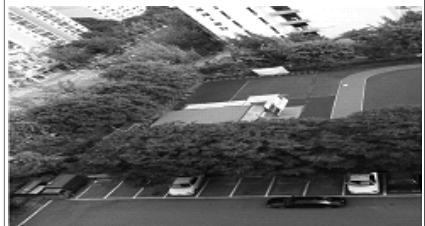

- 위 현황사진의 ①번 ②번 現가설건축물 철거 ③번 부지에 신축

9.노원청소년문화의집(수학문화관) 건립

부 서 명	담 당 자	전화번호
교육지원과	김 윤 선	2116-3225

1. 사업목적

- 청소년의 다양한 역량강화 인프라 확대 및 자기주도적 체험학습을 활성화하기 위한 창의수학 관련 프로그램을 특성화하여 청소년의 건전육성 기반 조성
- 보고, 듣고, 만지고, 생각하는 수학콘텐츠의 개발과 보급이 이루어지는 수학교육의 거점 공간 조성
- 아동·청소년과 더불어 일반인들도 함께할 수 있는 범국민적 수학문화 소통 공간 조성

2. 사업개요 및 현황

- 사업기간 : 2016.5. ~ 2018.3.
- 위 치 : 노원구 중계동 453-10 일대
- 규 모 : 지상3층 연면적 2,800m²
- 소요예산 : 9,848백만원
 - 시설비 7,107백만원, 토지비 2,741백만원

3. 사업추진계획

- 2016.11월 설계 공모
- 2017. 1월 기본 및 실시설계 발주
- 2017. 3월 도시계획시설 변경 의뢰
- 2017. 6월 공사 착공
- 2017. 9월 시설운영계획 수립
- 2018. 3월 준공 및 시범운영

4. 연도별 투자계획

(단위 : 백만원)

구분	총사업비	기투자	연 차 별 투 자 계 획						향후투자
			소 계	2017년	2018년	2019년	2020년	2021년	
계	9,848	3,221	6,627	6,627					
국 비					-				
시 비									
구 비	5,848	3,221	3,627	3,627					
기 타	3,000		3,000	3,000					

위치도

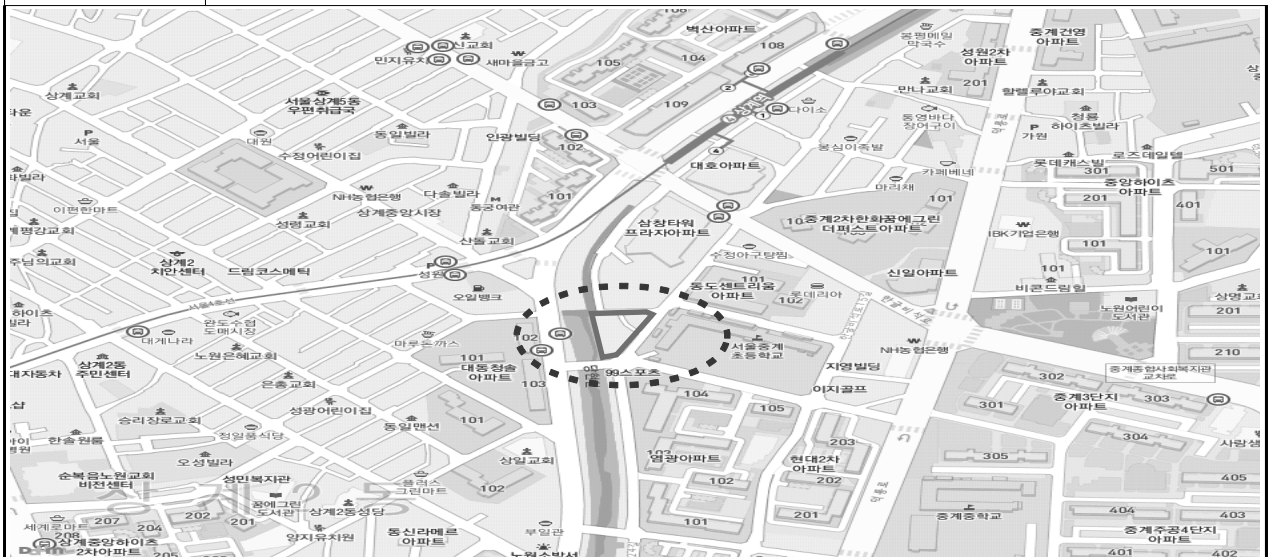

현황사진



10. 불암 문화정보도서관 건립

부 서 명	담당자	전화번호
평생학습과	박종기	2116-3993

1. 사업목적

- 불암산 자락에 위치한 중계104마을 주변은 학원가가 밀집한 은행사거리가 인접해 있음에도 문화정보시설이 열악하여 그 지역에 도서관을 조성하여 지역 사회 커뮤니티 공간으로 활용
- 정보화 시대에 지속적으로 증가하고 있는 지식정보욕구 충족 및 문화복지서비스를 제공

2. 사업개요 및 현황

- 위 치 : 노원구 중계본동 34-5외10필지(현대6차아파트 상가)
- 규 모 : 지하1층 ~ 지상3층, 2,703m²
- 사업기간 : 2014. 3. ~ 2018. 3.
- 총사업비 : 7,576백만원 (국비 1,325 / 시비 1,472 / 구비 등 4,779)
- 주요시설 : 모자어린이열람실, 종합자료실, 다목적실, 문화교실 등

층 별	면 적(m ²)	용 도
계	2,703.09	
지하 1층	934.80m ² (전용608, 공유326)	기계 및 전기실, 보존서고, 다목적실, 자원활동가실, 동아리실, 커뮤니티공간, 시청각실,
지상 1층	589.43m ² (전용452, 공유137)	가족열람실, 유아여람실, 문화교실, 방풍실
지상 2층	589.43m ² (전용 492, 공유97)	종합자료실1, 정리실
지상 3층	589.43m ² (전용 436, 공유153)	종합자료실(연속간행물실 포함)2

3. 사업추진계획

○ 향후계획

- 2015.11~2016.11 : 실시설계 용역 및 안전진단 시행
- 2017. 1~2017.12 : 공사착공 및 준공
- 2018. 1~2018. 2 : 도서관리시스템 구축 및 물품구입 등
- 2018. 3 : 개관예정

○ 시설운영계획

- 운영방식 : 위탁
- 주요사업 내용(프로그램 운영방향)
 - 지역사회를 이끌어가는 지식정보센터 및 평생학습기관의 역할수행
 - 지역주민들이 함께 할 수 있는 문화복지 및 레저여가 센터의 기능 수행
 - 우리구 도서관간의 네트워크 연계
 - 도서관내 디지털자료실, 다목적교육실, 문화교실 등을 통해 다양한 문화 활동 지원 및 지역 주민들 간의 커뮤니티 공간으로 활성화

4. 연도별 투자계획

(단위 : 백만원)

구분	총사업비	기투자	연 차 별 투 자 계 획						향후투자
			소 계	2017년	2018년	2019년	2020년	2021년	
계	7,576	5,812	1,764	1,764					
국 비	1,325	1,325							
시 비	1,472	1,472							
구 비	2,177	2,015	162	162					
기타	2,602	1,000	1,602	1,602					

위치도

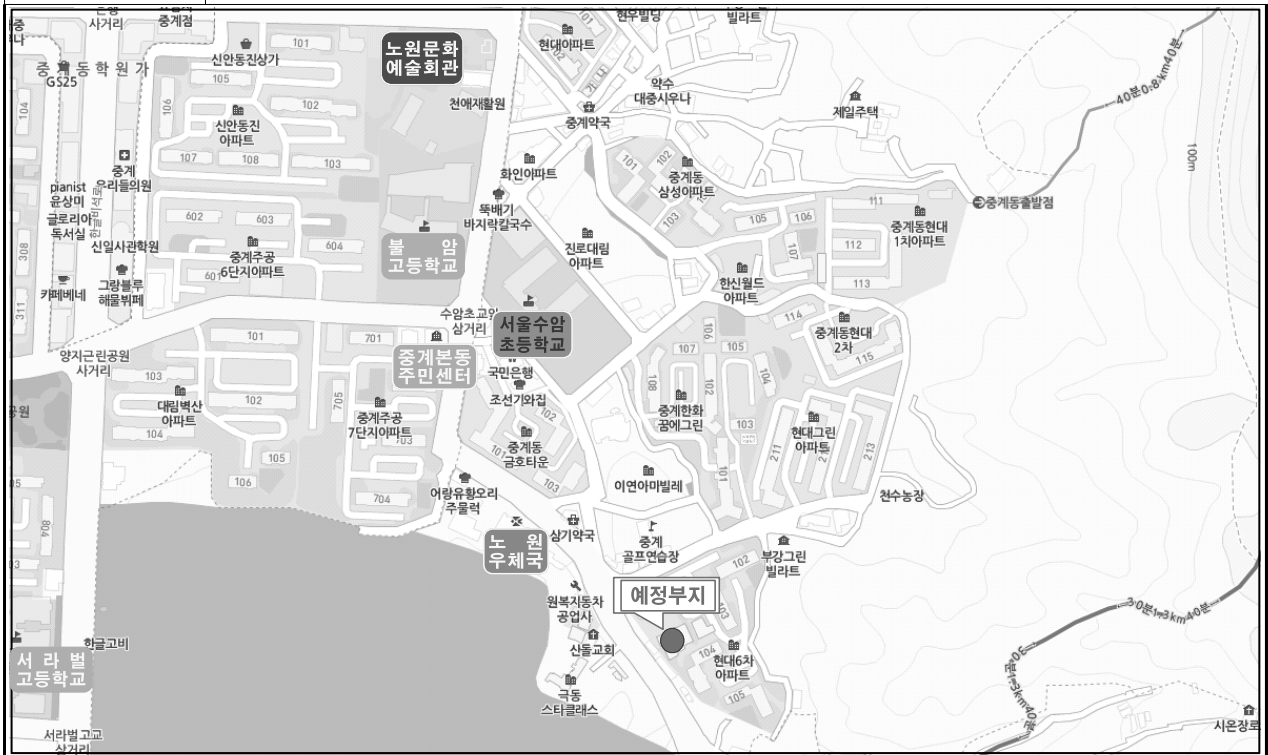

현황사진



11. 하계문화체육복합센터 건립

부 서 명	담 당 자	전화번호
평생학습과	박 종 기	2116-3993

1. 사업목적

- 공공도서관과 연계한 서비스로 생활속에서 자녀와 함께 책을 읽을 수 있는 도서관 공간
- 100세 시대를 맞아 주민들이 건전한 여가활동을 지속적으로 즐길 수 있는 건강 돌봄공간
- 이웃과 차를 마시며, 마을의제를 논의하고, 전시회나 공연도 하는 주민 커뮤니티 중심 공간

2. 사업개요 및 현황

- 위 치 : 노원구 공릉로58가길 13(하계동), 549㎡(노원구 소유)
- 규 모 : 지하1층/ 지상3층, 연면적 1,316㎡(398평 규모)
- 사업기간 : 2016. 8. ~ 2018. 10.이후
- 총사업비 : 6,048백만원 (국비 1,466, 구비 3,341, 특별교부금 1,241)
❖ 구유지 토지가격 1,300백만원 포함
- 주요시설 : 북카페, 도서관, 주민커뮤니티실, 다목적 체육센터

층 별	면적(㎡)	용 도
계	1,316㎡	
지하 1층	329㎡	주차장,기관실,창고
지상 1층	329㎡	북카페, 현관데스크, 책 누리방,화장실
지상 2층	329㎡	종합자료실, 주민커뮤니티실(프로그램실), 사무실,
지상 3층	329㎡	관리실, 헬스장, 당구장, 탁구장, 세면실, 화장실 등
옥상		옥상정원(텃밭), 휴게공간, 태양광

3. 사업추진계획

○ 향후계획

- 2016. 9.30 : 공유재산심의회 승인
- 2017. 1.~2017. 8. : 기본설계 및 실시설계 추진
- 2017. 9.~2018. 8. : 공사착공 및 공사 추진
- 2018. 8.~2018. 9. : 도서관리시스템 구축 및 물품구입, 도서구매 등
- 2018.10. : 개관

○ 시설운영계획

- 운영방식 : 위탁
- 주요사업 내용(프로그램 운영방향)
 - 노원구 구립도서관간의 네트워크 연계
 - 문화교실 운영 및 독서동아리 지원 등을 통해 다양한 문화활동 지원
 - 문화·체육 강좌 프로그램 운영
 - 체육시설 활용 다양화 : 헬스장, 당구장, 탁구장 운영 등

4. 연도별 투자계획

(단위 : 백만원)

구분	총사업비	기투자	연 차 별 투 자 계 획					향후투자
			소 계	2017년	2018년	2019년	2020년	2021년
계	6,048	1,300	4,748	2,779	1,969			
국 비	1,466		1,466		1,466			
시 비								
구 비	3,341	1,300	2,041	1,538	503			
기 타	1,241		1,241	1,241				

위치도



현황사진



12. 월계문화복지센터 건립

부 서 명	담 당 자	전화번호
여성가족과	김 주 영	2116-3737

1. 사업목적

- 월계가정복지센터를 이전하여 지속 운영하고, 소규모 노인복지센터, 어린이 도서관 및 지역커뮤니티 공간 등 문화·복지 공간 조성

2. 사업개요 및 현황

- 위 치 : 노원구 월계1동 936(SH공사, 공공시설부지)
- 규 모 : 지하1층, 지상3층(대지 1,106㎡, 건축면적 637㎡, 연면적 2,344㎡)
- 사업내용 : 소규모 노인복지센터, 어린이도서관, 지역커뮤니티센터 등
- 사업기간 : 2012. 4. ~ 2017. 12.
- 소요예산 : 7,960백만원(토지매입비 1,902 / 공사비 5,608 / 자산취득비 450)

3. 사업추진계획

- 2012.04.25 : (가칭)월계문화복지센터 건립계획 수립
- 2013.11. : 공원 내 건축물 건립 사실상 불가 통보(공원녹지과)
- 2013.12.23 : 건립계획 변경(월계가정복지센터 이전)
- 2014.06.13 : 장월지구 SH공사 공공시설부지 매입계약 체결
- 2014.10.29 : 월계문화복지센터 건립 계획 수립
- 2015.03.27 : 서울시 투자심사 승인(조건부추진 : 어린이, 노인 동선분리)
- 2015.06.13 : 토지매입비 분납금 1회분 납부
- 2015.07.~09 : 설계공모 및 당선작 선정

- 2015.11.17 : 설계용역 착수
- 2016.06.13 : 토지매입비 분납금 2회분 납부
- 2016.08.29 : 주민설명회 개최
- 2016.11. : 설계용역 완료
- 2016.12~2017.12 : 공사착공 및 준공

4. 연도별 투자계획

(단위 : 백만원)

구분	총사업비	기투자	연 차 별 투 자 계 획						향후투자
			소 계	2017년	2018년	2019년	2020년	2021년	
계	7,960	4,175	3,785	3,119	338	328			
국 비	614		614	614					
시 비	1,493	1,000	493	493					
구 비	2,188	1,175	1,013	347	338	328			
기 타	3,665	2,000	1,665	1,665					

□ 위 치 도

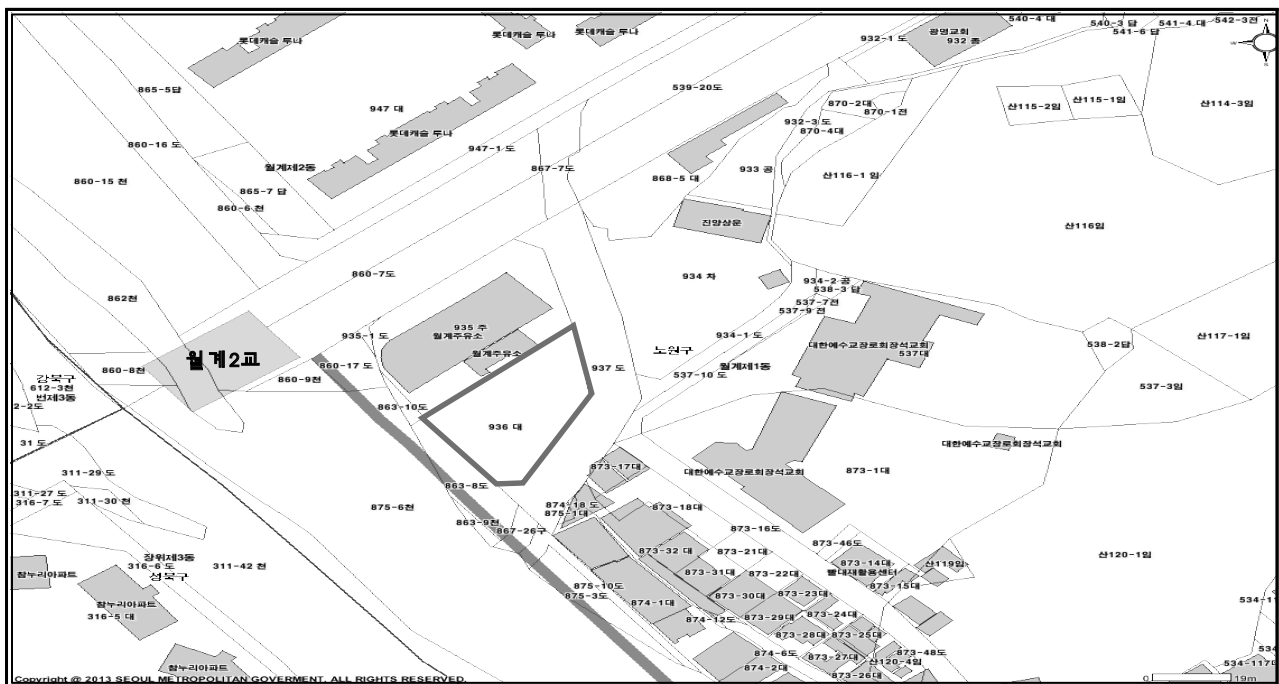

□ 현장사진

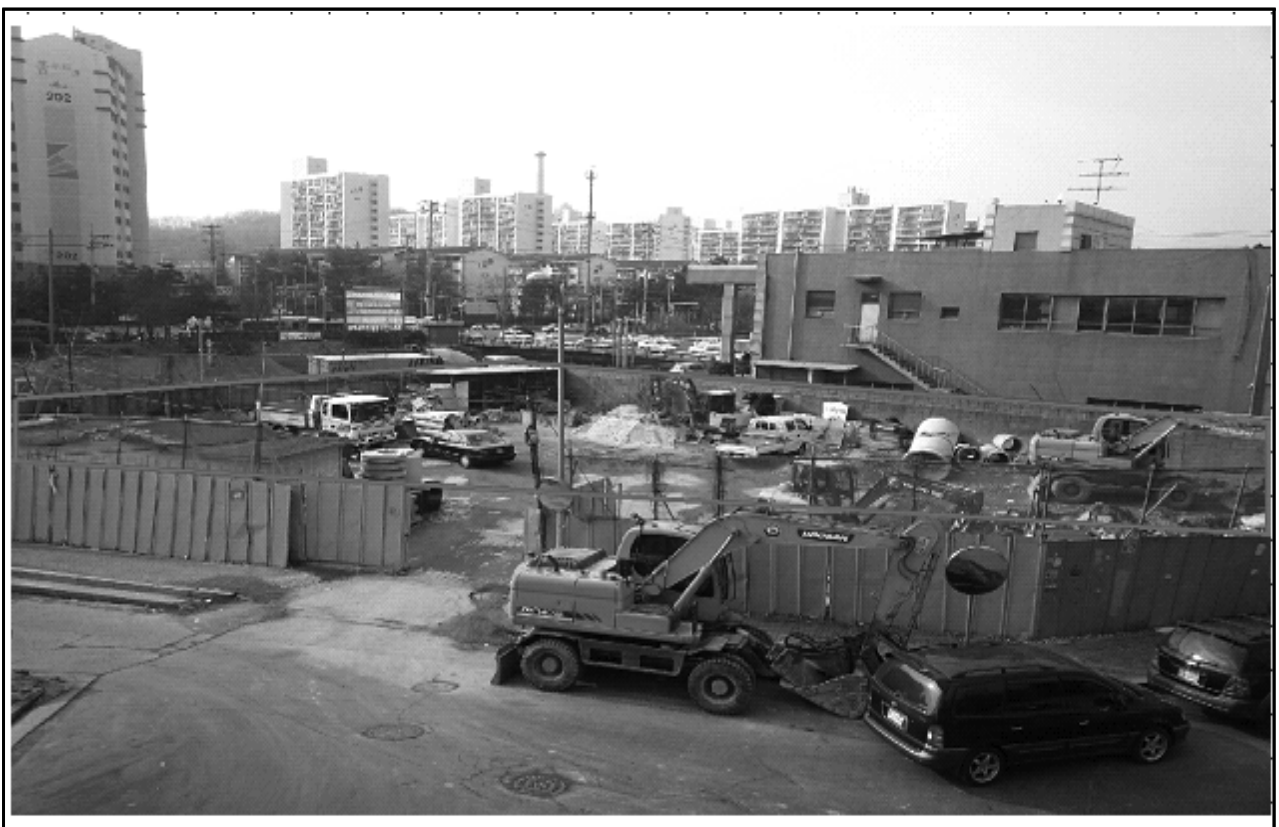
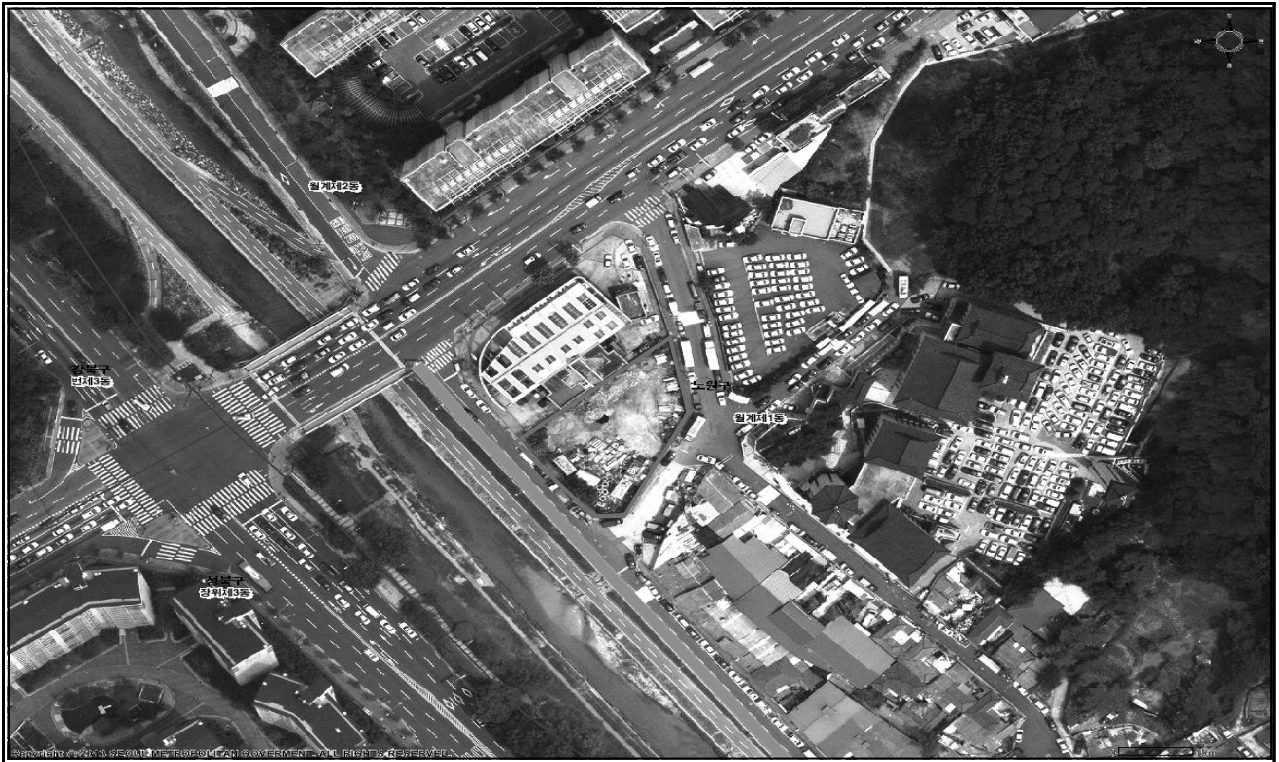

13.제로에너지 공공주택 건립

부 서 명	담 당 자	전화번호
주택사업과	김 현 준	2116-3923

1. 사업목적

- 지구 온난화 및 기후변화에 대응하고 제로에너지주택 의무화를 목표로 세계적인 친환경 에너지 자립형 명소 단지 조성 실현

2. 사업개요

- 위 치 : 노원구 하계동 251-9
- 기 간 : 2013.10. ~ 2017.10.
- 규 모 : 지하2층/지상7층, 임대주택 121세대, 연면적 17,728㎡
 - 7층 공동주택 3개동(106세대), 3층 연립주택 1개동(9세대), 합벽주택 2개동(4세대), 단독주택 2개동(2세대), 주민커뮤니티 시설, 홍보관, 상가 등
- 건립방향 : 난방, 냉방, 급탕, 조명, 환기 등 5대에너지 제로주택단지 조성

3. 사업추진계획

- 추진체계
 - 주 관 : 국토교통부(국토교통과학기술진흥원)
 - 시 행 : 서울시, 노원구, 명지대산학협력단
 - 투자주체 : 서울시, 노원구(일반건물 설계·시공)
 - 연 구 단 : 명지대, 제드건축사무소, KCC건설, SH공사 등(에너지절감사업)
- 소요예산 : 241.3억 원(※부지매입비 63억 원 별도)
 - 총사업비 : 481.3억 원(①일반건축비241.3억 + ② 에너지절감연구사업비240억)
 - ① 241.3억 원 : 국고보조금 32.6억, 시비보조금 51억, 시특별교부금 5억, 주택도시기금 융자 43.4억, 임대보증금 74.3억, 폐기물 보상금 13.2억, 기타 21.8억
 - ② 240억 원[연구단 별도 집행] : 정부출연금 180억 + 민간기업출연금 60억
- 향후일정
 - 2017.상반기 입주자모집공고
 - 2017.08. 준공

4. 연도별 투자계획

(단위 : 백만원)

구분	총사업비	기투자	연 차 별 투 자 계 획						향후투자
			소 계	2017년	2018년	2019년	2020년	2021년	
계	24,129	12,035	12,094	12,094					
국 비	3,254	2,629	625	625					
시 비	5,514	5,100	414	414					
주택도시기금	4,339		4,339	4,339					
임대보증금	7,431	3,806	3,625	3,625					
폐기물보상금	1,321		1,321	1,321					
기타	2,270	500	1,770	1,770					

위치도

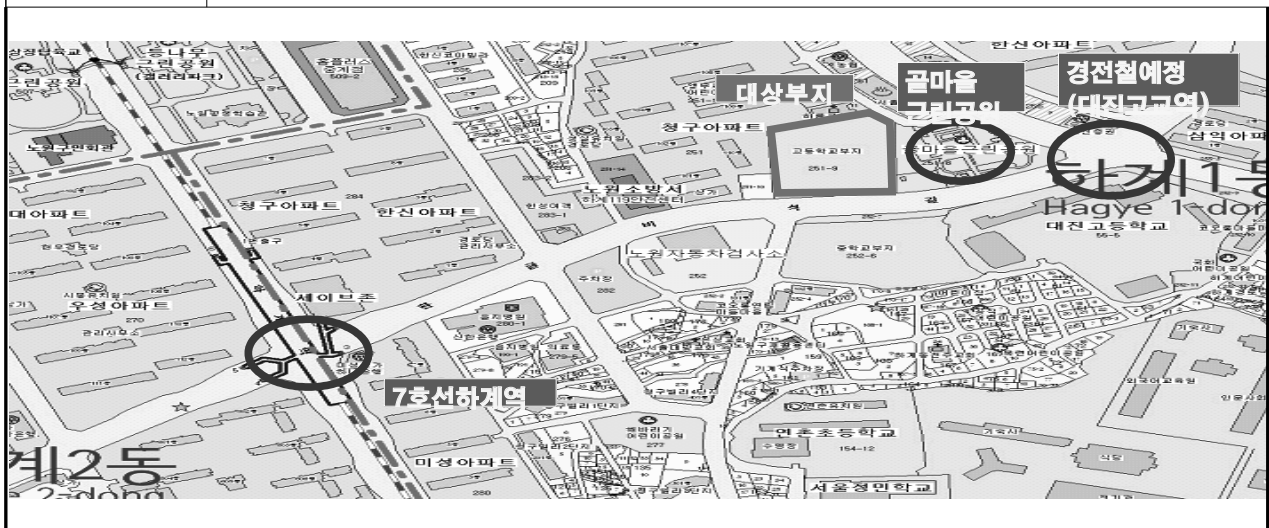

현황사진



14.도로시설물 유지보수

부 서 명	담 당 자	전화번호
토 목 과	김 홍 중	2116-4149

1. 사업목적

- 도로시설물 위해요인을 사전 제거하여 이용자의 편의 및 안전제공
- 주민숙원사업 및 긴급 민원사항 해결

2. 사업개요 및 현황

- 위 치 : 관내 전지역
- 규 모 : 교량 등 도로시설물 30개소 유지보수
- 사업기간 : 2017. ~ 2021.
- 총사업비 : 3,694백만원

3. 사업추진계획

- 연차별 예산확보 및 사업추진

4. 연도별 투자계획

(단위 : 백만원)

구분	총사업비	기투자	연 차 별 투 자 계 획						향후투자
			소 계	2017년	2018년	2019년	2020년	2021년	
계	3,694		3,694	300	794	830	870	900	
국 비									
시 비									
구 비	3,694		3,694	300	794	830	870	900	
기 타									

15.포장도로 유지보수

부 서 명	담 당 자	전화번호
토 목 과	오 정 화	2116-4147

1. 사업목적

- 도로상 위해요인을 사전 제거하여 차량 이용자의 편의 및 파손된 포장도로 보수
- 주민숙원사업 및 긴급 민원사항 해결

2. 사업개요 및 현황

- 위 치 : 관내 전지역
- 규 모 : 관내 포장도로 291km 유지보수(구도 227km, 보도 64km)
- 사업기간 : 2017. ~ 2021.
- 총사업비 : 4,290백만원

3. 사업추진계획

- 연차별 예산확보 및 사업추진

4. 연도별 투자계획

(단위 : 백만원)

구분	총사업비	기투자	연 차 별 투 자 계 획						향후투자
			소 계	2017년	2018년	2019년	2020년	2021년	
계	4,290		4,290	420	620	1,050	1,100	1,100	
국 비									
시 비									
구 비	4,290		4,290	420	620	1,050	1,100	1,100	
기 타									

16.가로등 시설물 유지관리

부 서 명	담 당 자	전화번호
토 목 과	구 일 구	2116-4158

1. 사업목적

- 노후 가로등시설물을 개량하고 누전선로를 정비하여 안전사고 예방

2. 사업개요 및 현황

- 사업기간 : 2017. ~ 2021.
- 사업규모 : 가로등 10,131등 유지관리
- 사업위치 : 관내 전지역
- 총사업비 : 10,000백만원

3. 사업추진계획

- 연차별 사업예산 확보 및 추진

4. 연도별 투자계획

(단위 : 백만원)

구분	총사업비	기투자	연 차 별 투 자 계 획						향후투자
			소 계	2017년	2018년	2019년	2020년	2021년	
계	10,000		10,000	1,350	2,000	2,100	2,200	2,350	
국 비									
시 비									
구 비	10,000		10,000	1,350	2,000	2,100	2,200	2,350	
기 타									

17.보안등 시설물 유지관리

부 서 명	담 당 자	전화번호
토 목 과	구 일 구	2116-4158

1. 사업목적

- 노후 보안등시설물을 개량하고 누전선로를 정비하여 안전사고 예방

2. 사업개요 및 현황

- 사업기간 : 2017. ~ 2021.
- 사업규모 : 보안등 6,216등 유지관리
- 사업위치 : 관내 전지역
- 총사업비 : 5,383백만원

3. 사업추진계획

- 연차별 사업예산 확보 및 추진

4. 연도별 투자계획

(단위 : 백만원)

구분	총사업비	기투자	연 차 별 투 자 계 획						향후투자
			소 계	2017년	2018년	2019년	2020년	2021년	
계	5,383		5,383	783	1,000	1,100	1,200	1,300	
국 비									
시 비									
구 비	5,383		5,383	783	1,000	1,100	1,200	1,300	
기 타									

18.상계동 1034-6~1037-1간 도로개설

부 서 명	담 당 자	전화번호
토 목 과	김 윤 배	2116-4142

1. 사업목적

- 장기 미집행 도시계획사업인 주택지내 도로를 개설함으로써 지역주민들의 동일로 접근 편의를 제공하고 장기간 개발되지 못하고 있는 지역 개발 촉진
- 장기 미집행 도시계획시설 해소

2. 사업개요 및 현황

- 위 치 : 상계동 1034-6번지 ~ 1037-1번지
- 규 모 : 도로개설 B=8m, L=200m
- 사업기간 : 2018. ~ 2021.
- 총사업비 : 6,500백만원

3. 사업추진계획

- 보상 및 공사시행

4. 연도별 투자계획

(단위 : 백만원)

구분	총사업비	기투자	연 차 별 투 자 계 획						향후투자
			소 계	2017년	2018년	2019년	2020년	2021년	
계	6,500		6,500	2,000	998	1,150	1,852	500	
국 비									
시 비									
구 비	6,500		6,500	2,000	998	1,150	1,852	500	
기 타									

☐ 위치도

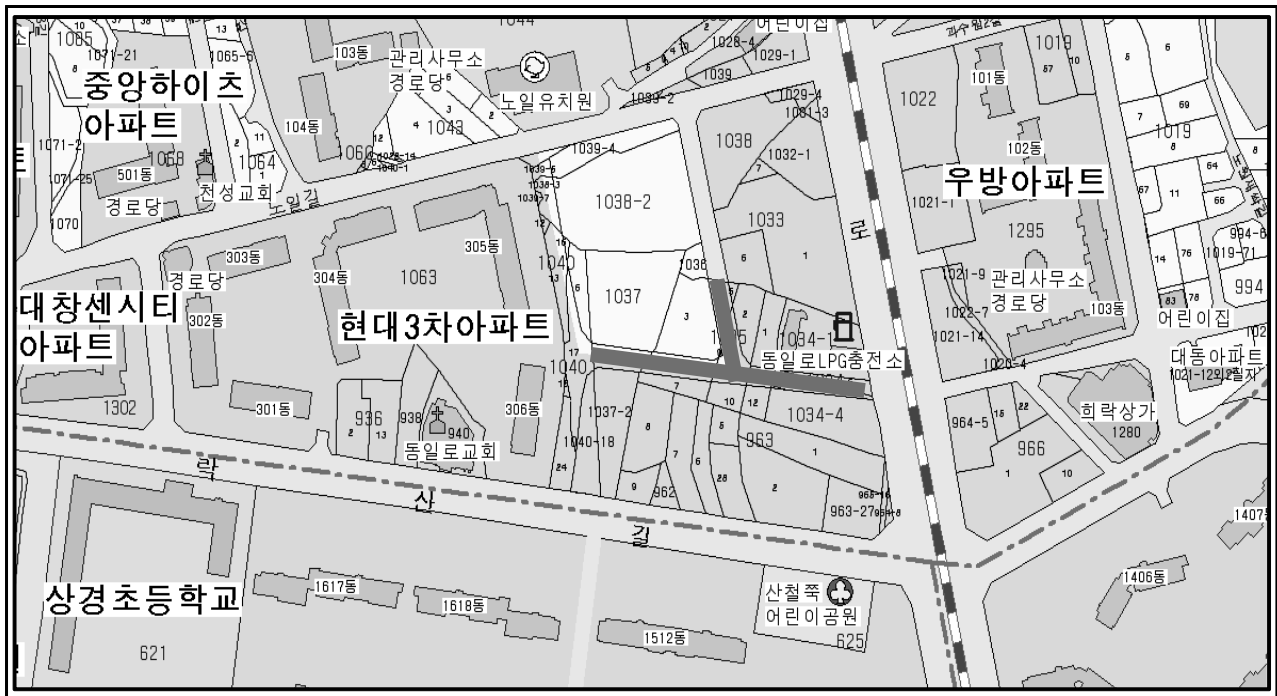

☐ 현장사진



19.상계동 134-10~155-12 도로개설

부 서 명	담 당 자	전화번호
토 목 과	김 윤 배	2116-4142

1. 사업목적

- 주택가 이면도로로서 일부 미보상 사유토지 및 폭원 부족구간에 도로를 개설하여 주민들의 통행편의 제공 및 주거환경 개선
- 장기 미집행 도시계획시설 해소

2. 사업개요 및 현황

- 위 치 : 상계동 134-10번지 ~ 155-12번지
- 규 모 : 도로개설 B=8m, L=520m
- 사업기간 : 2018. ~ 2022.
- 총사업비 : 2,550백만원

3. 사업추진계획

- 보상 및 공사시행

4. 연도별 투자계획

(단위 : 백만원)

구분	총사업비	기투자	연 차 별 투 자 계 획						향후투자
			소 계	2017년	2018년	2019년	2020년	2021년	
계	2,550		2,550		300	500	500	500	750
국 비									
시 비									
구 비	2,550		2,550		300	500	500	500	750
기 타									

☐ 위치도

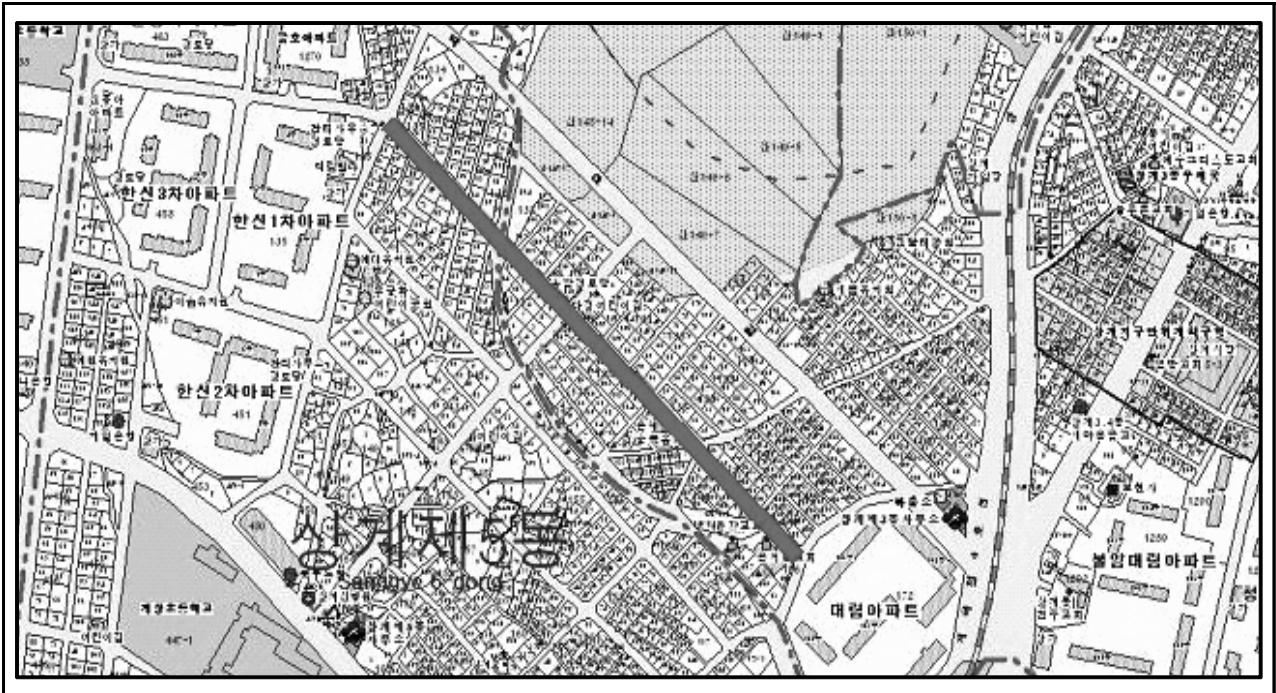

☐ 현장사진



20. 상계동 노원초등학교 북측 주택가 공영주차장 조성

부 서 명	담 당 자	전화번호
교통지도과	이 병 주	2116-4104

1. 사업목적

- 주차장이 부족한 상계동 노원초등학교 북측 주택가에 주차문제 해소를 위해 부지를 매입, 공영주차장을 조성함으로써 주민들에게 주차편의를 제공하고 어린이보호구역 내 불법주차 방지로 어린이 안전을 도모 하고자 함

2. 사업개요 및 현황

- 위 치 : 상계1동 1011-20, 1011-25(면적 567m²)
- 규 모 : 지상 평면식 주차장 약 26면(일반형 19면, 경형 7면)

3. 사업추진계획

- 2016. 7. 18 : 공유재산심의 가결
- 2016. 9. 23 : 투자심사 가결
- 2016. 10. 11 : 공유재산관리계획 구의회의결
- 2016. 10~2017. 1 : 도시계획 시설(주차장)결정 및 실시계획 인가 등
- 2017. 2 ~ 4 : 토지 및 건물보상
- 2017. 5 ~ 7 : 주차장 조성공사

4. 연도별 투자계획

(단위 : 백만원)

구분	총사업비	기투자	연 차 별 투 자 계 획						향후투자
			소 계	2017년	2018년	2019년	2020년	2021년	
계	2,148		2,148	2,148					
국 비									
시 비									
구 비	2,148		2,148	2,148					
기 타									

위치도

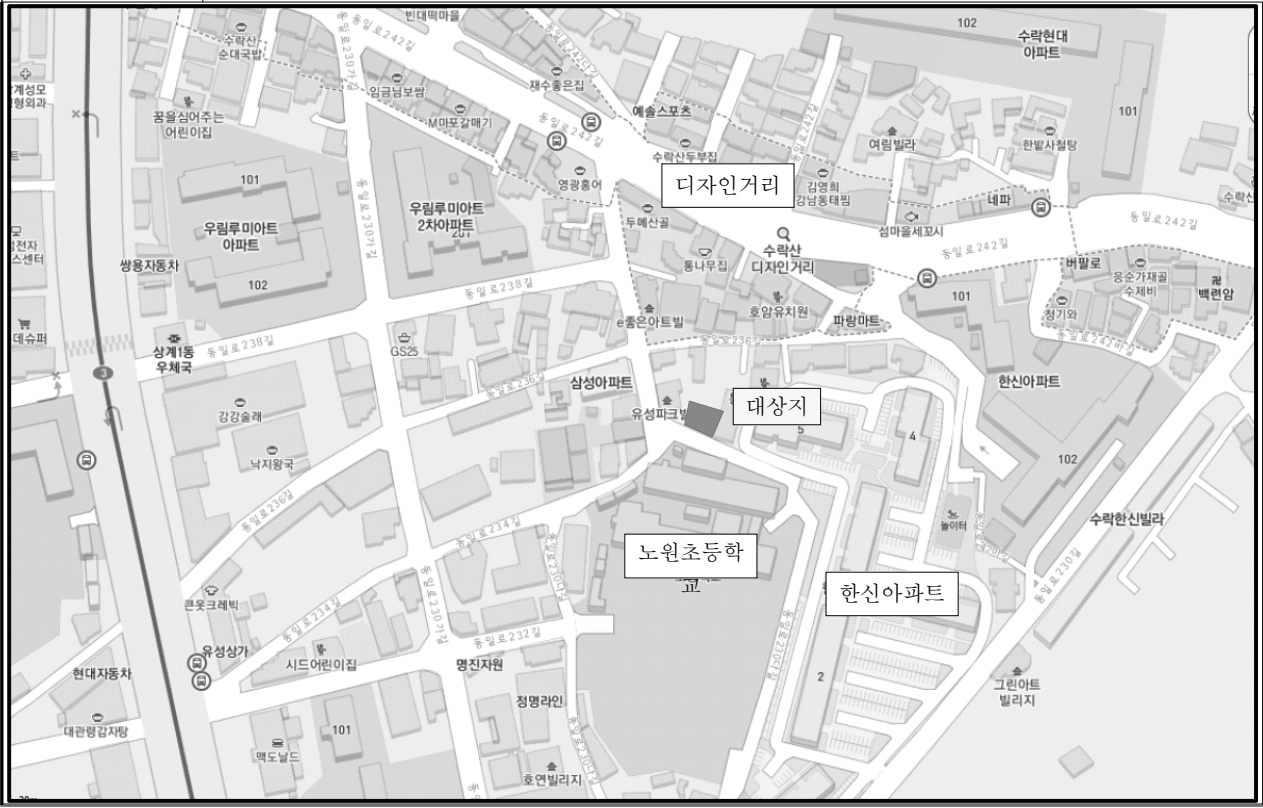

현황사진



21.음식물쓰레기 50% 감량 추진(RFID 설치)

부 서 명	담 당 자	전화번호
자원순환과	정 재 훈	2116-3811

1. 사업목적

- 음식물쓰레기 RFID 세대별 종량제 구축을 통한 배출자 부담원칙 실현
- 음식물쓰레기 원천적 감량을 유도하여 처리비용 절감 및 환경 개선

2. 사업개요 및 현황

- 위 치 : 노원구 주택 전 지역
- 기 간 : 2014년 ~ 2018년
- 규 모 : 음식물쓰레기 RFID 3,000대(공동 2,300대, 일반 700대)
- 사 업 비 : 5,250백만원
- 주요시설 : 전기 배선 공사 및 RFID 종량기 설치사업

3. 사업추진계획

- 사업실적 및 계획

구 분	추진실적		추진계획	
	2015년까지	2016년 상반기	2016년 하반기	2017년 이후
사업진도(%)	16	19	45	100
추진실적 및 계획	485대(31,590세대)	87대(5,604세대)	800대(56,000세대)	1,628대(113,960세대)

4. 연도별 투자계획

(단위 : 백만원)

구분	총사업비	기투자	연 차 별 투 자 계 획						향후투자
			소 계	2017년	2018년	2019년	2020년	2021년	
계	5,250	1,112	4,138	1,560	2,578	-	-	-	-
국 비	-	-	-	-	-	-	-	-	-
시 비	1,939	491	1,448	546	902	-	-	-	-
구 비	3,251	561	2,690	1,014	1,676	-	-	-	-
기 타	60	60	-	-	-	-	-	-	-

위치도

노원구 관내 공동주택 및 빌라형 주택

현황사진



22.근린공원 정비사업

부 서 명	담 당 자	전화번호
공원녹지과	박 지 영	2116-3944

1. 사업목적

- 근린공원의 노후된 시설물을 정비하여 보다 안전하고 쾌적한 공원환경 조성 및 공원이용객의 편의를 도모하고자 함.

2. 사업개요 및 현황

- 위 치 : 상계근린공원 등 24개소
- 규 모 : 389,102m²
- 내 용 : 노후시설물 정비, 수목식재, 야외 체육시설 설치 등
- 사업기간 : 2005년 ~ 계속사업

3. 사업추진계획

- 사업기간 : 2005년 ~ 계속사업

4. 연도별 투자계획

(단위 : 백만원)

구분	총사업비	기투자	연 차 별 투 자 계 획						향후투자
			소 계	2017년	2018년	2019년	2020년	2021년	
계	3,530		3,530	330	500	900	900	900	
국 비									
시 비									
구 비	3,530		3,530	330	500	900	900	900	
기 타									

위치도

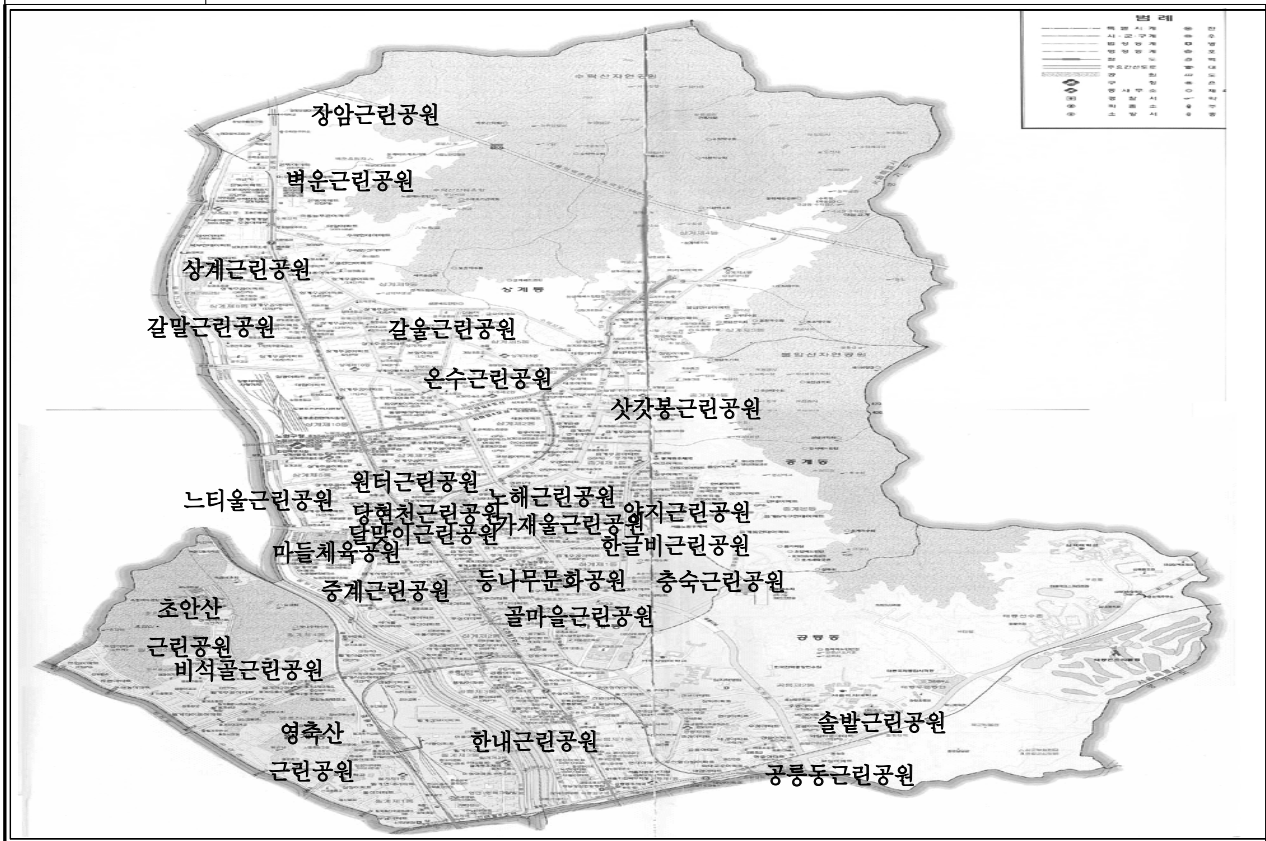

현황사진



상계근린공원 산책로 바닥포장 교체



노해근린공원 바닥포장 정비

23.노원자연마당 곤충테마의숲 조성사업

부 서 명	담 당 자	전화번호
공원녹지과	박 용	2116-3954

1. 사업목적

- 도심 주택가와 인접한 불암산자락 노원자연마당에 곤충테마의 숲을 조성하여 서울동북권 주민들에게 나비, 벌 등 곤충의 다양한 생태체험교육의 장을 제공하기 위함.

2. 사업개요

- 위 치 : 노원구 중계동 산42-3 일대(노원자동차학원 뒤, 중계4동)
- 규 모 : 지상2층, 건축면적 741.91m², 연면적 1,035m²
- 사업기간 : 2016. 1. ~ 2017. 12.
- 사업내용 : 학습관, 시청각교육실, 나비온실, 배양실 등
- 사 업 비 : 2,742백만원 (시1,000, 구비 1,742)

3. 사업추진계획

- 추진경위
 - 2016. 4.: 노원자연마당 곤충테마의 숲 조성 방침
 - 2016. 6.: 건축 기본 및 실시설계용역 발주
 - 2016. 7.: 전시 및 생태환경 조성기본계획용역 발주
 - 2016. 9. : 서울시 도시공원위원회 심의(가결)
 - 2016. 10. : 서울시 도시공원위원회 심의(적정)
 - 2016.11.~12.: 공원조성계획 변경결정 고시, 주민설명회, 서울시 계약심사
 - 2017.1.~12.: 생태환경조성 설계공모, 건축·생태환경공사 시행

4. 연도별 투자계획

(단위 : 백만원)

구분	총사업비	기투자	연 차 별 투 자 계 획						향후투자
			소 계	2017년	2018년	2019년	2020년	2021년	
계	2,742	1,000	1,742	1,742					
국 비									
시 비	1,000	1,000							
구 비	1,742		1,742	1,742					
기 타									

위치도



현황사진



24. 관내 하수시설물 보수공사

부 서 명	담 당 자	전화번호
물안전관리과	이 상 구	2116-4176

1. 사업목적

- 하수시설물의 원활한 유지관리와 긴급민원 발생시 신속한 민원처리
로 수해예방 및 주민불편 해소

2. 사업개요 및 현황

- 사업기간 : 2017. ~ 2021.
- 사업규모 : 하수도 및 하수시설물보수 1식, 기타 주민생활민원처리

3. 사업추진계획

- 총사업비 : 3,010백만원
- 연간단가, 계속사업 : 3,010백만원

4. 연도별 투자계획

(단위 : 백만원)

구분	총사업비	기투자	연 차 별 투 자 계 획						향후투자
			소 계	2017년	2018년	2019년	2020년	2021년	
계	3,010		3,010	510	550	600	650	700	
국 비									
시 비									
구 비	3,010		3,010	510	550	600	650	700	
기 타									

25. 관내 하수도 준설공사

부 서 명	담 당 자	전화번호
물 관 리 과	이 용 성	2116-4177

1. 사업목적

- 수해예방 및 신속한 생활민원처리

2. 사업개요 및 현황

- 사업기간 : 2017. ~ 2021.
- 사업규모 : 관거 준설.빗물받이 준설.침사지 준설 1식

3. 사업추진계획

- 총사업비 : 3,400백만원
- 연간단가, 계속사업 : 3,400백만원

4. 연도별 투자계획

(단위 : 백만원)

구분	총사업비	기투자	연 차 별 투 자 계 획						향후투자
			소 계	2017년	2018년	2019년	2020년	2021년	
계	3,400		3,400	580	630	680	730	780	
국 비									
시 비									
구 비	3,400		3,400	580	630	680	730	780	
기 타									

26. 하천시설물 보수 공사

부 서 명	담 당 자	전화번호
물안전관리과	이 영 호	2116-4171

1. 사업목적

- 수해예방 및 주민 휴식공간 유지 관리

2. 사업개요 및 현황

- 현 황

- 제방30km, 저수호안 26km, 노후 자전거도로 및 산책로 22km

- 사업개요

- 위 치 : 노원구 관내 하천
- 사업기간 : 계속
- 사업규모:
 - 저수호안 정비 및 교체 1식, 제방석축 및 돌붙임 보수 1식, 기타 주민생활 불편민원 처리
- 사업내용 : 노후, 불량 하천시설물 보수, 주민 생활불편사항 처리

3. 연도별 투자계획

(단위 : 백만원)

구분	총사업비	기투자	연 차 별 투 자 계 획						향후투자
			소 계	2017년	2018년	2019년	2020년	2021년	
계	3,750		3,750	500	700	800	850	900	
국 비									
시 비									
구 비	3,750		3,750	500	700	800	850	900	
기 타									