

오늘이 행복하고 내일이 기대되는 노원

2022년 주요업무계획



오늘이 행복하고
내일이 기대되는

노원

2022년 주요업무계획

Major Business Plan for 2022

Contents

01 구정현황

일반현황
예산규모

02 구정방향

03 한눈에 보는 민선7기 노원 정책지도

04 2021년 노원구 10대 뉴스

05 민선7기 노원구 정책평가조사

06 2021년 노원구 주요 성과

07 2021년 대외 수상내역

08 2022년 주요업무계획

1. 일자리로 활력 넘치는 미래도시
2. 더 빠르고 더 편리한 교통도시
3. 자연에 휴식을 더하는 힐링도시
4. 심표가 있는 문화도시
5. 미래를 향한 젊은 교육도시
6. 나눔이 있는 따뜻한 건강복지도시

09 주민공감 민원서비스

10 색인

행정조직 및 인력

구분	계	구본청	동주민센터	구의회	보건소
조직	1,625명	6국 2담당관 32과	19동	1사무국	4과 3지소
인원		969명	454명	38명	164명

기반시설



주요시설

공공기관 50개소(전화국2, 우체국24, 경찰서1, 지구대7, 파출소2, 치안센터8, 소방서1, 119안전센터5)
교육기관 162개교(유치원57, 초42, 중27, 고25, 대7, 기타4)
금융기관 64개소
의료기관 870개소(병원21, 의원363, 한의원152, 치과202, 기타132)
복지시설 788개소(종합복지관9, 경로당247, 어린이집332, 기타200)

기타

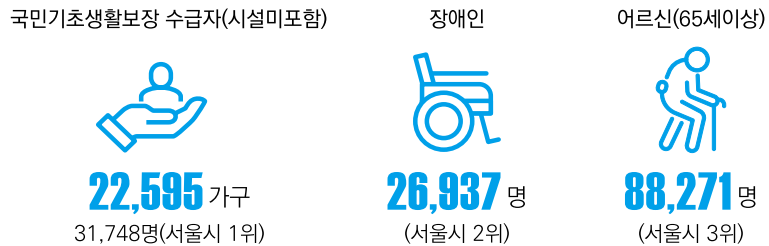

2022 예산 규모

2022년 재정 규모



총 **1,144,501** 백만원

일반회계

1,126,955 백만원

세입 **1,126,955** 백만원

(단위: 백만원)

총 액	자체재원		의존재원		기타
	구세	세외수입	조정교부금 등	국·시비보조금	순세계잉여금
1,126,955 (100%)	124,586 (11.1%)	64,044 (5.7%)	288,793 (25.6%)	590,532 (52.4%)	59,000 (5.2%)

세출 **1,126,955** 백만원

(단위: 백만원)

총 액	일반·안전·기타	교육·문화	환경·산업	보건·복지	도로·교통	예비비
1,126,955 (100%)	233,076 (20.7%)	68,632 (6.1%)	67,549 (6.0%)	719,554 (63.9%)	27,144 (2.4%)	11,000 (0.9%)

특별회계

17,546 백만원

(단위: 백만원)

총 액	주민소득지원 및 생활안정기금	의료급여기금	건축안전	노원에너지제로 주택사업	발전소주변지역 지원사업	주차장	금연환경조성
1,126,955 (100%)	233,076 (20.7%)	68,632 (6.1%)	68,632 (6.1%)	67,549 (6.0%)	719,554 (63.9%)	27,144 (2.4%)	11,000 (0.9%)

2022년 한눈에 보는 노원구 예산 현황

(단위: 백만원)

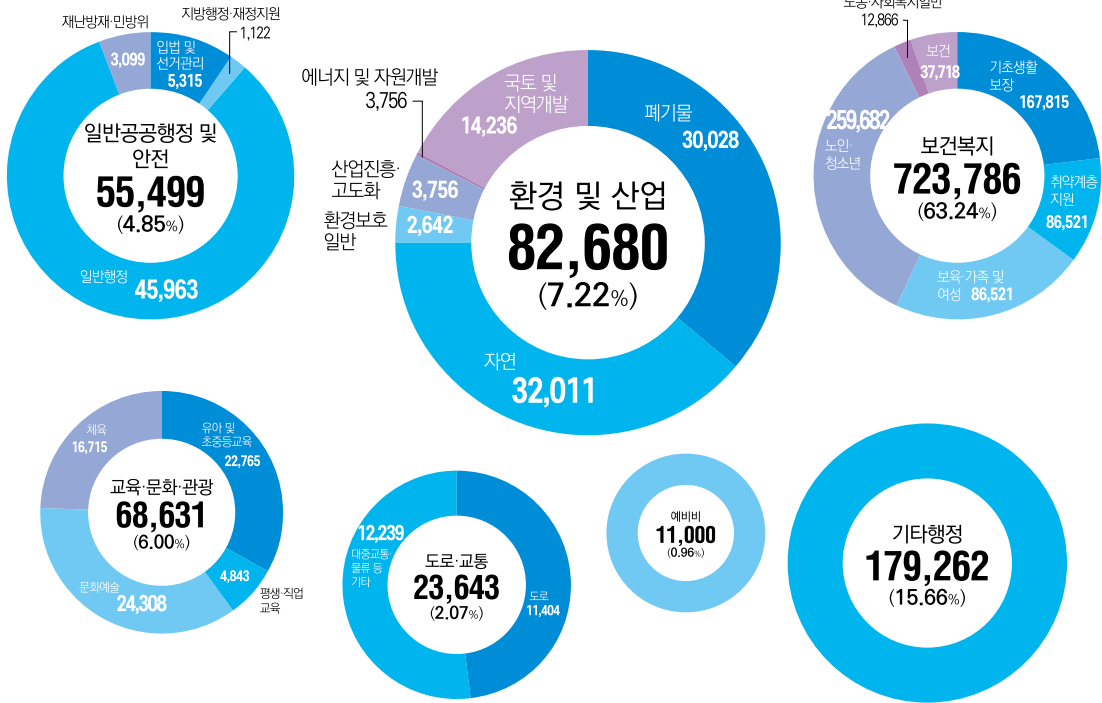

총예산 **1,144,501** 백만원 | 일반회계 **1,126,955** 백만원 | 특별회계 **17,546** 백만원

02

2022 구정방향

구정비전 자연과 문화 속으로! 힐링도시 노원

구정목표

일자리로 활력 넘치는
미래도시



더 빠르고 더 편리한
교통도시



자연에 휴식을 더하는
힐링도시



섬표가 있는
문화도시



미래를 향한 젊은
교육도시



나눔이 있는 따뜻한
건강복지도시



03

한눈에 보는 민선7기 노원 정책지도

- 상계동
- 중계동
- 하계동
- 월계동
- 공릉동
- 추진사업
- 완료사업

○ 노원구 전역

추진완료

- 동네하천의 재탄생 (중랑천·당현천·우이천·목동천)
- 버스 도착 시스템(BIT) 설치 (441개, 100% 설치완료)
- 꽃과 정원의 도시 노원

추진중

- GTX-C 광역철도 개통 및 KTX 연장선 광운대역 정착
- 동북선 지하 경전철
- 지하철4·7호선 급행화 추진
- 노후 공동주택 낡은 배관 교체 지원

추진완료(지속추진)

- 전철역 승강편의시설(E/L, E/S) (4개소 완료, 17개소 추진중)
- 생활공원 재생 사업 (13개소 완료, 9개소 추진중)
- 어린이공원 재생사업 (35개소 완료, 42개소 추진중)
- LED 바닥신호등 설치 (92개소 완료, 36개소 추진중)

○ 관외 지역

- 노원힐링캠핑장(완료)

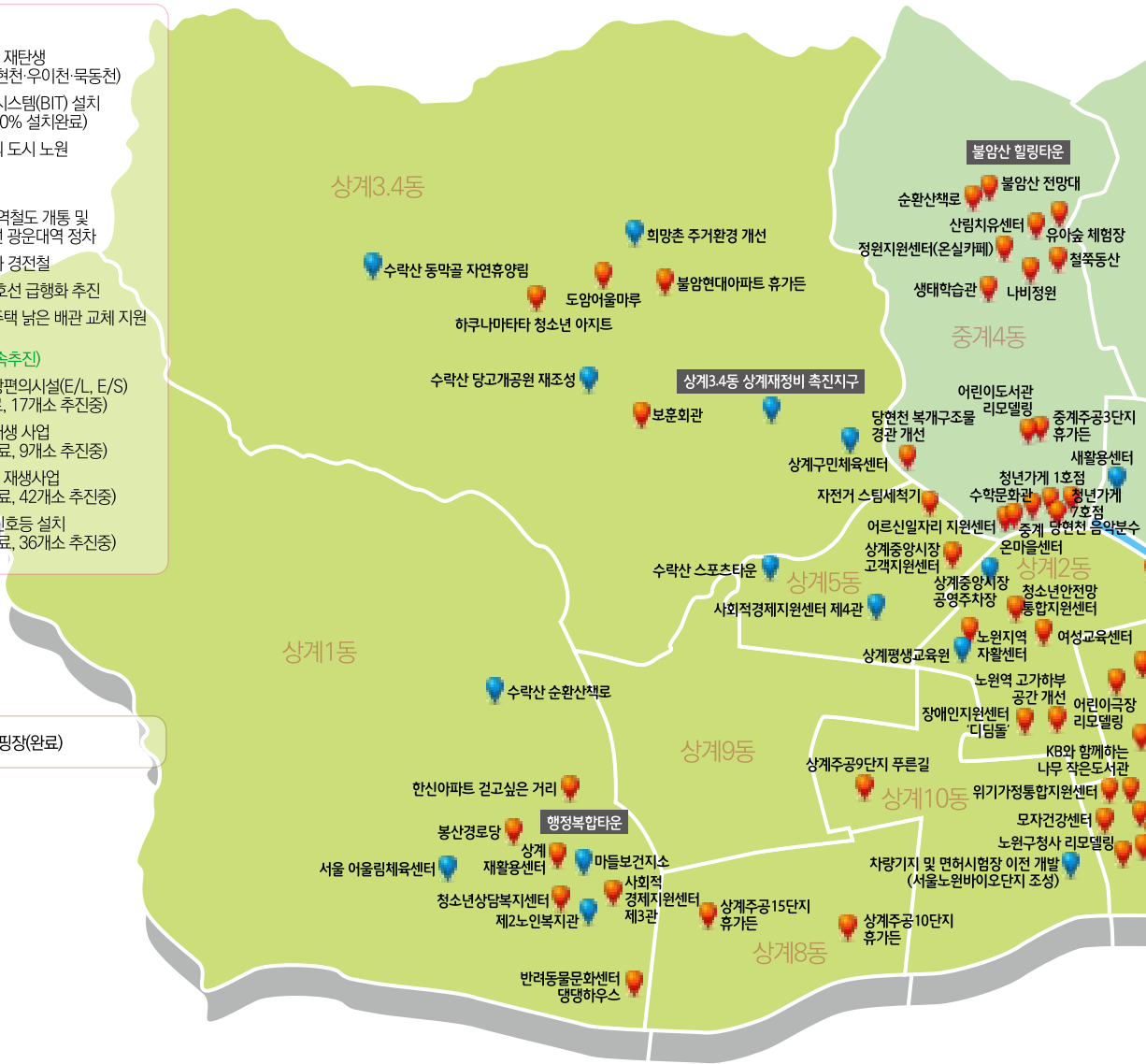

○ **공동육아방 조성** 여성가족과 ☎2116-3730

- ♣ 상계8동 공동육아방
- ♣ 공릉2동 공동육아방
- ♣ 월계3동 공동육아방
- ♣ 중계본동 공동육아방
- ♣ 상계1동 공동육아방
- ♣ 상계6·7동 공동육아방
- ♣ 하계2동 공동육아방
- ♣ 상계9동 공동육아방
- ♣ 하계1동 공동육아방
- ♣ 중계4동 공동육아방

○ **아이휴센터 조성**

- ♣ 월계문화아이휴센터(월계1동)
- ♣ 달빛마실아이휴센터(월계1동)
- ♣ 월계극동아이휴센터(월계2동)
- ♣ 월계그랑빌아이휴센터(월계3동)
- ♣ 공릉라이프아이휴센터(공릉1동)
- ♣ 공릉비선아이휴센터(공릉2동)
- ♣ 공릉태강아이휴센터(공릉2동)
- ♣ 하계어울림아이휴센터(하계1동)
- ♣ 하계극동아이휴센터(하계2동)
- ♣ 산마루아이휴센터(중계본동)
- ♣ 중계청구3차아이휴센터(중계1동)
- ♣ 중계무지개아이휴센터(중계2·3동)
- ♣ 중계은마음아이휴센터(중계4동)
- ♣ 은빛1단지아이휴센터(상계1동)
- ♣ 상계1단지아이휴센터(상계1동)
- ♣ 상계두산아이휴센터(상계1동)
- ♣ 상계동아블람아이휴센터(상계3·4동)
- ♣ 상계5간촌아이휴센터(상계5동)
- ♣ 상계다락아이휴센터(상계5동)
- ♣ 상계3단지아이휴센터(상계6·7동)
- ♣ 상계6단지아이휴센터(상계6·7동)
- ♣ 노원융합형아이휴센터(상계6·7동)
- ♣ 상계10단지아이휴센터(상계8동)
- ♣ 상계15단지아이휴센터(상계8동)
- ♣ 상계12단지아이휴센터(상계9동)
- ♣ 상계보람2단지아이휴센터(상계9동)
- ♣ 상계7단지아이휴센터(상계10동)

아동청소년과 ☎2116-0583



04

2021년 노원구 10대 뉴스 Top 10 News

홈페이지 온라인 조사 • 설문기간 : 2021. 11. 11. ~ 11. 18. • 참여자수 : 10,640명 / 총 투표건수 50,520건

1



어르신과 노약자, 장애인, 아이에 이르기까지 전 세대를 아우르는

불암산 힐링타운 조성

- 위 치 : 노원자동차 학원 뒤 불암산 자락
- 조성시설
 - 불암산나비정원 : 사계절 나비 및 관찰 가능
 - 철쭉동산 : 5000㎡ 공간에 철쭉 10만주 식재
 - 순환산책로 및 불암산 전망대 : 데크길(2.1km) 및 10m 높이 엘리베이터 전망대
 - 산림치유센터 : 산림욕을 통한 치유의 공간
 - 정원지원센터 : 카페 포레스트, 정원학교, 흙가드닝숍 등
 - 유아숲 체험장 : 유아와 어린이들의 자연체험 공간

2



광운대역~삼성역 10분(종전 46분)

GTX-C 노선 추진 확정

- 사업구간 : 양주 덕정 ~ 수원(74.8km)
- 사업기간 : 2014. 1. ~ 2027. 상반기
- 정 거 장 : 10개(덕정-창동-광운대-청량리-삼성-양재~ 수원)
- 추진계획 : '22. 하반기 공사착공 예정

3



패적인 주거 환경 조성을 위한

노후 아파트 재건축 안전진단 기준 완화 추진

- 노원구 재건축 안전진단 대상(30년 이상 경과)
 - 총 151단지 126,996세대(서울시 전체의 9.95%)
- 추진현황 및 추진계획
 - 노후 공동주택 재건축 실행 지원방안 수립 용역 실시(21. 4.)
 - 안전진단 기준 완화 관련 국토교통부 장관 면담(21. 10.)
 - 노후 공동주택 재건축 실행 지원방안 수립 용역을 통해 안전진단 가중치, 매뉴얼, 절차 등의 개선방안 수립

4



서울의 마지막 간이역에서 동북권의 새로운 랜드마크로 거듭나는

경춘선 힐링타운 조성

- 위 치 : 공릉동 29-61 일대(구 화랑대역)
- 조성시설
 - 노원불빛정원 : 불빛터널, 미디어트레인, 아바타 트리 등
 - 카페 '기차가 있는 풍경' : 기차배달시스템, 모형기차 전시대, 우주선 디오라마 등
 - 타임뮤지엄 : 세계 작품 시계 95점 전시
 - 경춘선숲길 갤러리 : 전시실, 체험공간, 야외 휴게마당 등
 - 노원기차마을 : 철도 미니어처관(스위스관) 개관 예정(22. 9.)
 - 정원지원센터 : 카페 포레스트, 정원학교, 흙가드닝숍 등
 - 유아숲 체험장 : 유아와 어린이들의 자연체험 공간



5

수학문화관, 우주과학관 등

다양한 교육 인프라 구축

- 꿈과 진로를 안내해주는 교육환경 조성
 - 수학문화관, 우주과학관, 청소년미래진로센터 '앤드', 노원교육플랫폼, 어린이 전용극장 등으로 아동·청소년들이 꿈과 진로를 탐색할 수 있도록 다양한 체험형 교육환경 조성



6

근무환경 개선과 갈등 중재를 통한 상생하는 노원

아파트 경비원 처우 개선

- 아파트 경비실 에어컨 설치 지원
 - 서울시 자치구 중 최초로 경비실 에어컨 설치 전액 지원
 - ▶ 37개 단지 414개 초소 설치(설치율 96%)
- 경비원 해고 사태 중재
 - 중재내용 : 면담 및 협약을 통해 해직 경비원(16명) 전원 복직



7

구민의 안전과 편의를 위한 생활밀착형 시설

횡단보도 그늘막 및 버스정류장 온열의자, LED 바닥신호등 설치

- 조성현황
 - 횡단보도 그늘막 : 주요횡단보도 및 교통섬 등 108개소 설치
 - 버스정류장 온열의자 : 320개소 설치
 - LED 바닥신호등 : 120개소 설치



8

선제적 대응으로 구민 96.5% 가 만족한 방역 넘버원

코로나 19 대응 (전구민 마스크 배부, 확진자 발생 서울시 23위)

- 전 구민 마스크 지급
 - '20. 3월(1,071천개), '20. 9월(2,500천개), '20.12월(2,700천개)
- 면마스크 의병단 운영 (자원봉사자 517명 참여)
- 코로나19 알림 장문 문자서비스 시행
- 중점관리시설 및 방역취약지역 지속적 방역 등
- 자가격리 가족 및 재택치료 가족을 위한 안심숙소 운영



9

근무환경 개선과 갈등 중재를 통한 상생하는 노원

2021 서울시 도시청결도 평가, 가장 깨끗한 도시 1위

- 청소시스템 개선사항
 - 생활쓰레기 수거체계 개선 : 주 3회 → 주 6회
 - 뒷골목 청소체계 개선 및 무단투기 감시활동 강화
 - 아이스팩 재활용 사업 등



10

이웃의 마음을 문을 두드리며 복지사각지대를 해소하는

노원 뚝뚝뚝 돌봄단 운영

- 돌봄단 구성 : 만 40~67세의 노원구 거주자 200명
 - 취약계층 정기방문 돌봄, 위기가구 발굴·지원 등
- '21년 한국공공정책평가협회 우수사례 선발대회 '우수상' 수상
- '21년 전국 기초단체장 매니페스토 경진대회 '최우수상' 수상

05

민선7기 노원구 정책평가조사

• 표본수 : 노원구민 800명(성, 연령, 지역별 인구비례 추출) / 표본오차 : 95%신뢰수준 ± 3.5%p
 • 조사방법 : 설문지 면접조사 / 조사기간 : 2021년 6월 23일~7월 6일

민선7기 3년을 바라보는 구민들의 시선

민선7기 출범 3년에 대한 노원구민의 구정 만족도를 확인하고 노원구의 발전 방향과 추진사업에 대한 의견을 수렴하기 위해 '한국사회여론연구소'에 의뢰하여 여론조사를 실시하였습니다. 조사 결과를 토대로 주민의 고견을 귀담아 들어 앞으로의 구정을 보다 알차게 꾸려나가도록 하겠습니다.

구정 일반

노원구 거주 여건

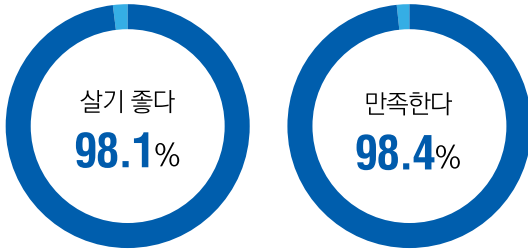

노원구 지속 거주 의향

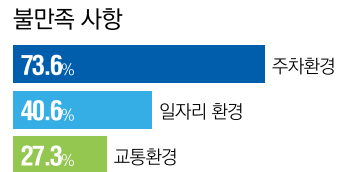
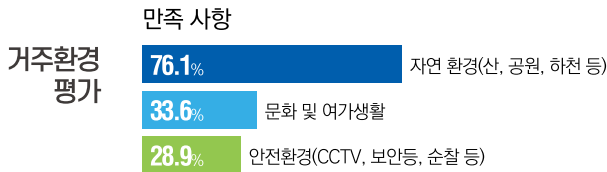
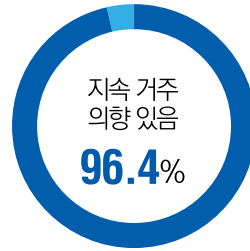

구정 운영 평가

노원구 구정운영에 대한 만족도

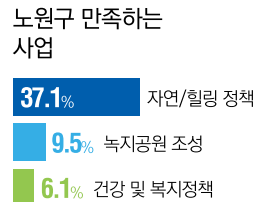
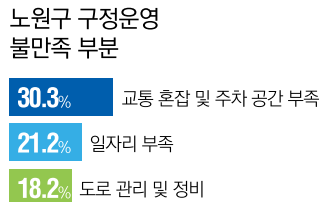
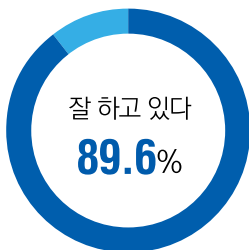

분야별 만족도 (1+2순위 합산비율)

일자리/지역개발

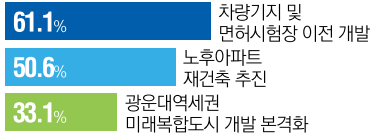

교통

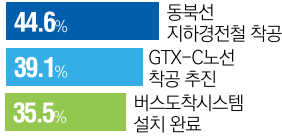

자연/힐링

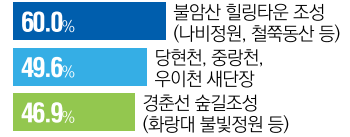

문화체육

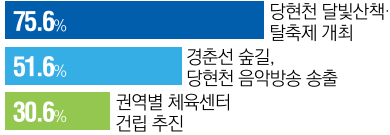

교육도시

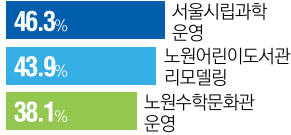

건강복지

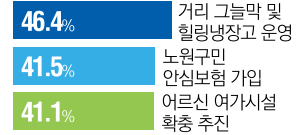

노원구 코로나19 대응 평가

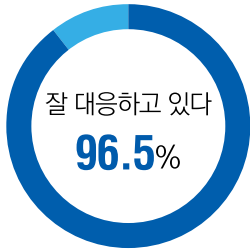

노원구 코로나19 대응사업 평가

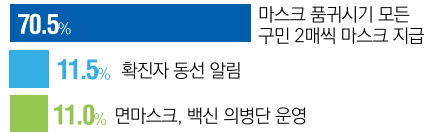

청소시스템에 대한 평가

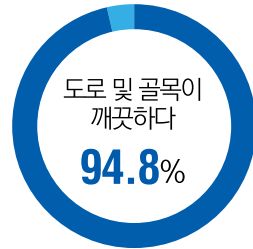

민선7기 성과 평가 및 개선 사항

노원구청 성과에 대한 평가

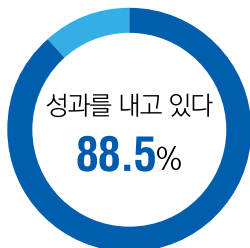

민선7기 이후 성과를 내고 있는 분야는?

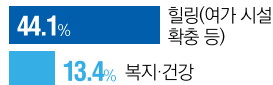

향후 역점 추진할 사업분야는?

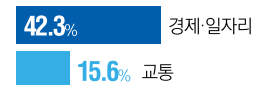

노원구청장 규정수행 평가

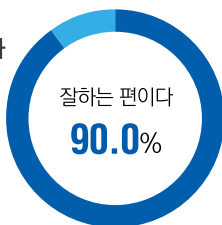

창동 차량기지 개발방향에 대한 의견

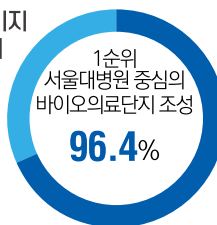

노후 공동주택 재건축 추진

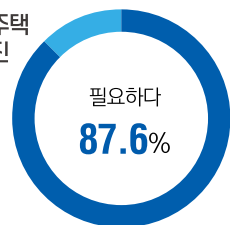

06

2021년 노원구 주요 성과

2021년 민선7기, 구민 여러분과 함께 이루어낸 결실

코로나 팬데믹 상황에서 구민의 건강과 안전을 지키는데 모든 역량을 집중하면서 구민의 피부에 와 닿는 일상 속 행복과 노원의 상상 이상의 발전을 보여드리기 위해 구민 여러분과 함께 보듬고 만들어 낸 자랑스러운 소식을 전합니다.



『차량기지 및 운전면허시험장』 이전 및 개발

차량기지·면허시험장 이전 부지에 서울대병원을 비롯해 바이오 복합단지 조성을 위한 선결과제인 도봉면허시험장 이전 실시협약(2021. 12. 22.)을 체결하였으며 바이오 복합단지 조성으로 지속 가능한 양질의 일자리 8만개를 창출하여 직주근접 명품 자족도시로 거듭날 수 있도록 모든 역량을 집중하겠습니다.

- 사업규모 : 차량기지(179,578㎡) 및 면허시험장(67,420㎡)
- 주요성과 : 서울시-의정부-노원구 실시협약 체결(2021. 12. 22.)
- 향후계획
 - 2026년 서울노원바이오복합단지 및 서울대병원 동시 착수
 - 양질의 일자리 창출과 경제적 활력이 넘치는 자족도시로의 도약



『광운대역세권 미래복합도시개발』

광운대역 인근 물류부지 내 시멘트 저장고(사일로)를 철거하여 지난 40여 년간 사일로에서 뿜어져 나오는 분진과 소음, 진동 등으로 고통을 겪어야 했던 월계동 주민들의 숙원을 해결하였으며 주민들이 광운대역세권 개발사업을 추진을 체감할 수 있도록 박차를 가하겠습니다.

- 위 치 : 노원구 월계동 85-7 일대
- 규 모 : 19,662㎡, 복합용지 77,722㎡, 공공용지 11,378㎡, 공동주택(3,420세대), 판매, 업무, 숙박, 문화 및 집회시설 등
- 주요성과 : 시멘트 저장고(사일로) 철거 (2021. 12. 30.)
- 향후계획 : '22. 10. 착공 (2026년 준공)



『서울시민이 뽑은 가장 깨끗한 청결도시 노원』 달성

노원구는 “청결한 도시 환경은 주민들의 쾌적한 삶과 범죄 예방효과로 이어진다” 소신으로 2018년 쓰레기와의 전쟁을 선포하고 청소행정시스템을 지속적으로 개선하여 서울시 자치구 대상으로 하는 ‘2021년 도시청결도 평가’에서 종합1위를 달성하였습니다. 노원구는 모범적인 청소행정시스템으로 올바른 쓰레기 배출문화에 적극적으로 동참해준 노원구민과 함께 깨끗하고 쾌적한 주거환경을 조성해 나가겠습니다.

• 청소시스템 개선사항

- 생활쓰레기 수거체계 개선 : 주 3회 → 주 6회
- 뒷골목 청소체계 개선 : 19개동 자활사업단 및 쓰레기 감시반 ‘노원 스마트’ 운영
- ‘자활근로 주말 청소팀’ 운영, ‘대형폐기물 배출관리 시스템’ 개편, 아이스팩 재활용 사업



『2021 국가재난관리 유공 대통령 표창』 수상

전 구민 마스크 배부, 면마스크 의병단, 안심숙소 운영 등 코로나19 적극 대응과 전국 최초 야간 무더위쉼터, 힐링냉장고 운영 등 창의적인 폭염대책 등으로 행정안전부가 1965년부터 매년 재난 예방·대비·대응 및 복구 역량을 평가하는 정부포상에서 서울시 25개 자치구 중 유일하게 대통령 표창을 수상하였으며 구민의 건강과 안전이 최우선인 안전도시 노원을 조성하였습니다.

〈신속한 코로나19 대응체계 구축·운영〉

• 전 구민 마스크 배부

- 추진성과 : 전 구민 마스크 지급 : '20. 3월 1,017천개 / '20.9월 2,500천개 / '20. 12월 2,700천개

• 면마스크 의병단 운영

- 추진성과 : 면 마스크 약 35,000개 제작 · 배부

※ 백신의병단 운영 : 백신접종센터 2개소에서 274명(연 인원 5,600명) 의 자원봉사자 활동

〈창의적인 폭염·한파 대책〉

• 힐링냉장고 운영

- 운영장소 : 19개소(하천변, 산책로 등)
- 운영실적 : 생수공급 총 2,634,100개 (1일 평균 62,717개)

• 어르신 야간 호텔 무더위쉼터 운영

- 운영기간 : 7월 ~ 8월(폭염특보기간 한시적 운영)
- 운영실적 : 만 65세 이상 폭염취약계층 어르신 1,211명 이용

〈소소한 생활밀착형 안전대책〉

• 전 구민 자전거보험 가입

- 보험내용 : 자전거 사고 사망 · 후유장애, 상해(진단, 입원) 위로금, 자전거 손해 및 도난 위로금 추가
- 지급실적 : 221건 96,400천원

• 전 구민 안심보험 가입

- 보험내용 : 자연재해 상해사망, 대중교통 사고, 강도, 의사상장상해 보상금, 코로나19 감염병 사망 보장
- 지급실적 : 2021년 20건 81백만원

『‘쉼’과 ‘치유’의 핫플레이스 권역별 힐링타운』 조성

불암산, 경춘선(화랑대철도공원), 영축산 등을 중심으로 주민들이 가까운 곳에서 지친 몸과 마음을 치유하고 일상 속 행복을 누릴 수 있는 불암산, 경춘선, 영축산 힐링타운 조성을 마무리하였으며 수락산 힐링타운과 초안산 힐링타운 조성은 가시적인 성과를 낼 수 있도록 기반을 구축하였습니다.



• 불암산힐링타운

- 불암산나비정원 : 사계절 내내 나비 및 곤충 관찰 생태체험 공간
- 철쭉동산 : 산철쭉 100,000주 조성
- 순환산책로 및 불암산 전망대 : 데크길(2.1km) 및 10m 높이 엘리베이터 전망대 조성
- 산림치유센터 : 족욕, 차테라피, 오감치유 등 도심형 산림치유서비스
- 정원지원센터 : 카페 포레스트, 정원학교, 홈가드닝샵, 반려식물병원 등

• 영축산힐링타운 : 보행약자까지 배려한 3.4km의 힐링 산책로

• 경춘선힐링타운

- 노원불빛정원 : 불빛터널, 미디어트레일, 미디어파사드, 아바타트리 등
- 카페 '기차가 있는 풍경' : 기차배달 시스템, 모형기차 전시대, 우주선 디오라마 등
- 타임뮤지엄 : 세계 작품 시계 95점 전시
- 경춘선 숲길 갤러리 : 전시실, 체험공간, 야외 휴게마당 등



『차별없는 100세 건강도시 노원』 조성

코로나19 상황에 맞는 비대면 건강증진사업 확대 및 맞춤형 신체활동 활성화 사업을 통해 '대한민국 건강도시상' 최우수상을 2년 연속으로 수상하고 지속 가능한 건강도시 노원을 조성하였습니다.

• 구민 걷기실천율 68.4% 서울시 1위

- 주민 걷기동아리 활동 지원 등 다양한 캠페인 본격 추진, 중랑천, 당현천 등 산책로 정비 및 불암산, 영축산 순환산책로 조성 등 걷기 친화적 환경 구축 병행

• 흡연을 감소 서울시 1위 *흡연을 전년대비 7.5% 감소

- 금연 시 최대60만원 지원, 금연클리닉 무료이용, 금연구역 확대 등으로 금연환경 조성

• 찾아가는 보건소, 이동건강버스 운영

- 관내 65세 이상 어르신, 장애인 등 건강 취약계층을 대상으로 9종의 검진 장비를 갖춘 건강버스가 경로당, 복지관 등을 찾아가는 서비스로 코로나19 상황 속에서도 62개소 101회 운영



『공동주택 경비원 아파트』 처우개선 지원

사회적 문제가 된 아파트 경비원에 대한 갑질, 열악한 근무환경, 고용 불안 등을 해소하기 위해 '아파트 경비원 등 고용안전 및 인권증진에 관한 조례 제정, 에어컨 설치 지원, 경비원 집단해고 문제 적극 중재로 공동주택 근로자들이 안전하고 존중받는 여건 속에서 일할 수 있도록 처우 개선을 지원하였습니다.

- **아파트 경비실 에어컨 설치 지원**
 - 서울시 자치구 중 최초로 경비실 에어컨 설치 전액 지원
 - ▶ 37개 단지 414개 초소 설치(설치율 96%)
- **경비원 해고 사태 중재**
 - 중재내용 : 면담 및 협약을 통해 해직 경비원(16명) 전원 복직

『삶에 심포가 있는 문화도시 노원』 조성

코로나19 장기화로 증폭된 주민들의 문화 갈증을 해소하고 동네 가까이에서 품격있는 예술작품을 만날 수 있도록 노원 달빛산책과 영국 테이트 미술관 전시회, 노원거리예술제를 개최하여 주민들에게 치유와 힐링의 시간을 제공하였습니다.

〈노원 달빛산책〉

- 일 시 : 2021.10.20.~ 11.7.(19일 간)
- 장 소 : 당현천 일대(당현3교 ~ 수학문화관 / 2km 구간)
- 주요내용 : 한지등(燈)
- 빛 작품(치유의 꽃 등) 200여점 전시
- 참여인원 : 15만 3천여 명

〈영국 테이트 미술관 특별전〉

- 전시일정 : 2021. 12. 21.(화) ~ 2022. 5. 8.(일) 119일
- 전시장소 : 서울시립 북서울미술관
- 전시작가 : 윌리엄 터너, 클로드 모네, 바실리 칸딘스키, 백남준 등
- 전시규모 : 작가 43명, 작품 110점(회화, 사진, 영상, 설치 등)

〈노원거리예술제〉

- 기 간 : 2021. 11. 12. ~ 11. 28.
- 장 소 : 관내 대표 명소 10개소
- 주요내용 : 불안산, 당현천, 불빛정원 등 노원구 대표 거점 맞춤형 거리예술 공연 등
- 참여인원 : 7천여명



07

2021 대외 수상 내역

중앙정부



2021년 국가재난관리유공

평가기관 행정안전부
수 상 명 대통령 표창



2020년 하반기 지방재정 신속집행 평가

평가기관 행정안전부
수 상 명 최우수상



2021 청소년정책분석평가

평가기관 여성가족부
수 상 명 국무총리 표창



2021년 국민정책디자인 우수과제 성과공유대회

평가기관 행정안전부
수 상 명 우수상(행정안전부장관상)



2021년도 지방자치단체 건강증진사업 디지털 헬스케어 부문 성과대회

평가기관 보건복지부
수 상 명 보건복지부장관상



2020 정부혁신 우수사례 선정

평가기관 행정안전부
수 상 명 우수사례 선정
(아픈아이, 엄마아빠 대신 돌봐드려요 사업)



2021 마을돌봄 우수 자치구

평가기관 교육부
수 상 명 교육부 장관상



2021 대한민국 공간건축대상

평가기관 문화체육관광부, (사)한국건축가협회
수 상 명 문화체육관광부장관상(우수상)



2021년도 지역복지사업평가 「찾아가는 보건복지서비스 제공」 분야

평가기관 보건복지부
수 상 명 우수상

서울시



2021년 서울시 도시청결도평가

평가기관 서울특별시
수 상 명 최우수상



찾아가는 동주민센터 공감 정책

평가기관 서울특별시
수 상 명 최우수상



2021년(20년 실적) 정부합동평가 자치구 평가

평가기관 서울특별시
수 상 명 우수구



2021 푸른도시 서울상 콘테스트

평가기관 서울특별시
수 상 명 4개부문(대상및특별상, 장려상,새싹상)



2021 서울특별시 봉사상 (단체부문)

평가기관 서울특별시, 한국일보
수 상 명 우수상



2021 서울케어-건강돌봄 우수사례 경연대회

평가기관 서울특별시
수 상 명 우수상



2021년 금연도시 서울 만들기

평가기관 서울특별시
수 상 명 장려상

그외기관



2021 대한민국 건강도시상

평가기관 대한민국건강도시협의회(KHCP)
수 상 명 최우수상



2021년 서태평양 건강도시연맹 (AFHC) 건강도시상

평가기관 서태평양지방보건도시연맹(AFHC)
수 상 명 건강도시 창조적 발전상



2021창조혁신경영대상

평가기관 (사)창조혁신경영인협회
수 상 명 창조혁신경영대상



2021 전국기초단체장 매니페스토 우수사례 경진대회

평가기관 한국매니페스토실천본부
수 상 명 최우수상



2020 희망온돌 따뜻한겨울나기 사업 우수자치구상 선정

평가기관 서울사회복지공동모금회
수 상 명 우수구(3년 연속)



(2021년 전반기) 우수행정 및 정책사례 선발대회

평가기관 (사)한국공공정책평가협회·한국거버넌스학회
수 상 명 우수상



2021 대한민국 문화원상

평가기관 한국문화원연합회
수 상 명 종합경영분야 우수상



제14회 제주 해비치 아트 페스티벌 문화예술상

평가기관 한국문화예술연합회
수 상 명 문화체육부 장관상 문예회관상(최우수 문예회관)



2021년 통합사례관리 선도사업 공모전

평가기관 한국사회보장정보원 사례관리정책지원센터
수 상 명 동상



2021년 기억친구 UCC 공모전

평가기관 서울특별시광역치매센터
수 상 명 최우수상



2021년 치매관리사업 성과평가

평가기관 서울특별시광역치매센터
수 상 명 우수 자치구

2022년 주요업무계획

- ① 100년 미래를 준비하는 가치창조도시
 - ② 주거 문화 복지 원스톱, 스마트 정주환경 조성
 - ③ 상생으로 더불어 잘사는 경제공동체
- 

일터와 생활터가 공존하는 도시,
생산과 소비가 선순환하는
미래도시로 거듭나겠습니다.

1

일자리로
활력 넘치는
미래도시

100년 미래를 준비하는 가치창조도시



창동차량기지 및 도봉운전면허시험장 이전 개발

창동차량기지 및 도봉면허시험장을 이전하고 혁신성장산업거점으로 개발하여 일자리 8만개 창출 등 경제적 활력을 갖춘 수도권 동북부 新경제중심지로 조성합니다.

- **대 상 지** : 상계동 820 일대 약 25만㎡(7.5만평)
 - 창동차량기지 179,578㎡(5.5만평) → 진접차량기지 이전 (’24. 12.예정)
 - 도봉운전면허시험장 67,420㎡(2만평) → 의정부시 장암동 일원
- **기 간** : 2015 ~ 2025년(착공)
- **사업목적** : 차세대 바이오산업 플랫폼(대형병원, R&D 연구소, 국내외 바이오기업 등) 조성
- **개발구상** : 미래 유망먹거리 산업인 바이오의료 특화 혁신성장산업 거점 조성
- **기대효과**
 - 고부가가치의 미래 유망 산업 바이오의료 혁신단지 조성을 통한 자족 도시로의 도약
 - 특히, 고용유발 계수가 높은 바이오 산업 유치에 따른 다수 양질의 일자리 창출 기대
- **소요예산** : (진접차량기지 건설) 4,730억원 (면허시험장 지원금) 500억원



2021년 사업성과

- 면허시험장 이전을 위한 서울시-의정부시-노원구 동반성장 및 상생 발전을 위한 지원에 관한 협약 체결 (2021.12.22.)

서울노원 바이오·의료단지(SN-BMC) 조성

창동차량기지 및 도봉면허시험장 이전부지에 미래유망산업인 바이오·의료 단지를 조성하여 세계적 수준의 연구병원, 바이오헬스 기업 및 연구소 등을 유치하고 혁신적인 도심형 미래의료플랫폼을 구축하여 일자리 8만개 등 경제적 활력 창출과 주민들의 건강한 삶의 질 향상에 이바지하고자 합니다.

- **대 상 지** : 창동차량기지 및 도봉면허시험장 이전부지 약 24.7만㎡(7.5만평)
- **사업기간** : 2026년(착공)
- **조성구상(안)**
 - 핵심엔지니어 서울대병원을 중심으로, 글로벌 기업 및 연구소 등 산업 생태계 조성
 - 미래형 의료기기 및 세포·유전자 치료제 등 차세대 특화산업 육성
 - 수도권 동북부 480만 인구의 네트워크형 건강도시 테스트베드 구축
- **소요예산** : 총 3조 8,278억원 (서울시 추산)



2021년 사업성과

- 노원구-서울대학교병원 공동 실무협의체 구성·운영(2021.1.1.)
- 「서울 바이오메디컬 클러스터 육성 및 유치전략 방안 마련」 용역 준공 (2021.6.30.)
- 서울대병원 「재생바이오 첨단의료기술 육성단지」 사업계획 수립(2021.1.1.)
- 동북권(창동-상계) 제4도심 조성 구상 발표 (2021.10.13.)



중랑천 중심 수변문화공원 조성

창동·상계 신경제중심지 조성과 연계하여 중랑천 생태회복 및 친수공간 조성을 위해 종합적인 수변공원 조성계획을 수립하여 주민들에게 휴식 및 힐링공간을 제공합니다.

- 위 치 : 중랑천 양안 (창동·상계 구간)
- 규모 및 면적
 - 수변공원 : L=1.65km, A=288,000㎡
 - 상부공원 : L=800m x B=20~30m, A=21,700㎡
- 사업기간 : 2018. 8. ~ 2026
- 공간구성
 - 생태공간 (창동·상계교 구간) : 호안 식생 개선 및 습지 조성을 통한 생태형 하천 조성
 - 문화공간 (창동·상계교 구간) : 복합문화공연시설(아레나)과 연계한 친수문화공간 조성
 - 여가공간 (상부공원 구간) : 상부공원 공간을 활용하여 중랑천 이용객 및 주민여가공간 조성
- 총사업비 : 100억원

2021년 사업성과

- 동부간선도로(창동교~상계교) 지하차도·상부공원 우선시공분 완료(2021. 4.)
- 지하안전영향평가, 공사중 교통소통대책 사전절차 완료(2021. 5.)
- 지하차도·상부공원 본 공사 착공(2021. 8.)

광운대역세권 미래복합도시 개발

저이용·저효율로 활용되는 광운대역 일대를 동북권의 새로운 중심지로 육성하고, 물류시설을 이전하여 지속가능한 정주환경을 조성합니다.

- 위 치 : 노원구 월계동 85-7번지 일대
- 면 적 : 148,166㎡
- 사업기간 : 2017년~2026년(서울시·노원구·코레일 MOU체결 ~ 사업완료)
- 사업주체 : 코레일 + 민간사업자(현대산업개발)
- 사업내용
 - 물류시설 이전으로 소음, 진동, 비산먼지 등의 주민 불편사항 해소
 - 지구중심용지에 랜드마크 조성을 통한 일자리 창출
 - 공공용지에 문화복합시설을 건립하여 강·남북 균형 있는 문화 및 여가 공간 확대
 - 동·서간 연결도로 및 광운대~월계로 간 도로를 설치하여 지역단절 극복 및 교통편의 증대
 - 약 3,420세대의 주거지 조성과 공원 및 녹지 공간 확대 등
- 소요예산 : 1,972,506백만원(민자)



📅 2021년 사업성과

- 2021. 12. 30. 광운대역 사일로 해체 착공식 개최

공릉동도깨비시장 고객지원센터 건립

전통시장 이용 고객의 편의와 재방문율을 높여 전통시장 매출향상을 지원하고, 상인회 역량을 강화하여 전통시장 자생력 증대와 활성화에 기여합니다.

- 위 치 : 노원구 동일로178길 29-19
- 규 모 : 지하1층 지상4층(연면적 510㎡)
- 건립기간 : 2021년 1월 ~ 2024년 3월 준공예정
- 용 도 : 공릉동도깨비시장 고객지원센터(상인회사무실, 회의실, 커뮤니티실 등)
- 운 영 : 공릉동도깨비시장 상인회 위탁운영
- 소요예산 : 2,179백만원

📅 2021년 사업성과

- 고객지원센터 부지확보 및 건축 설계공모, 현 공릉동도깨비시장 임시주차장 운영 중

캠퍼스타운 조성 사업(종합형, 단위형)

대학의 인적·물적 자산을 활용하여 지역사회와 연계를 통해 창업 및 지역활성화에 기여합니다.

- **대상** : 광운대(종합형), 인덕대(종합형), 삼육대·서울여대 연합대학(단위형)
- **내용** : 청년창업육성을 위한 창업지원공간 조성 및 프로그램 운영과 지역연계 사업 추진
 - 광운대(종합형) : ICT·로봇·드론 등 기술융합의 창업 육성 프로그램 및 지역 연계사업(광운로 대학문화가로 조성 등) 추진
 - 인덕대(종합형) : '한류 체험형 Trip Activity 허브' 조성 및 창업 육성
 - 삼육대·서울여대 연합대학(단위형) : 힐링도시 노원, 건강한 삶을 '케어'하는 캠퍼스타운 사업 추진
- **기간**
 - 광운대 : 2019. 1. ~ 2022. 12.
 - 인덕대 : 2020. 1. ~ 2023. 12.
 - 삼육대·서울여대 연합대학 : 2022. 1.~2024. 12.
- **소요예산** : 3,830백만원



2021년 사업성과

- 광운대 : 27개 창업기업 입주, 광운로 대학문화가로 조성 완료
- 인덕대 : 창업지원공간 신규 16실 조성, 62개 창업기업 입주
- 삼육대 등 3개 대학 : 18개 창업기업 입주, 경춘선 프리마켓 운영(4회)

노원 메이커스원 운영

생활밀착형 메이커스페이스 구축 및 3D 프린팅 관련 인프라 마련으로 4차 산업관련 교육과 취·창업에 지원합니다.

- **위치** : 노원구 동일로 192길 74(공릉동), 우은빌딩 7층
- **규모** : 360㎡
- **대상** : 4차 산업에 관심 있는 학생, 청년, 일반주민 모두
- **장비** : 교육용 및 산업용 3D프린터, 레이저커팅기, 3D스캐너 등
- **내용**
 - 3D 프린터 등 4차 산업기술 교육을 통한 일자리 취·창업
 - 스타트업 기업 및 예비 창업자를 위한 시제품 제작 및 컨설팅 지도
 - 일반 주민과 청소년 교육을 통한 지역사회 생활밀착형 메이커스페이스 운영
- **소요예산** : 209백만원



2021년 사업성과

- 방문객 이용 : 일반인(1,362명), 기업회원(총90개사)
- 일자리 창출 : 38명
- 시제품 제작지원 : 165건
- 교육수료 및 참석 : 648명

주거.문화 복지 원스톱, 스마트 정주환경 조성



중계본동(백사마을) 주택재개발사업

도심부의 개발로 인한 철거민의 이주·정착지인 백사마을의 열악한 주거환경을 개선합니다.

- 위 치 : 노원구 중계동 30-3번지 일대 (186,965㎡)
- 기 간 : 2008년 ~ 2026년
- 내 용 : 지하4층 ~ 지상20층, 2,437세대(임대 484세대-서울시 주거보전사업으로 확보)



 2021년 사업성과

- 사업시행계획인가

상계3·4동 재정비 신주거·문화중심도시 조성

상계3·4동의 낙후된 주거환경 개선을 위한 상계재정비촉진사업 추진을 통해 친환경 주거단지를 조성하고 복합 문화시설을 확충합니다.

- 위 치 : 노원구 상계3·4동 일대 (상계재정비촉진지구 473,960㎡)
- 규 모 : 아파트 7,642세대(임대 1,514세대) 건립 (재정비촉진구역, 5개소)
- 기 간 : 2008년 ~ 2028년
- 내 용 : 주택재개발사업으로 미래형 친환경 주거단지 조성
 - 상계1구역 : 노인복지시설, 청소년문화의집
 - 상계2구역 : 도서관, 어린이도서관
 - 상계4구역 : 보훈회관, 파출소
 - 상계5구역 : 상계종합사회복지관, 요양원, 우체국
 - 상계6구역 : 상계주민체육센터(수영장, 공동육아방, 아이휴센터, 헬스장 등)
- 소요예산 : 비예산(민간사업)



상계3 공공재개발 사업 추진

상계재정비촉진지구에서 2014년에서 해제된 상계3구역을 공공시행자와 주민과 함께 재개발사업을 추진하여 주거환경을 개선코자 합니다.

- 위 치 : 상계동 71-183번지 일원 (104,000㎡)
- 기 간 : 2020년 ~ 2028년
- 내 용 : 아파트 1,943세대(임대 439세대) 건립 [제외구역 편입 여부 추후 검토]
- 소요예산 : 비예산(민간사업)

상계4-1(희망촌) 주거환경개선사업

1960년대말 도심부의 개발로 인한 철거민의 이주·정착지인 희망촌의 열악한 주거환경을 주거환경개선사업을 통해 개선하여 거주민의 삶의 질을 향상시킵니다.

2021년 사업성과

- 상계3 공공재개발과 연계한 마스터플랜 수립 및 자문단회의(2차) 요청

- 위 치 : 노원구 상계동 산161-12번지 외 1필지 (27,178㎡)
- 기 간 : 1996년 ~2026년
- 내 용 : 아파트 574세대(임대 180세대)

주택 재건축정비사업

노후·불량건축물이 밀집한 주거지역의 기반시설 확충 및 주거환경 개선으로 도시의 인프라를 구축하고 주거의 질적 향상을 도모합니다.

- 재건축 현황 : 총 4개 구역
- 단독주택 재건축(1), 공동주택 재건축(3)
- 건립예정 세대수 : 총 3,721세대

연번	구역명	사업규모	추진단계	'22년 계획	비고
1	공릉1(태릉현대)	4~25층 15개동 1,308세대	준공인가	이전고시	
2	월계동신	13~25층 14개동 1,070세대	사업시행계획인가	관리처분계획인가	
3	월계동(재해관리)	11~20층 5개동 347세대	관리처분계획인가	주민이주 및 착공	단독주택재건축
4	상계주공5단지	7~35층 6개동 996세대	정비구역지정	건축심의	

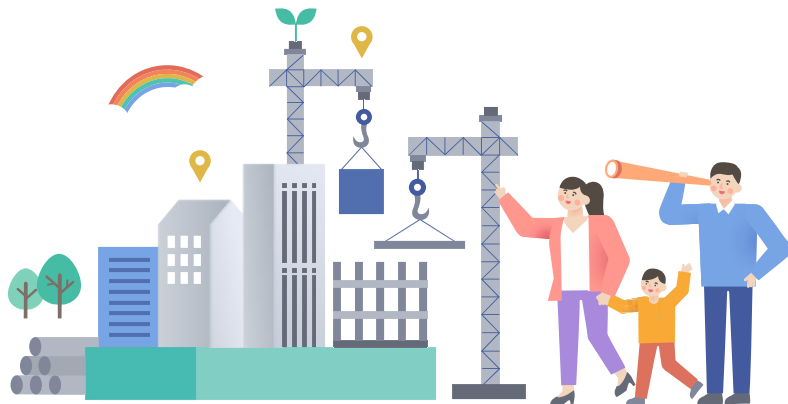

월계~상계 특고압 송전선로 지중화사업

주변 미관 저해 및 안전사고의 우려가 있는 송전선로를 지중화하여 안전사고를 예방하고 열악한 주거환경을 개선합니다.

• 송전선로 지중화사업 현황

- [1구간] 노원변전소 ~ 상계변전소 3.1km, 철탑13기
- [2구간] 창동차량기지 ~ 상계근린공원 1.0km, 철탑 5기
※ 상계변전소~창동차량기지 0.9km, 철탑3기-서울시 추진 구간

• 사업기간 : [1구간] 2020. 1. ~ 2027. 12. [2구간] 2020. 1. ~ 2026. 6.

• 사업내용

- 지중화공사(설계용역 포함) 한전 시행
- 준공 후 5년간 무이자 장기분할상환제도 적용
- 사업비 부담 : 한전 50%, 서울시 25%, 노원구 25%

• 추진 계획

- 2022.상반기. 공사발주 및 시공사 검토선정(한전)
- 2022.하반기. 지중화 공사 착공
- 2027.12. 지중화공사 준공

• 사 업 비 : 90,860백만원



노후 공동주택 넓은 배관 교체지원

30년이상 노후 공동주택의 음용환경을 개선하여 주민민의 건강권을 보장합니다.

- 대 상 : 94년 4월 이전 건축 승인된 아연도강관 사용 공동주택
- 기 간 : 2019년 ~ 2022년
- 내 용 : 공용급수관 교체사업 지원(세대별 최대 30만원)
- 소요예산 : 750백만원

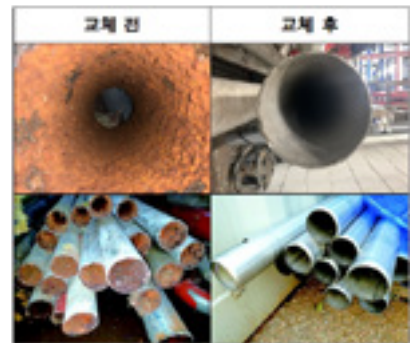

2021년 사업성과

- 7개 단지 7,839세대 지원

공동주택 지원사업

공동주택의 노후 공용시설물을 개선하고 공동체 활성화 운영프로그램을 지원합니다.

- 대 상 : 20세대 이상 공동주택 및 준주택 중 150세대 이상으로 독립된 주거생활을 하고 있는 공동주택의 구조를 가진 건축물
- 지원사업 : 공용시설물 유지관리 12개 분야 및 공동체 활성화 9개 분야
- 지원내용 : 총사업비의 50~70%
- 소요예산 : 1,494백만원

2021년 사업성과

• 59개 사업 1,082,062,292원 지원



부설주차장 야간개방 사업

주택가 주차난 해소를 위해 부설주차장 중 유휴 주차공간을 공유함으로써 주차공간을 확보하고 나눔 문화를 확산합니다.

- 위 치 : 학교, 유통, 종교시설 등 부설 주차장 5면 이상을 주민들에게 개방하는 시설의 건물주
- 내 용 : 개방 부설주차장 시설개설 공사 구청에서 시행

구 분	지 원 기 준	
주차장 시설개선 (차단기, 주차장 포장, CCTV, 도색, 안내팻말, 시건정차 등)	건축물 부설주차장	5면 또는 10면 이상 개방 2년 이상 약정
	건축물 부설주차장 (기업체, 유통, 종교시설, 일반 건축물 등)	5면 이상 개방 2년 이상 약정 - 야간개방 : 시설개선비 최대 20백만원 - 전일개방 : 시설개선비 최대 25백만원
	학교부설주차장	10면 이상 개방 2년 약정 : 시설개선비 최대 25백만원 5면 이상 개방 2년 약정 : 시설개선비 최대 20백만원
연장 개방시설 유지보수	최초 1회 최고 5백만원 (2년 이상 연장 개방 시) ※ 2회 이상 연장 시 최고 2백만원 (2년 이상 연장 개방 시)	

• 소요예산 : 295백만원



2021년 사업성과 : 217면

- 학교시설 : 1개소 30면
- 종교시설 : 2개소 32면
- 공공시설 : 1개소 88면
- 자율개방 : 4개소 67면

그린파크 조성사업

담장허물기, 자투리땅 주차장 조성을 통해 부족한 주차공간을 확보하여 주택가 주차난 해소하고 주거환경을 개선합니다.

- 신청기간 : 매년 3월 ~ 10월
- 신청대상
 - 일반주택 : 담장, 대문 등을 허물어 주차장 조성이 가능한 단독, 다가구·다세대주택, 근린생활시설 등
 - 아 파 트 : '13.12.17.이전 사업계획 승인 또는 건축허가를 받은 20세대 이상의 공동주택
- 지원기준
 - 일반주택 : 가구당 주차장 1면 조성 기준 900만원, 매 1면 추가 시 150만원 추가지원
 - 아 파 트 : 주차장 조성공사비의 50%이내, 1면당 최대 70만원, 아파트당 최대 5천만원
 - 자투리땅 : 1면당 최대 240만원, 20면 초과 시 초과 1면당 최대 120만원 지원
- 소요예산 : 260백만원



 2021년 사업성과 : 8개소 104면

- 일반주택 : 5개소 7면(단독주택)
- 아파트 : 3개소 97면

청소시스템 개선을 통한 도시청결도 제고

청소시스템 개선을 통해 청결한 거리환경을 조성함으로써 주민들의 애향심 및 청소서비스에 대한 관심을 높이고자 합니다.

- 대 상 : 도로 및 골목길 청소를 위한 청소행정시스템
- 내 용
 - 자활근로사업단 운영
 - 골목길 및 이면도로 청소(19개동) : 108명
 - 주말청소팀(노원역, 상계역, 수락산디자인거리) : 12명
 - 무단투기방지
 - 무단투기단속원 운영 : 15명
 - 무단투기 CCTV 운영 : 스마트경고판 72대/관제형 125대
 - 무단투기경고판 및 홍보물 제작
 - 노원스마트(쓰레기감시반) 운영 : 15명(생활폐기물 적시수거 모니터링)
- 소요예산 : 604백만원



 2021년 사업성과

- 2021 서울시 도시청결도 시민평가 1위 수상

상생으로 더불어 잘 사는 경제공동체



지속가능한 사회적경제 기반 조성

사회적경제기업 지원·육성으로 지속가능한 일자리를 제공하고 지역사회에 필요한 사회서비스를 제공하는 등 사회적경제 기반을 조성합니다.

- **대상** : 사회적기업, 마을기업, 협동조합 등 사회적경제조직
- **내용**
 - 서울시 예비사회적기업 지정공모 진행 (상·하반기 각 1회)
 - 재정지원사업 : 인건비, 사업개발비, 사회보험료 등 지원
 - 조합원과 관심 주민을 위한 협동조합 교육 실시 및 워크숍 개최 지원
 - (예비)마을기업 연도별 사업비 지원(최대3년) 및 필수교육 지원
 - 공공구매 박람회 개최 및 우선구매 목표제 시행
 - 사회적경제한마당 개최 및 사회적경제 설명회 개최
- **소요예산** : 79백만원

2021년 사업성과

- 인건비 지원 : 일반(88백만원/3개소/8명), 전문인력(106백만원/9개소/10명)
- 사업개발비 지원 : 고용노동부(48백만원/4개소), 노원구(10백만원/2개소)
- 사회적경제조직 워크숍 1회, 협동조합 활성화 교육 4회 개최

노원 사회적경제지원센터 운영

지역 사회적경제조직의 업무 및 협업공간 지원을 통해 기업역량을 강화하고 신규 사회적경제 주체를 발굴하는 등 지역 사회적경제 생태계 조성에 기여합니다.

• 시설개요

구분	제1관	제2관	제3관
위치	노원구 중계로6길 1-7	노원구 동일로174길 27	노원구 상계동 1035-12, 14
규모	지상 3층, 연면적 1,451.13㎡	지상 3층, 연면적 351.96㎡	지상 5층, 연면적 434.07㎡

• 운영내용

- 사회적경제기업에 대한 공간지원
 - 사회적경제구성원간 네트워크 구축 및 공동협력 등 사회적경제 협력 지원
 - 전문적인 교육, 멘토링, 상담, 컨설팅 등 사회적경제 열린 공간 지원
 - 신규 사회적경제 창업교육 및 네트워크 활성화 지원
- **소요예산** : 365백만원

2021년 사업성과

- 입주기업 공간지원 : 공모 및 심사(4회), 총 22개 기업 입주 중
- 사회적경제아카데미 개최(상반기 : 7강 222명, 하반기 : 5강 66명)
- 사회적경제조직 세무,회계 교육(3강, 10시간 41명) 7개 조직 멘토링
- 수요맞춤 교육 및 컨설팅 실시 : 3개 기업 (컨설팅 1건, 교육 2건)
- 홍보 및 판로지원 : 뉴스레터 제작 배포 9회(회당 1,800건 배포)
- 사회적경제조직 현황조사 실시 : 관내 87개 조직
- 사회적경제 협업지원사업 : 3개 사업(6개 조직), 6,900천원 규모지원
- 사회적경제 한마당 개최(46개조직, 647명 참여), 성과공유회 개최(79명 참여)
- 사회적경제 관련 공모사업 추진 : 주민 기술학교 등 3개사업

노원 사회적경제지원센터 3관 건립

사회적기업 공간지원을 위한 노원구 사회적경제지원센터 제3관을 건립하여 노원의 사회적경제 기반 구축 및 지역경제 활성화에 기여합니다.

- 위 치 : 노원구 상계동 1035-12 외 1
- 기 간 : 2018. 6. ~ 2022. 3.
- 규 모 : 지상 5층, 연면적 434.07㎡
- 주요시설

1층	2층	3층	4층	5층
· 지원센터 사무실 · 주차장	교육실 (실습실)	· 소교육실 · 회의실	· 기업 입주공간 · 회의실	기업 입주공간

- 소요예산 : 2,624백만원



 2021년 사업성과
· 공사착공 : 2021. 2.

노원 사회적경제지원센터 4관 건립

사회적기업 육성과 주민주도 지역경제 활성화를 위한 노원구 사회적경제 지원센터 제4관을 건립하여 노원의 사회적경제 기반 구축 및 지역경제 활성화에 기여합니다.

- 위 치 : 노원구 상계동 450-6
- 기 간 : 2021. 5. ~ 2023. 3.
- 규 모 : 지하1층/지상2층, 연면적 369.94㎡
- 주요시설

지하1층	지상1층	지상2층	비고
제조시설	사무실	사무실	

- 추진일정
 - 2022. 1. : 공사발주
 - 2022. 11. : 공사준공(예정)
- 소요예산 : 2,026백만원



 2021년 사업성과
· 설계완료 : 2021. 12.

노동복지센터 운영

노동복지센터 운영을 통해 근로자들의 근로여건과 인권을 개선합니다.

- 위 치 : 지하철 7호선 마들역 지하1층
- 주요사업 : 법률구조사업, 근로조건 개선사업, 연구조사 사업, 노동조합 지원사업, 노동건강권 사업, 필수노동자 지원사업, 네트워크 구축사업, 교육 사업 등
- 소요예산 : 399백만원



2021년 사업성과

- 노동상담, 법률구조, 법률교육, 취업지원, 복지사업 등 약 5,000명 이용

지역화폐 노원(NW) 운영

가상화폐를 통한 물품·기부품 나눔으로 이웃들과 자원봉사, 기부 등의 사회적 가치를 공유하는 마을공동체를 실현합니다.

- 대 상 : 노원구 주민 및 노원에 생활권을 두는 자
- 내 용 : 자원봉사·기부·자원순환 등의 사회적 가치를 지역화폐로 환산하여 공공시설은 물론 민간가맹점으로도 사용처를 확대하여 문화시설, 주차장, 음식점, 카페 등에 사용
- 소요예산 : 28백만원

2021년 사업성과

- 회원 및 가맹점 총 현황 : 회원 9,409명 / 가맹점 : 282개소
- 총 유통량 : 발행량 227,681,458NW / 사용량 85,987,280NW

맞춤형 구인·구직활성화 및 무료법률상담

전문 직업상담사와 변호사 등 배치를 통한 일자리&생활법률상담센터 운영으로 일자리 알선을 통해 취업을 향상 및 구민들의 생활법률 민원 해소에 기여합니다.

- 위 치 : 일자리&생활법률 상담센터(노원구 노해로 455, 인산빌딩 4층)
- 인 원 : 직업상담사 2명, 변호사 2명, 법무사 1명
- 내 용 : 구인 및 구직자 일자리 상담 및 지원, 생활법률, 부동산 등 구민생활과 관련된 각종 법률상담(사전예약)
- 소요예산 : 92백만원

2021년 사업성과

- 구인(1,755건), 구직(2,982명), 취업(906명), 알선(19,903회), 무료법률상담(420건)

취약근로자 생활임금제도 시행

근로자가 건강하고 인간다운 생활을 누릴 수 있도록 최소 생활수준 보장과 최저 임금 현실화를 통해 소득격차 불평등을 해소합니다.

- 대 상 : 노원구서비스공단, 구립도서관, 노원문화재단, 구 기간제근로자 중 저임금근로자
- 2022년 생활임금액 : 월 2,250,094원(시간급 10,766원)
※ 2022년 최저임금 : 월 1,914,440원(시간급 9,160원)

2021년 사업성과

- 2021년도 생활임금 지급대상 : 총 252명
- 구 기간제근로자 171명, 구립도서관 50명, 서비스공단 16명, 노원문화재단 15명

노원안심일자리(공공근로) 사업

저소득 취약계층에게 임시적 일자리 제공으로 생계를 보호하고 민간 일자리 취업 연계를 지원합니다.

- **대상** : 만18세 이상 근로능력자
- 가구소득이 기준중위소득 70%이하 이면서 재산이 3억원 이하인 자
- **임금** : 시간당 9,160원(2022년 최저임금)
- **인원** : 연 533명(상반기 370명, 하반기 163명)
- **내용** : 사무보조, 시설 운영보조, 환경정비, 노인·장애인시설 주방급식 등
- **소요예산** : 4,008,166천원

2021년 사업성과

- 선발인원 : 549명
(상반기 380명, 하반기 169명)
- 신청인원 : 2,672명
(상반기 1,920명, 하반기 752명)

중소기업육성기금 융자 지원

관내 중소기업 및 소상공인 대상 저리의 운영자금 융자로 기업 경영 및 고용안정, 지역경제 활성화에 기여합니다.

- **대상** : 노원구 관내 주소를 두고 있는 중소기업 및 소상공인
- **융자규모** : 30억원
- **융자조건** : 1개 업체당 최대 2억원 이내
- **융자금리** : 연 1.5%(코로나 극복 특별 저금리)
- **상환조건** : 1년 거치 4년 균분상환(신용, 담보), 2년 거치 3년 균분상환(담보)
- **신청방법** : 국민은행노원구청지점 또는 기업은행 노원역지점에서
1차 융자상담 후 신청

2021년 사업성과

- 총 61개 업체 2,734백만원 융자지원 실시

소상공인 신용보증 지원 출연

담보력이 없어 융자가 어려운 관내 소상공인을 대상으로 저렴한 금리로 융자금을 지원받을 수 있는 기회를 제공하여 사업장 운영 안정화에 기여합니다.

- **대상** : 관내 자영업자 및 소상공인
- **보증한도** : 업체당 20백만원 이내
- **융자금리** : 2.5%내외, 보증수수료 1%내외
- **상환조건** : 1년 거치, 4년 균분상환
- **신청기간** : 수시(자금소진 시까지)
- **보증절차** : 사전상담(서울신용보증재단) → 자치구 추천 → 융자실시(은행)

2021년 사업성과

- 총 1,600백만원 출연
(구기금 1,200백만원, 은행 400백만원)
- 총 1,009개 업체 20,000백만원
신용보증 지원

2022년 주요업무계획

- ① 사통팔달 쾌속 광역교통망 구축
 - ② 수요자 중심의 편리하고 안전한 교통정책
 - ③ 걷는 것이 즐겁고 안전한 생활권 보행환경
- 
- The background of the page features a decorative pattern of diagonal lines in a darker shade of purple, creating a sense of movement and connectivity.

사통팔달 어디든 빠르고 편리하게 갈 수 있도록
광역교통체계를 구축하고 안전하고 아름다운
보행환경 조성으로 걷고 싶은 거리를 만들겠습니다.

2

더 빠르고
더 편리한
교통도시

사통팔달 쾌속 광역교통망 구축



GTX-C 개통 및 KTX 의정부 연장선 광운대역 정차 추진

동북권 교통요충지인 광운대역에 수도권급행철도(GTX-C)와 함께 수서발 고속 철도(KTX) 의정부 연장선 정차를 추진하여, 교통 혜택으로부터 소외된 동북권의 신경제중심지역으로의 도약을 앞당깁니다.

• 노선구간

- GTX-C : 덕정~창동~광운대~청량리~삼성~수원
(연장 74.2km, 정거장 10개소)
- KTX : 수서~삼성~청량리~광운대~창동~의정부
(연장 32km, 정거장 6개소)

• 사업기간

- GTX-C : 2016년 ~ 2027년 (22년 하반기 착공 예정)
- KTX : 2016년 ~ 미확정

• 사업내용

- GTX-C노선 광운대역 정차로 수도권 일대 이동시간 대폭 단축
→ 광운대~삼성역 : 46분 → 9분으로 단축
- 수서발 KTX 의정부 연장노선 광운대역 정차 추진으로 전국의 일일생활권
→ 교통편의 증대와 지역균형발전 기대



📅 2021년 사업성과

- 21. 5. KTX 연장 시 광운대역 정차 협조 요청(노원구 → 市 교통정책과)
- 21. 6. GTX-C 우선협상대상자 선정 (현대건설 컨소시엄)
- 21. 10. KTX 연장 시 정차 여건 마련 건의를 위한 우선협상대상자 면담 실시

동북선 도시철도 건설

도시철도 서비스로부터 상대적으로 소외받고 있는 중계·월계생활권 지역주민의 대중교통접근성을 향상시키고 교통편의를 제공합니다.

- 구 간 : 상계역~하계역~월계역~고려대역~제기역~왕십리
- 사업규모 : 연장 13.4km, 정거장 16개소, 차량기지 1개소
- 공사기간 : 2021. 7월 ~ 2026. 7월 (착공 후 60개월)
- 소요예산 : 16,162억원



📅 2021년 사업성과

- 2021. 5. ~ 7. 차량기지 구간 행정대행 실시
- 2021. 7. 공사 실착공(차량기지 공사 착공)

동부간선도로 확장 및 방음벽 설치

월계1교~의정부시계까지 동부간선도로를 확장하여 서울 동북지역 광역 교통망 구축과 장래 도로용량을 확보합니다.

- 위 치 : 동부간선도로 월계1교 ~ 의정부 시계
- 사업규모 : 도로확장 4→6차로, 연장 6.85km
- 사업기간 : 2007.07. ~ 2021.12.(~2023.6.까지 연장)
※연장사유 : 성수방면 진출램프 추가설치 등으로 인한 사업기간 연장 불가피
- 총사업비 : 550,400백만원



2021년 사업성과

- 성수방면 확장구간 개통
(2020.12.30. 00시, L=6.85km)
- 하계교 철거 및 의정부방면 차로조정
(일방 3차로) 완료



화랑로 ~ 북부간선도로 진·출입램프 신설

화랑로~북부간선도로 진·출입 램프를 추가 설치하여 하부도로의 상습지·정체를 해소하고 지역균형 발전을 도모합니다.

- 위 치 : 노원구 공릉동(화랑대역 주변)
- 공사규모 : 화랑로 진출입 램프설치(연장 1.48km)
- 기 간 : 2019.06. ~ 2022.12.(보완설계 : 2020.01.~2021.12.)
- 소요예산 : 27,500백만원

지하철 4·7호선 급행화 추진

강북-강남의 밀집도가 높은 시가화 지역을 통과하는 4·7호선 급행화를 통해 지역 균형발전과 출퇴근 여객 서비스를 개선하고자 합니다.

- 구 간 : 4호선(당고개역~남태령역)
- 사업규모 : 연장 31,7km, 정거장 25개, 환승 12개
- 기 간 : 2019. ~ 2027.
- 소요예산 : 총 2,372억원



2021년 사업성과

- (4호선 급행화) 도시철도 급행화 사전타당성 용역 완료

수요자 중심의 편리하고 안전한 교통정책



주거지역 내 버스정보안내단말기(BIT) 설치

버스정보안내단말기(BIT)를 주거지역 내에 설치함으로써 정보접근이 어려운 디지털기기 취약계층에게 정확한 실시간 버스도착 정보 제공으로 버스이용 편의를 증진시키고자 합니다.

- 설치대상 : 6개소
- 기 간 : 2022. 1. ~ 4.
- 추진계획
 - 아파트 협의를 통한 설치대상지 선정
 - 버스정보안내단말기(BIT) 구매 및 설치공사 계약 체결
- 소요예산 : 184백만원



버스정류소 따숨쉼터 및 온열의자 운영

버스정류소에 추위गराम막과 온열의자 등을 설치하여 겨울철 추위와 미세먼지로부터 대중교통을 이용하는 주민의 건강을 보호하고 편의를 도모하고자 합니다.

- 대 상 : 관내 버스정류소 이용 주민
- 운영현황 : 따숨쉼터 93개소, 온열의자 320개소
- 운영계획
 - 온열의자 : 동절기 운영(11월~다음해3월, 매일 5시~23시)
 - 따숨쉼터 : 코로나19 확산으로 2021년 11월 미설치, 2022년 11월 설치예정
- 소요예산 : 81백만원

2021년 사업성과

- 온열의자 142개소 추가설치
(온열의자 버스정류소 320개소 운영)

지하철역 에스컬레이터 등 확대 설치

전철역 에스컬레이터 및 엘리베이터를 확대 설치로 대중교통 접근성을 제고하고 이용 주민의 편의를 도모합니다.

- 대 상 : 노원구 관내 전철역
- 기 간 : 2019년 ~ 계속
- 내 용 : 관내 전철역 에스컬레이터 및 엘리베이터 착공 및 준공
 - 준공예정 : 6개소(노원역5번출구 외 5개소)
 - 착공예정 : 5개소(화랑대역3번출구 외 4개소)
- 소요예산 : 39,210백만원



2021년 사업성과

- 준공 3개소 : 수락산역(#4), 태릉입구역(#4), 상계역(1~2층)
- 착공 5개소 : 상계역(2~3층), 당고개역(내부), 노원역(#9), 공릉역(#1), 광운대역(#3)

광운대역 승강시설 설치

광운대역을 이용하는 주민들의 이용편의 증진 및 사회적 교통약자에 대한 교통편의 제공을 통해 여객서비스 향상에 기여합니다.

- 위 치 : 광운대역 승강장 3번 출입구
- 규 모 : 에스컬레이터 4대(상·하행 각 2대)
- 사업기간 : 2019. 10. ~ 2022. 9.
- 사업시행 : 노원구(재정·행정 지원), 국가철도공단(설계·공사)
- 소요예산 : 3,600백만원 (국비 50%, 시·구비 50%)

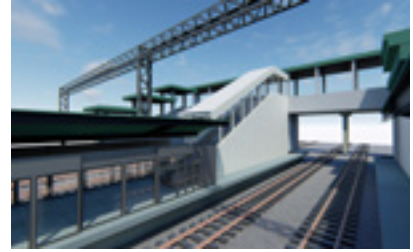

2021년 사업성과

- 21. 7. 계약체결 및 공사 착공
- 21. 11. 착공식 개최 및 3번출구 출입통제



노원역 4↔7호선 환승통로 환경개선

지하철 노원역 4호선과 7호선의 연결통로 환경을 개선하여 이용주민의 불편을 해소하고 쾌적한 힐링공간으로 조성하고자 합니다.

- 대 상 : 노원역 4↔7호선 직선 환승통로(길이120m, 폭6.8m)
- 내 용
 - 냉난방 설비 설치 : 천정형 에어컨 8대·실외기 4대 설치
 - 환승통로 내부 도색, 내부 천정 LED 미디어아트 설치
- 소요예산 : 1,300백만원

2021년 사업성과

- 2021년 12월 28일 공사 완료, 최종점검 후 2022년 1월 5일 본격 가동

지하철 4호선 창동역~당고개역 지하화 추진

창동·상계 신경제중심지 조성계획과 연계하여 지하철 4호선 지상철 구간(창동~당고개) 지하화를 통한 개발부지의 효율성 제고 및 서울 강·남북 균형 발전을 실현하고자 합니다.

- 구 간 : 4호선(창동역~당고개역)
- 사업규모 : 연장 4.3km, 정거장 4개
- 추진현황
 - 4호선 포함한 도시철도(1~9호선) 지상구간 및 국철 서울시 구간 지하화 추진 용역 진행 중('21. 12. ~ '22. 8.)

2021년 사업성과

- 도시철도(1~9호선) 지상구간 및 국철 서울시 구간 지하화 추진 전략 용역 착수('21. 12.)

중앙버스전용차로 추진

동일로 및 화랑로에 중앙버스전용차로를 설치하여 버스운행속도 증가, 버스 도착시간 정확성 확보 및 환승센터를 이용한 다양한 노선 이용으로 대중교통 편의를 개선하고자 합니다.

- 위 치 : 노원구 동일로 및 화랑로
- 구 간 : 동일로 : 약 10.2km / 화랑로 : 약 4.4km
- 기 간 : 2021. 3. ~ 2023. 12.
- 현 황 : 가로변 버스전용차로 운영중(시간제 운영 - 출퇴근 시간)
- 추진계획
 - 동일로 : 교통량, 운행 속도 등을 구에서 조사 후 용역결과에 따라 서울시와 설치 협의 예정
 - 화랑로 : 대도시광역교통대책 수립에 따라 국토교통부에서 검토 중
- 소요예산 : 20백만원

2021년 사업성과

- 동일로·화랑로 중앙버스전용차로 추진 사전조사 용역 실시
- ※ 노원구 버스 노선체계 개편 등 추진 용역(2021. 3. ~ 2022. 2.)에 포함

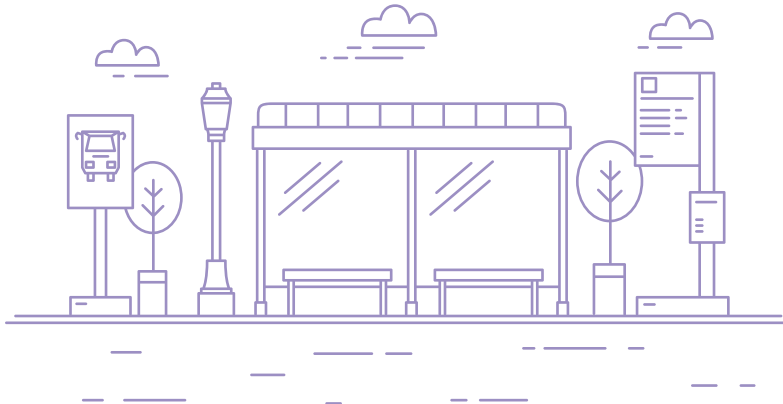

걷는 것이 즐겁고 안전한 생활권 보행환경



노원역 고가하부 공간 개선사업

어둡고 지저분한 노원역(4호선) 하부 공간의 공공시설 정비로 인접되어 있는 문화의 거리와 연계한 경관개선을 통해 머무름의 장소가 있는 특화거리를 조성합니다.

- 위 치 : 노원구 상계동 335-4 일대(노원역 4호선)
- 규 모 : 5,060m²(230m×22m)
- 사업내용 : 고가하부 교각도장, 차양, 교각천정조명, 도로중앙웍스, 보행자 웍스(자전거거치대 일체형 포함), 벤치설치 등 노후 공공시설물 정비
- 소요예산 : 1,774백만원



2021년 사업성과

- 2021. 2. : 실시설계 용역 준공
- 2021. 12. : 노원역 고가하부 환경개선공사 공사완료

월계역 3번출구 인근 불법건축물 정비와 보행환경개선사업

공익사업을 통해 월계역 철도부지를 무단점유하고 있는 불법건축물 16개동을 정비하고 철도부지를 활용해 단절된 보행구간을 해소, 주민친화적 녹지공간으로 새로이 조성합니다.

- 위 치 : 노원구 월계동 259-1(월계역3번출구 ~ 월계지하보도 출입구)
- 사업기간 : 2021. 4. ~ 2022. 12.
- 내 용
 - 월계역 철길 방음벽 옆 철도부지 내 불법건축물 16개소 정비
 - 주민친화적 녹지공간 조성, 보행로 신설
- 소요예산 : 514백만원

2021년 사업성과

- 불법건축물 16개소 중 5개소 철거완료
[총 점유면적 238m² 중 106m² 철거 (약45%)]

석계역 거리가게 환경개선 사업

노후화된 석계역 거리가게 환경개선을 통해 도시경관을 향상시키고 코로나19 확산 방지를 위한 위생환경을 개선하는 데 기여합니다.

- 위 치 : 노원구 월계동 46-5 일대(석계역 1번 출구 일대)
- 대 상 : 석계역 거리가게(노점) 21개소
- 사업기간 : 2022. 1. ~ 2022. 3.
- 내 용
 - 노후하고 오염된 천막, 벽산 등을 유지관리가 용이한 폴리카보네이트, 징크패널 소재로 교체
 - 악취 저감을 위한 탈취장치 설치
- 소요예산 : 343백만원



2021년 사업성과

- 석계역 거리가게 환경개선 사업 협약식 체결



에너지절약형 LED간판 개선사업

무질서하게 난립한 간판을 친환경 에너지 절감 소재인 LED간판으로 교체하여 쾌적하고 아름다운 거리환경 및 도시경관을 조성합니다.

- **대상** : 동일로, 역세권 등 유동인구가 많고 간판개선 효과가 큰 지역
※21년 사업대상[177개소] 병행 추진
- **사업기간** : 2022. 3월 ~ 11월
- **사업내용**
 - 벽면이용(가로입체형) 간판 설치(1업소 1간판 250만원)
 - 간판개선 주민위원회 구성 및 사업설명회 개최
 - 간판 및 디자인 제작·설치
- **소요예산** : 549백만원

2021년 사업성과

- 공영역일대 정비시범구역 지정 및 시범업소 간판교체(25개 업소)

현수막 지정게시대 관리 운영

현수막 지정게시대의 관리 운영을 통해 거리에 무분별하게 걸린 현수막을 정비하고 일관되고 질서있게 현수막을 게재하도록 하여 안전하고 쾌적한 거리환경 및 도시 경관을 조성합니다.

- **위치** : 관내 주요 도로변
- **운영현황**
 - 공공용현수막 지정게시대 : 121개소 215면
 - 상업용현수막 지정게시대 : 18개소 90면
- **신청방법** : 노원구청 홈페이지에서 사용 신청
- **소요예산** : 40백만원

2021년 사업성과

- 공공용 현수막 지정게시대 사용건수 : 610건 3,342면
- 상업용 현수막 지정게시대 사용건수 : 1,803건 1,803면

2022년 주요업무계획

- ① 자연 속 치유, 힐링타운 조성
 - ② 지속가능한 청정 삶터 만들기
 - ③ 주민이 주도하는 지구 생태계 복원
- 

푸르름은 일상 속에서 누릴 수 있어야 합니다.
어디서나 초록을 마주하며 맑음을 느낄 수 있도록
일상 속 자연을 지원하겠습니다.

3

자연에
휴식을 더하는
힐링도시

권역별 힐링타운 조성

수락산, 불암산, 영축산 등을 중심으로 천혜의 자연환경에서 일상 속 지친 몸과 마음을 치유하고 소확행을 만끽할 수 있도록 권역별로 힐링타운을 조성합니다.

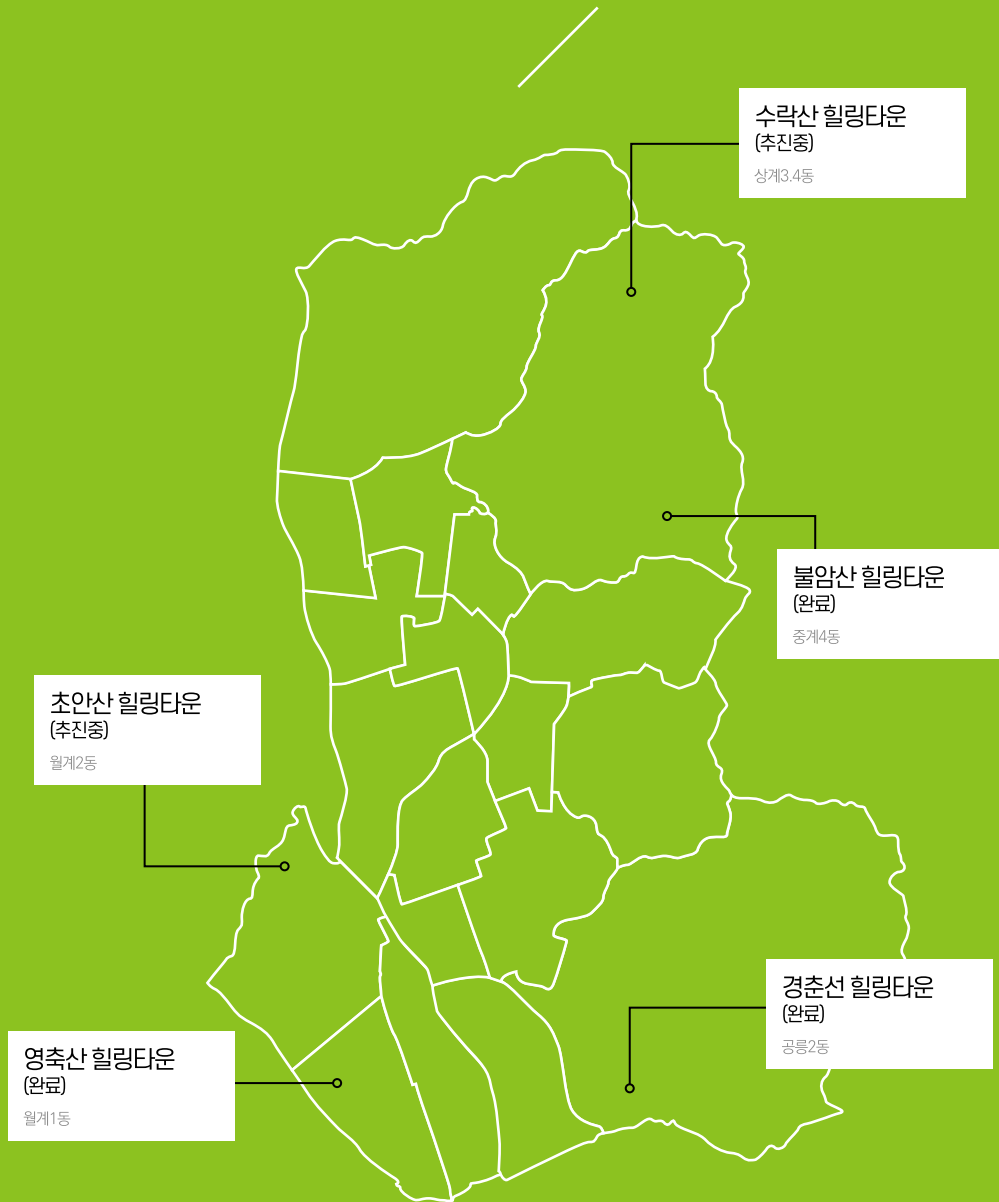

 불암산 힐링타운 조성

불암산 나비정원 운영

불암산힐링타운 자락에 사계절 나비, 벌 등 곤충의 자연생태를 관찰하고 체험할 수 있는 생태체험교육의 장을 제공합니다.

- 위치 : 노원구 한글비석로 12길 51-27(노원자동차학원 뒤)
- 규모 : 지상 2층(연면적 1,115.25㎡)
- 내용 : 나비정원 및 식물재배온실 운영
- 운영시간 : 매주 화 ~ 일 10:00 ~ 17:00
(월요일, 1월 1일, 설날·추석 당일 휴관)



 2021년 사업성과

- 2021. 12. 26. 기준 83,744명 방문

노원정원지원센터 운영

정원문화에 대한 안내 및 교육이 가능한 정원지원센터와 온실카페를 조성하여 편안한 휴식과 문화·교육적 교류의 공간을 제공합니다.

- 위치 : 노원구 한글비석로12길 51-49(나비정원 상부)
- 규모 : 연면적 333.10㎡(지상 1층)
- 주요시설 : 온실카페, 정원지원실, 테라스, 힐링가든
- 운영내용 : 카페 4rest, 정원학교, 반려식물병원, 홈가드닝샵 등 운영
- 운영시간 : 연중 화 ~ 일요일(월요일 휴무, 설날 및 추석 당일 휴무)
동절기(11월~2월) 10:00~18:00 / 하절기(3월~10월) 10:00~19:00
- 소요예산 : 453백만원



 2021년 사업성과

- 방문인원(누계) : 84,613명
(2021. 12. 26. 기준)





불암산 산림치유센터 운영

불암산 천혜의 자연환경에서 생애주기별 숲치유 프로그램을 제공하여 스트레스 완화 및 심신치유의 기회를 제공합니다.

- 위치 : 노원구 한글비석로12길 51-80
- 규모 : 연면적 488.51㎡(지상 1층, 2개동)
- 주요시설 : 심신이완실, 식이체험실, 오감치유실 등
- 운영내용 : 이용자 맞춤형 숲치유 프로그램 진행
- 운영시간 : 연중 화~일요일(매주 월요일 휴무)
- 소요예산 : 413백만원(시비 330백만원, 구비 83백만원)

2021년 사업성과

- 프로그램 체험인원 : 9,556명,
주말 힐링산책 13,001명

불암산 생태학습관 운영

불암산 내 자연생태를 관찰하고 체험할 수 있는 생태학습관과 개구리 전시관을 운영하여 방문객에 볼거리를 제공하고 주민 소모임 공간 제공을 위한 대관서비스를 운영합니다.

- 위치 : 노원구 중계동 산41-1 일대
- 규모 : 지상1층(연면적 224㎡)
- 운영내용
 - 무더위쉼터, 회의실 대관
 - 개구리 전시관 운영
- 운영시간 : 전시관 화~일 10:00 ~ 17:00, 대관 서울시 공공예약서비스 예약
- 소요예산 : 46백만원



2021년 사업성과

- 생태학습관 이용인원 22,845명

불암산 전망대 엘리베이터 운영

불암산힐링타운 내 전망대를 노약자, 장애인 등 보행약자들도 자유롭게 이용할 수 있도록 시설을 개선합니다.

- 위 치 : 중계동 산101-1일대(불암산 나비정원 주변)
- 규 모 : 높이 10m, 면적 150㎡
- 내 용 : 엘리베이터 정기점검(1회/월) 및 시설물 유지관리

☞ 2021년 사업성과

- 2021. 5. 8. 불암산 전망대 엘리베이터 준공



불암산 순환산책로 관리

불암산힐링타운 내 기존 무장애숲길을 활용한 순환산책로 조성으로 시민 누구나 쾌적한 환경 속에서 휴식과 여가를 즐길 수 있습니다.

- 위 치 : 중계동 산101-1 일대(불암산 나비정원 주변)
- 규 모 : L = 2.1km
- 내 용 : 데크로드 및 안전난간 설치, 휴게시설 설치, 안내체계 정비 등

☞ 2021년 사업성과

- 2021. 5. 8. 전망대 시설 개선에 따른 순환산책로 연결공사 준공

철쭉동산 운영

불암산힐링타운 내 철쭉을 식재하여 특화된 공간으로 재탄생시킴으로써 주민들에게 특별한 체험 공간을 제공합니다.

- 위 치 : 중계동 산45번지 일대(노원 자연마당)
- 규 모 : 8,400㎡ (산철쭉 100,000주)
- 내 용 : 수목(산철쭉 등) 및 시설물 유지관리
- 소요예산 : 60백만원



☞ 2021년 사업성과

- 산철쭉 보식 11,000주

 **경춘선 힐링타운 조성**

노원불빛정원 운영

옛 경춘선 철로구간을 공원으로 꾸민 화랑대역 철도공원에 예술적인 야간 경관 조명을 조성하여 운영하는 노원 불빛정원은 많은 관광객이 찾아오는 서울시의 새로운 명소가 떠오르고 있습니다.

- 위 치 : 노원구 화랑로 610 일대(경춘선 숲길 구 화랑대역 철도공원)
- 규 모 : 38,000㎡, 약 400m
- 주요시설 : 불빛터널, 은하수정원, 미디어트레인, 달빛소굴, 음악의정원, 동화나라 등
- 운영시간 : 연중 화 ~ 일요일(매주 월요일 휴무) 일몰 전 30분 ~ 22시
※ 태풍, 장마기간, 폭염, 혹한 등에 따라 변동 운영
- 운영내용 : 경관조명 및 관람시설 운영
- 소요예산 : 297백만원

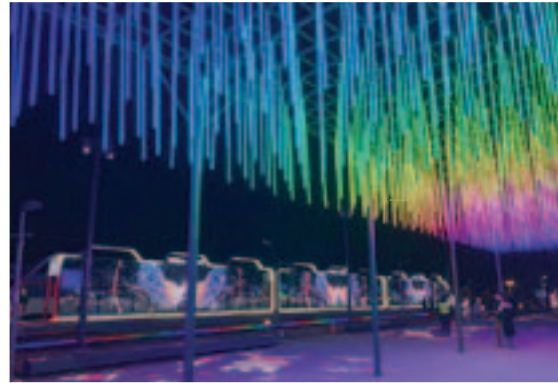

 **2021년 사업성과**

- 방문인원(누계) : 168,966명(2021. 12. 26. 기준)

카페 ‘기차가 있는 풍경’ 운영

화랑대철도공원을 이용하는 구민들에게 자연을 접하고 휴식을 누릴 수 있는 쉼과 치유의 공간을 제공하고자 합니다.

- 위 치 : 노원구 화랑로 608(구 화랑대역)
- 규 모 : 연면적 388.66㎡
- 주요시설 : 미니기차 배달시스템, 우주선발사대 조형물, 상단 모형기차 등
- 소요예산 : 57백만원



 **2021년 사업성과**

- 2021.09.24. : 개장
- 방문인원 : 43,923명(2021.09.24. ~ 12.31)

노원기차마을(스위스관) 조성

화랑대철도공원 내에 세계의 주요도시와 기차마을을 미니어처로 제작·전시하여 화랑대철도공원 방문객들에게 학습·체험공간을 제공하고, 화랑대철도공원을 서울시의 대표적인 철도 테마공원으로 조성하고자 합니다.

- 위 치 : 노원구 화랑로 608 일대(구 화랑대역)
- 사업기간 : 2017. 1. ~ 2022. 9.
- 시설규모 : 지상1층, 연면적 395.26㎡
- 주요시설 : 전시실, 통합제어실, 사무실, 기계실, 화장실
- 전시내용 : 스위스의 주요도시, 랜드마크 건물, 기차 등을 미니어처로 제작·전시
- 소요예산 : 3,175백만원



 **2021년 사업성과**

- 노원기차마을 미니어처 제작용역 착공(2021.04.)
- 노원기차마을 건축공사 착공(2021.10.)



타임뮤지엄 운영

화랑대철도공원에 전시중인 무궁화객차 내에 시간을 주제로 한 박물관인 『타임뮤지엄』을 조성·운영하여 구민들에게 색다른 전시공간을 제공하고자 합니다.

- 위 치 : 노원구 화랑로 608(구 화랑대역)
- 개 관 일 : 2021. 9. 24.
- 시설규모 : 무궁화호객차 6량, 미카기관차
- 주요시설 : 매표소, 전시실, 기념품판매점
- 운영시간 : 연중 13:00 ~ 22:00(월요일 휴관)
- 전시내용 : 고대시계, 현대시계등 작품시계 95점 전시, 체험존 운영 등
- 소요예산 : 212백만원

2021년 사업성과

- 타임뮤지엄 리모델링공사 완료(2021.08.)
- 타임뮤지엄 개관(2021.09.)
- 타임뮤지엄 입장객수 : 10,900명

화랑대역사관 운영

舊화랑대역사를 전시관으로 조성하여 과거 경춘선의 모습과 역사를 살펴볼 수 있는 다양한 콘텐츠를 제공하고자 합니다.

- 위 치 : 노원구 화랑로 610(구 화랑대역)
- 개 관 일 : 2018. 10. 20.
- 문 화 재 : 등록문화재 제300호
- 주요시설 : 대합실(역사전시관), 역무실(유물전시관), 숙직실(체험관)
- 운영시간 : 연중 10:00 ~ 18:00 (월요일 휴관)
- 운영내용 : 역사관 관리운영, 코스튬 의상대여(기관사복장 등)
- 소요예산 : 48백만원



2021년 사업성과

- 역사내 전시관 관람 : 24,964여명

경춘선숲길 갤러리 운영

지역 명소인 경춘선 힐링타운 내에 소규모 갤러리를 운영하여 주민들이 자연스럽게 예술을 즐기고, 일상 속 문화예술을 향유할 수 있도록 합니다.

- 위 치 : 노원구 공릉동 29-4
- 규 모 : 연면적 144㎡
- 주요시설 : 전시실, 사무실, 창고 등
- 운영내용 : 상설·기획전시, 대관 전시 등



2021년 사업성과

- 경춘선숲길 갤러리 조성 완료 및 개관식 개최(2021.5.)
- 아시아 탈 가면전, 백남준 판화전 등 18개 전시, 총 33,000여명 관람

영축산 힐링타운 조성

영축산 순환산책로 운영

급한 경사와 장애물 등으로 인해 보행약자들의 이용이 어려운 영축산에 모든 주민들이 숲의 혜택을 누릴 수 있도록 순환산책로를 조성하여 운영합니다.

- 위 치 : 월계동 산130번지 일대(영축산근린공원)
- 규 모 : 3.39km
- 조성기간 : 2018. 8. ~ 2021. 4.
- 주요시설 : 데크로드, 쉼터 등



2021년 사업성과

- 1단계 구간 SK아파트 ~ 정상(군부대) ~ 광명교회 1.85km 공사준공
- 2단계 구간 정상 ~ 광운대역 ~ 월계문화체육센터 1.54km 공사준공

수락산 힐링타운 조성

수락산 동막골 자연휴양림 조성

수락산의 뛰어난 산림자원을 활용한 서울시 최초 도심형자연휴양림을 조성하여 시민의 보건휴양 및 정서함양 제고에 기여합니다.

- 위 치 : 상계동 산153-1번지 일대(수락산 동막골)
- 규 모 : 354,513㎡
- 기 간 : 2018. 8. ~ 2023. 10.
- 주요시설 : 숲속의집, 방문자센터, 산책로 등
- 소요예산 : 8,800백만원



2021년 사업성과

- 2021. 8. 18. 휴양림 지정 고시변경(산림청)
- 경관심의, GB 협의 등 사전절차 이행

수락산 순환산책로 조성

장애인, 임산부 등 보행약자 누구나 수락산을 안전하고 편리하게 이용할 수 있도록 무장애 순환산책로를 조성합니다.

- 위 치 : 수락산(노원골~한옥어린이집)
- 규 모 : 1.68km
- 기 간 : 2020. 10. ~ 2022. 5.
- 내 용 : 데크로드, 쉼터, 수목식재 등
- 소요예산 : 7,571백만원(공사비 3,600, 보상비 3,971)



2021년 사업성과

- 수락산 순환산책로 조성 사업 착공 (2021. 11.)



초안산 힐링타운 조성

초안산 순환산책로 조성

초안산에 장애인, 임산부 등 보행약자 누구나 숲의 혜택을 누릴 수 있도록 무장애 순환산책로를 조성합니다.

- 위 치 : 월계동 산82번지 일대
- 규 모 : 1.8km
- 기 간 : 2021. 9. ~ 2023. 12.
- 내 용 : 데크로드, 쉼터, 수목식재 등
- 소요예산 : 13,430백만원(공사비 4,500, 보상비 8,930)

2021년 사업성과

- 초안산 순환산책로 조성 실시설계 용역 착수(2021. 9.)

수락산·불암산 등산로 및 둘레길 정비

수락산·불암산의 노후 등산로와 둘레길을 정비하여 안전사고를 예방하고, 편의시설 확충을 통해 이용 활성화를 제고하고자 합니다.

- 위 치 : 수락산·불암산 등산로 및 둘레길
- 기 간 : 2019. 6. ~ 2022. 6.
- 내 용 : 노후시설 정비, 편의시설 개선 등
- 소요예산 : 3,586백만원

2021년 사업성과

- 불암산, 수락산 등산로 내 데크계단 설치 (8개소), 평상(4개소), 횡단배수대(51개소), 방향안내판 정비(52개)
- 서울둘레길 1코스 공릉동 백세문 구간 내 경관저해웁스 교체(2,235m)
- 등산로 및 둘레길 내 화장실 개선사업 추진 (학도암 등 8개소)

중계·등나무공원 녹지연결로 조성

노후된 육교 교체 및 동일도로 양분된 중계, 등나무공원을 하나의 공원으로 연결하여 문화 및 편의공간 제공을 통해 도시가치를 높입니다.

- 위 치 : 중계동 507-3번지 일대
- 규 모 : 46,478㎡
- 기 간 : 2019. 02. ~ 2023. 10.
- 내 용
 - 녹지연결로 : 길이 35m, 폭 15~25m
 - 공원재정비 : 잔디광장, 야외무대, 물놀이장, 순환산책로 등
- 소요예산 : 8,952백만원(설계비 500, 공사비 8,452)



2021년 사업성과

- 공원조성계획 변경결정을 위한 도시공원 위원회 심의 완료(2021. 12.)

동네공원 재탄생 (생활공원 재생, 어린이공원 시설개선)

노후되고 특색이 부족한 생활공원·어린이공원을 리모델링하여 쾌적하고 안전한 힐링 공원으로 재탄생합니다

- 위 치 : 생활공원 3개소(노해, 중계, 마들체육공원), 어린이공원 14개소 (소망어린이공원 등)
- 사업기간 : 2022. 1. ~ 12.
- 사업내용 : 노후 공원 리모델링 및 시설물 개선 등
- 소요예산 : 2,924백만원
 - 생활공원 2,569백만원 (노해, 중계 설계비 131백만원, 마들체육공원 공사비 2,438백만원)
 - 어린이공원 355백만원(설계비)



2021년 사업성과

- 생활공원 4개소(원터, 양지, 상계, 갈울) 재생사업 시행
 - 원터, 양지공원 사업 완료
 - 상계, 갈울공원 추가시설 설치 요구로 사업이월 후 '22. 3. 준공 예정
- 어린이공원 18개소 시설개선 사업 시행 (5개소 완료, 13개소 동절기 공사 부적이므로 사업이월 후 '22. 4. 준공예정)

공원 내 휴가든 관리

주민들이 직접 생활 주변 공원 내 특화정원(휴가든)을 조성하여 주민들의 자연 학습공간, 포토존 등 행복한 힐링공간을 제공합니다.

- 위 치 : 갈말공원 등 12개소
- 규 모 : 개소별 50~300㎡
- 사업내용 : 주민 참여 휴가든 유지관리 등
- 공원 내 휴가든 유지관리, 초화류·숙근초 식재, 조형물 설치, 포토존 조성 등



2021년 사업성과

- 상계·갈말 양지공원 휴가든 조성(3개소)

원터공원 숲속작은도서관 운영

원터공원에 주민들이 다양한 활동 및 소통의 공간으로 활용할 수 있는 숲속 작은도서관(커뮤니티공간)을 조성하여 커뮤니티 활성화에 기여합니다.

- 위 치 : 노원구 동일로214길 21(상계6·7동 753-2)
- 규 모 : 지상 1층, 연면적 132.82㎡
- 주요시설 : 북카페, 프로그램실, 자원봉사실 등

2021년 사업성과

- 2021. 12. 조성



꽃과 정원의 도시, 노원

주요노선·보행육교 등 주민들이 많이 이용하는 곳에 계절별 꽃길이 화분 등을 설치하여 주민들에게 아름다운 거리경관을 제공합니다.

- 위 치 : 동일로 등 14개 주요노선, 주요 육교 18개소
- 규 모 : 약 40km
- 기 간 : 2022. 4. ~ 11. (봄철 : 4월, 가을철 : 9월)
- 내 용 : 가로등주 및 난간 걸이화분 3,680개 설치, 화단 조성 등
- 소요예산 : 365백만원



2021년 사업성과

- 가로등주 걸이화분 1,041개, 보행육교 걸이화분 5,324개 설치 (연2회 설치)
- 화단 조성(노원구청, 동일로 롯데백화점 사거리, 당고개오거리 등)

동네하천 재탄생

관내 하천의 전면 개선을 통하여 도심속에서 자연을 접할 수 있는 걷고 싶은 하천으로 재탄생합니다.

- 위 치 : 중랑천 등 관내 4개 하천
- 규 모 : 하천 L=17.37km
(당현천3.3km, 중랑천 8.32km, 우이천 2.85km, 묵동천 2.9km)
- 기 간 : 2018. 10. ~ 2022. 12.
- 소요예산 : 1,500백만원



2021년 사업성과

- 중랑천 제방 산책로 및 진입보도육교 정비 완료
 - 제방 산책로 1.0km, 휴게공간 2개소, 전망대 4개소, 한전교(좌안) 진입육교, 중랑천육교(주공16단지) 정비
- 당현천 반복개구간 산책로 정비 완료
 - 상계역 하부 배수관 및 산책로 760m 정비, 하수박스 악취차단막 2개소 설치
- 묵동천 동네하천 재탄생 정비공사 완료
 - 산책로 포장정비 1.5km, 휴게공간 정비, 특화정원 조성
- 우이천 단절된 산책로 신설
 - 장월교~월계472교 구간 단절된 산책로 65m 신설
- 관내 하천 노후 안내 체계 개선 : 하천내 안내판 400개 교체

노원힐링캠핑장 운영

노원구 전용 힐링캠핑장 운영으로 구민의 건전한 문화여가 선용 및 복리증진 향상에 기여합니다.

- 위 치 : 경기도 포천시 이동면 화동로 2530
- 규 모 : 13,656㎡
- 수용인원 : 1일 160명
- 주요시설 : 야영장 39면, 화장실·샤워장 2, 잔디운동장, 수영장, 매점 등
- 사업내용 : 노원힐링캠핑장 운영 및 유지관리
- 소요예산 : 318백만원



2021년 사업성과

- 1월 ~ 11월 이용실적 : 3,189건, 약 12,857명 이용

초안산 캠핑장 운영

자연친화적인 캠핑장 운영으로 주민들의 저녁있는 삶과 휴식있는 주말을 지원합니다.

- 위 치 : 노원구 마들로5가길 66-107
- 규 모 : 24,938㎡
- 이용방법 : 매월 9일 11시 익월분 인터넷 선착순 접수
※ 연중무휴(입실 14:00, 퇴실 11:00)
- 주요시설 : 캠핑사이트 50면, 캐빈하우스 3동, 트리하우스, 샤워장, 세척장 등
- 소요예산 : 411백만원

초안산 도자기체험장 운영

초안산의 아름다운 자연환경 속에서 직접 흙을 빚고 도자기를 만들 수 있는 체험장을 운영하여 주민들에게 다양하고 만족도 높은 체험 기회를 제공합니다.

- 위 치 : 노원구 덕릉로 60타길 33
- 규 모 : 지상1층, 연면적 278.88㎡
- 주요시설 : 전시실, 체험실 2, 가마실, 관리실 등
- 이용방법 : 매월 9일 10시 익월분 인터넷 선착순 접수
- 이 용 료 : 1회 성인 15,000원, 아동 10,000원
- 프로그램
 - 정기 : 1개월반(아동반, 초등반, 성인반, 직장인반)
 - 수시 : 1일체험(유아단체, 가족반, 초등반, 중·고생·성인반)
- 소요예산 : 106백만원



2021년 사업성과

- 수강인원 : 1,698명

불암산 더블어숲 운영

도심 속 숲을 활용하여 협동의 가치를 놀이와 체험을 통해 학습할 수 있는 협동형 모험시설을 운영하여 청소년 교육의 장으로 활용합니다.

- 위치 : 노원구 하계동 1번지 일대(24,351㎡)
- 주요시설 : 협동시설, 하이코스, 하강시설, 암흑미로 등
- 운영기간 : 연중 09:00 ~ 18:00(월요일, 설·추석연휴 휴장)
 - 협동시설 1부 09:30 / 2부 14:30 / 3부 16:00
 - 모험시설 1부 10:00 / 2부 15:00 / 3부 16:30
- ※ 단체 예약시 개장시간 내(09:00~18:00) 탄력적 운영



2021년 사업성과

- 순환산책로 조성(1km), 놀이시설 설치, 수목식재 등
- 무장애데크 240m, 데크계단 350m, 놀이시설 3종

유아숲 체험시설 운영

도시 아이들이 자연 그 자체를 뛰놀며 배우고 감성과 창의성을 키울 수 있도록 숲속 체험장을 운영합니다.

유아숲 체험시설 현황

구분	위치	규모(㎡)	주요시설
수락산 유아숲 체험원	상계동 산155-1번지 (수락산 동막골)	13,000	모험놀이장, 계곡물놀이마당, 모래놀이터 등
불암산 유아숲 체험원	중계동 산95-1번지 (불암산 나비정원 뒤편)	12,000	생태계류, 밧줄오르기, 세줄타기, 그물놀이터 등
영축산 유아숲 체험원	월계동 산130번지 (꿈의숲SK뷰아파트 뒤편)	13,000	실개울, 초화원, 숲속교실, 모래놀이터 등
태릉 유아숲 체험원	공릉동 산223-1번지 (삼육대 제명호 주변)	10,000	이야기터, 트리하우스, 그물놀이 등

※ 2022년 태릉 유아숲체험원 미운영, 수락산 노원골 유아숲체험원 운영

- 기간 : 2022. 3. ~ 2022. 11.
- 소요예산 : 86백만원



2021년 사업성과

- 참여실적 : 37,020명 참여

목예원 운영

자연친화적 공간에서 지역의 청소년과 성인들에게 유익한 목공 체험의 기회를 제공하고, 자연과 함께 살아있는 놀이시설 체험의 장을 제공합니다.

- **위 치** : 노원구 화랑로 606 (서울여대 맞은편)
- **규 모** : 지상1층(연면적 210㎡)
- **프로그램**
 - 목공예체험장(초등학생 이상~성인)
 - 나무상상놀이터(만3세~만6세 미취학어린이)
- **운영시간** : 매주 화 ~ 토요일
 - 목공예체험장 : 오전 10:00 ~ 12:00 / 오후 14:00 ~ 16:00
 - 나무상상놀이터 : 오전 10:00 ~ 12:00 / 오후1 13:30 ~ 15:00 / 오후2 15:30 ~ 17:00
- **신청방법** : 구청 홈페이지-소통참여-인터넷 모집신청-목공예체험장 및 나무상상놀이터 이용신청
- **소요예산** : 108백만원 (목공예체험장 79백만원, 나무상상놀이터 29백만원)

2021년 사업성과

- 2,355명 참여(목공예체험장 1,125명, 나무상상놀이터 615명)



지속가능한 청정 삶터 만들기





노원환경재단 운영

구민의 환경권을 보장하고 환경공동체 및 거버넌스 구축을 통해 노원구의 지속가능한 역량을 강화합니다.

- 위 치 : 노원구 한글비석로 97(노원에너지제로주택상가 105호)
- 주요사업
 - 환경 관련 활동가 단체 육성 및 지원
 - 노원에코투어(환경시설 견학프로그램) 실시
 - 노원환경재단 우수탁기관 공모지원사업 운영
 - 국내외 환경네트워크 구축, 환경정책 워크숍 및 포럼 개최
 - 노원에너지제로주택, 노원에코센터, 노원우주학교, 중랑천환경센터 등 위탁 운영
- 소요예산 : 392백만원

2021년 사업성과

- 환경동아리 공모사업 : 9개 동아리 지원
- 노원에코투어 : 노원환경생태여행 앱 플랫폼 개선 및 콘텐츠 추가 개발
- 지역사회혁신계획 : '녹색소비자 - 기후 변화에 책임지는 슬기로운생활' 워킹그룹회의 8회, 멘토링회의 6회
- 환경인식증진사업 : '2021 노원환경재단과 함께 녹색소비자 되기' 구민인식조사 및 홍보영상 제작·배포

노원에너지제로주택 및 부속시설 관리

노원에너지제로주택 및 부속시설의 효율적 관리를 통해 입주민과 이용자의 만족도를 향상시킵니다.

- 위 치 : 노원구 한글비석로 97 일대(하계동)
- 사업내용
 - 노원에너지제로주택 : 공공임대주택(행복주택) 운영
 - 노원이지체험주택 : 에너지제로주택 관련 체험시설
 - 노원이지센터 : 에너지제로주택 관련 홍보관
- 소요예산 : 1,245백만원



2021년 사업성과

- 에너지제로주택 : 행복주택 115세대, 이지공동체주택 3세대 운영·관리
- 이지센터(홍보관) 운영 : 총 126팀 565명 방문(서울대학교 외 125팀)

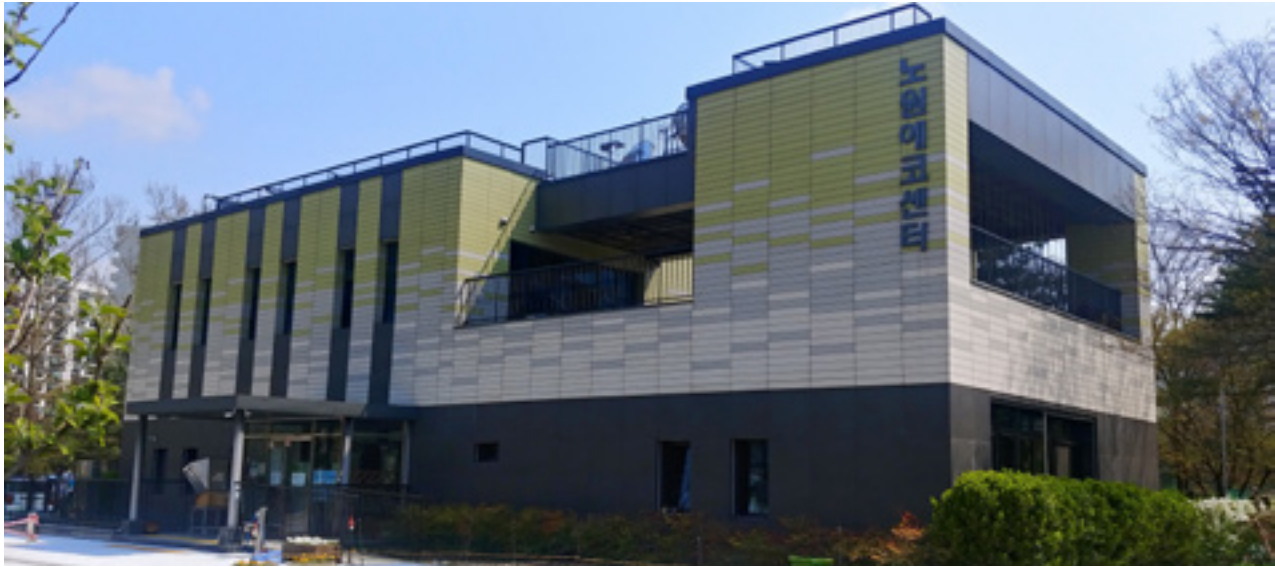

노원에코센터 운영

기후변화교육, 주민참여 프로그램 운영 및 생태 환경 보호를 위한 사업 등을 통해 '지속가능 도시 노원'을 만드는 거점 센터로 운영합니다.

- 위 치 : 노원구 덕릉로 460(상계동, 마들체육공원 내)
- 규 모 : 연면적 649.18㎡(지하1층, 지상2층)
- 운영내용
 - 환경교육·체험 프로그램 운영 : 5개 테마 60여개 프로그램
 - 환경+복지 사회공헌 사업 : 발달장애 숲 체험, 복지관 자조 모임, 방과후 환경교실
 - 기획 사업 : 토종씨앗 종자 보급운동, 생물종 다양성 확대 및 교육 등
- 소요예산 : 301백만원

2021년 사업성과

- 프로그램 669회 운영 17,672명 참가

중랑천 환경센터 운영

하천 체험환경교육으로 기후변화에 대응하고 한반도 강우 변화에 따른 물환경 대응 시스템을 구현하며 참여와 소통의 허브 역할로 주민 참여를 통한 하천복원 모델을 구축합니다.

- 위 치 : 노원구 덕릉로 430
- 대 상 : 구민, 학생 등 누구나
- 내 용
 - 하천 환경교육 프로그램 : 건강한 물순환 및 절약, 중랑천 생태계 탐사 체험 등
 - 하천 생태계 복원 프로그램 : 하천 생태 모니터링, 주민참여, 지역 연계 프로그램
- 소요예산 : 243백만원



2021년 사업성과

- 2021년 참여인원 : 647회, 10,976명 참가

태양광 미니발전소 보급사업

태양광 미니발전소 보급을 통해 친환경 에너지 생산 및 에너지 전환을 유도하여 기후변화 대응 및 지속가능한 녹색도시를 조성합니다.

- **대상** : 723가구(베란다형 : 716가구, 주택형 7가구)
- **기간** : 2022. 3월 ~ 11월
- **내용** : 국가 및 서울시 보조사업 연계를 통한 미니태양광 보급
- **소요예산** : 40,000천원



☑ 2021년 사업성과

- 보급현황 : 601가구 지원 (베란다형 : 594가구, 주택형 : 7가구)

에코마일리지 사업

가정, 기업의 에너지 사용량 절감에 따른 인센티브 제공으로 주민들의 에너지 절약의식을 제고하고 온실가스 감축 목표 달성에 기여합니다.

- **혜택** : 에너지(전기, 지역난방 등) 사용량을 절감한 개인·단체에 인센티브 제공
- **내용**
 - 각종 구·동 행사 시 에코마일리지 가입 독려
 - 통반장, 아파트관리소장, 부녀회장, 환경담당교사 등 프로그램 안내
 - 다양한 매체를 활용하여 지속적으로 홍보
 - 구민 대상 집사는 에코마일리지 찾아주기 진행
- **소요예산** : 2.6백만원

☑ 2021년 사업성과

- 신규회원 가입(12.30일기준) : 총 2,544 (개인2,488 단체 56)
- 2021년도 에코마일리지 우수단체 7개소 선정, 인센티브 1,800만원 지급

전기차 충전 인프라 구축

전기차 이용자들의 불편을 해소하고 탄소중립과 친환경 차량 확대 추세에 발맞춰 전기차 충전 인프라 구축을 확대하고자 합니다.

- **대상지역** : 공영주차장 5개소(11기)
 - 노원구청사 주변, 건영백화점, 마들스포츠타운, 상계2동, 수락산디자인거리 공영주차장
- **사업기간** : 2022. 3. ~ 2022. 8.
- **사업내용** : 급속충전기 총 11기 설치
- **소요예산** : 500백만원



☑ 2021년 사업성과

- 서울형 집중충전소 구축사업 공모 선정으로 서울특별시 교부금 2억 확보 추진
- 등나무공영주차장 3기(전기자동차 5대 동시 충전), 노원에코센터 1기 설치

주민이 주도하는 지구 생태계 복원



새활용센터 건립

지역 내 자원순환 문화 거점공간으로서 새활용 문화 확산에 기여하고 새활용 산업의 저변을 확대합니다.

- **위 치** : 노원구 덕릉로 639 (현재활용센터 2관 철거 후 신축)
- **사업기간** : 2020. 3. ~ 2024. 1.
- **건축규모**
 - 건축층수 : 지하1층, 지상5층(연면적 1,259㎡)
 - 건폐율 49.97%, 용적률 202.62%(주차대수 : 약10대)
- **주요기능**
 - 가전제품, 가구, 의류 등 중고물품 판매매장 운영
 - 업사이클 제품 매장 운영 및 주민 체험 프로그램 운영
- **소요예산** : 5,124백만원

2021년 사업성과

- 노원구 새활용센터설계업체 선정(기능 및 디자인을 최대화 할 수 있는 설계업체)

자원순환관련 시설 운영 (새활용센터/리사이클링마켓/녹색장터 되살림)

일상 속 자원재활용과 기부 활동 촉진을 위해 다양한 자원순환시설을 운영합니다.

[새활용센터]

- **위 치**
 - 새활용센터 1관 : 노원구 화랑로 486 (☎ 02-948-8138)
 - 새활용센터 2관 : 노원구 덕릉로 639 (☎ 02-933-8289)
 - 상계새활용센터 : 노원구 수락산로 212-23 (☎ 02-948-8138)
- **운영내용**
 - 가전제품 및 재활용가능한 가구류 등을 무상 수거 후 수리 판매
 - 소유자가 물품의 수리, 판매를 원할 경우 실비수리 및 위탁 판매
 - 복지대상자 등에게 가구와 가전제품 무상 지원

[리사이클링마켓]

- **위 치** : 노원구 한글비석로48길 25(한신3차아파트 정문 앞)
- **운영내용**
 - 종이팩·폐전자·폐식용유 등 폐자원을 수집하고 물품보상제 실시
 - 보상내용 : 종이팩(우유팩 등) 1kg ⇔ 화장지 1롤 및 종량제봉투(10ℓ) 1매
폐전자 10개(단추형 전자 제외) ⇔ 새전자 1개
폐식용유 무상수거

[녹색장터 되살림매장 1호점/2호점]

- **위 치** : 노원구 노해로 478-2(롯데백화점 지하출입구 앞) 1호점 / 상계로 305(2호점)
- **운영내용**
 - 책, 의류, 소품 등을 기증받아 저렴한 가격에 판매
 - 재활용품 리폼에 대한 주민강의 실시 등



2021년 사업성과

- 중고 가전 및 가구류 수집(8,756건) 및 판매(7,356건)
- 종이팩·건전자 수집 및 교환 (종이팩5,410kg, 건전자 141,318개)
- 기증품(의류, 도서, 기타 잡화 등) 수집 (13,882건) 및 판매(64,968건)

재사용나눔장터(노다지장터) 운영

재사용나눔장터를 운영하여 중고물품 거래를 활성화하고 유한한 자원에 대한 재활용(재사용)문화 확산을 위한 체험의 장을 마련합니다.

- 개 장 일 : 상·하반기 각 1회 운영
- 운영내용
 - 개인벼룩장터 운영(노원구민을 대상으로 중고물품 개인판매자 모집)
 - 재활용품을 이용한 생활용품 만들기 등 체험부스 운영
 - 폐전지 및 종이팩 교환 행사
 - 기타 자원순환 관련 홍보 부스 및 기부 부스 운영
- 주 관 : 되살림사회적협동조합, 노원사회적경제연대사회적협동조합, 노원구청

2021년 사업성과

- 코로나19 상황으로 인하여 하반기 1회 실시
- 판매자(64명)·구매자(320명)/체험부스 참여자(242명)/물품기부(272천원)

젤 아이스팩 수거 재사용 사업

젤 아이스팩을 수거하여 세척·소독을 통한 최종 공급처에 배송 및 전달하여 구민과 자활기업·소상공인간의 선순환 시스템을 만들어 생활폐기물 감량 및 환경보호에 기여합니다.

- 사업현황
 - 사업시작 : 2021. 6.21.~
 - 수거함 : 276개소 설치(동주민센터 19개소 / 공동주택 257개소)
- 주요내용
 - 젤 아이스팩 수거 및 재사용 아이스팩 무료 공급
 - 공급처 : 신안군, 고흥군, 부안군, 인근지역 소상공인 13군데 무료 배부
- 소요예산 : 207,489천원



2021년 사업성과

- 젤 아이스팩 재사용을 통한 무료 배부 : 213,330개(젤아이스팩 수거 760,000개)

도시농업활성화 텃밭조성

도시내 유휴공간을 활용하여 다양한 텃밭을 조성하고 텃밭 분양 및 도시농업교육 등 주민참여 사업을 진행하여 여가 생활 및 마을공동체 회복에 기여합니다.

- 위 치 : 4개소(불암어울림공원, 경춘선숲길, 노원힐링, 모두의 정원)
- 주요내용
 - 공공도시텃밭, 상자텃밭 분양
 - 어린이·학교·옥상 텃밭 등 각종 텃밭 조성
 - 시농제·도시농업 박람회 등 도시농업 축제 추진
 - 도시농업단체 지원·모종배부 등 기타 도시농업 활성화 사업 추진
- 소요예산 : 211백만원



2021년 사업성과

- 공공도시텃밭 분양 및 운영 : 5개소, 669구획
- 상자텃밭 보급 : 1,000세트(주민 600, 공공 400)
- 어린이텃밭 조성 (2개소), 학교텃밭 조성 (2개소), 옥상텃밭 조성 (2개소)
- 하반기 모종 배부 (19,826천원)
- 시농제, 텃밭음악회 개최, 도시농업박람회 참여

도시농업활성화 교육프로그램 운영

도시농업 교육을 통한 농업 및 양봉 등 도시농업에 관한 정보와 영농기술을 제공하고 멘토 역할을 수행하여 도시농업활성화에 기여하고자 합니다.

- 위 치 : 경춘선 숲길 텃밭, 천수텃밭 농원, 덕릉고개 양봉장
- 기 간 : 2022. 3. ~ 11.
- 내 용
 - 도시농부학교, 도시양봉학교를 운영하여 체계적인 영농교육 실시
 - 교육 수료 후 설문조사를 실시하여 차년도 교육과정에 반영
 - 도시농업 관련 협동조합 등 민간단체 설립 지원
- 소요예산 : 37백만원

2021년 사업성과

- 총 108회, 128명 교육
- 도시농부학교 58회, 97명
- 도시양봉학교 50회, 31명

도시농업시설 체험교육 지원

최첨단 자동화 시스템이 갖추어진 식물공장형 농업시설을 관내 초·중·고학생들의 도시농업 체험교육장으로 활용하여 다양화·선진화된 미래 도시농업에 대한 이해 증진에 기여합니다.

- 위 치 : 노원구 화랑로 786(공릉동, 노원삼육에코팜센터)
- 대 상 : 에코팜센터 체험교육을 원하는 관내 초/중학생
- 기 간 : 2022. 5. ~ 12.
- 내 용
 - 관내 초·중학생들의 첨단 농업시설을 통한 도시농업 체험교육

구분	강의프로그램	체험프로그램	직업체험프로그램
교육대상	초등학교 1~6학년	초등학교 3~6학년	중학교 1학년
교육시간	1시간 30분	2시간	3시간
교육내용	견학 및 체험	견학, 강의 및 체험	심화강의, 체험 및 견학

- 소요예산 : 20백만원

2021년 사업성과

- 총 5회운영, 907명

2022년 주요업무계획

- ① 노원은 365일 축제ING
 - ② 품격있는 공연·전시로 도시브랜드 UP
 - ③ 권역별 종합체육센터 건립
- 

다양한 축제의 현장에서 삶의 고단함을 내려놓고
건강한 체육활동으로 일상에 생기를 더하는
행복의 순간을 선사하겠습니다.

4



심표가
있는
문화도시

노원은 365일 축제ING





각심재 고택음악회 개최

노원구를 대표하는 고택인 각심재에서 전통과 현대를 엮은 품격 있는 음악회를 개최하여 구민들의 문화적 자긍심을 높이고, 각심재를 알려 노원구의 브랜드가치를 상승시키고자 합니다.

- 일 시 : 2022. 8. 27.(토) (예정)
- 장 소 : 월계동 각심재
- 주요내용 : 인문학 토크 콘서트, 현대와 전통이 어울리는 국악공연 등
- 소요예산 : 40백만원

2021년 사업성과

- 운영기간 : 2021. 11. 11.(목)
- 출연진 : 박애리, 제나탕고, 서도밴드, 거꾸로 프로젝트, 댄스프로젝트 에게로 등
- 참여인원 : 300여 명

노원 달빛산책 개최

친환경 생태하천인 당현천에 노원구만의 주제의식을 담은 등(燈)·빛 작품을 전시하고, 다양한 문화프로그램을 운영하여 구민에게 볼거리 및 즐길거리를 제공합니다.

- 일 시 : 2022. 10. 7.(금) ~ 10. 23.(일) (예정)
- 장 소 : 당현천(당현3교 ~ 수학문화관 새싹교 방향) 2km 내외
- 내 용 : 예술 등(燈) 작품 전시, 구민 해설사 프로그램, 주제 공연 등
- 소요예산 : 191백만원

2021년 사업성과

- 운영기간 : 2021. 10. 20.(수) ~ 11. 7.(일) / 19일간
- 내용 : 예술 등(燈) 작품 전시, 구민 해설사 프로그램, 점등식, 특별작가전, 주민참여형 교육 프로그램, 작가와의 대화 등
- 참여인원 : 15만 3천여 명



노원 탈 축제 개최

지역만의 특화된 축제 개최로 지역 브랜드 가치를 창출하고 지속가능한 축제의 장으로 만들어 나갑니다.

- 장 소 : 노해로 일대 (롯데백화점 노원점 ~ 순복음교회 앞 555m)
- 기 간 : 2022. 10. 1.(토) ~ 10. 2.(일) (예정)
- 주요내용 : 개·폐막행사, 퍼레이드 경연, 축하공연, 플래시몹, 프린지, 비보이 배틀대회, 부스운영 등
- 소요예산 : 223백만원

2021년 사업성과

- 당초 2021. 10. 2.(토) ~ 10. 3.(일) 개최 예정이었으나, 코로나19로 인해 개최 취소

노원수제맥주 축제 개최

경춘선 숲길 철도공원 내 지역의 특징을 고려한 독특한 수제맥주를 즐길 수 있는 축제 개발로 도심 속 숲속에서 젊음을 만끽할 수 있는 낭만적 공간을 선사합니다.

- 일 시 : 2022. 9월 초 (예정)
- 장 소 : 경춘선 숲길 화랑대 철도공원(노원불빛정원) 일원
- 행사내용 : 수제맥주 시음 및 판매, 문화예술공연, 부스, 체험프로그램, 부대행사 등
- 소요예산 : 100백만원

2021년 사업성과

- 당초 2021. 9.10.(금) ~ 9.11.(토) 개최 예정이었으나, 코로나19로 인해 개최 취소

경춘선숲길 가을 음악회 개최

문화와 자연이 어우러진 화랑대 철도공원에서 유명 오케스트라와 대중가수, 그리고 주민이 함께하는 열린음악회를 개최하여 일상 속 작은 문화 행복을 선사하고자 합니다.

- 일 시 : 2022. 9. 17.(토) (예정)
- 장 소 : 경춘선숲길 화랑대철도공원(노원불빛정원) 일원
- 내 용 : 국내 유명 오케스트라와 대중가수의 콜라보 공연
- 소요예산 : 96백만원

2021년 사업성과

- 운영기간 : 2021. 11. 13.(토)
- 출 연 진 : 송창식, 추가열, 박강수, 에일리, 웨스턴심포니 오케스트라 등
- 참여인원 : 990명(비정규공연시설 콘서트 문체부 승인)



제야 음악회 개최

새해를 맞이하는 고품격 기념행사를 개최하여 주민들의 지역 애향심과 자긍심을 고취시키고자 하며, 노원구의 겨울형 축제 모델을 수립하고, 독자적인 송구영신 행사를 개최하여 관광특구로 도약하고자 합니다.

- 일 시 : 2022. 12. 31.(토) ~ 2023. 1. 1.(일) (예정)
- 장 소 : 경춘선숲길 화랑대철도공원(노원불빛정원) 일원
- 주요내용 : 주민들과 함께하는 새해맞이 카운트다운 행사, 불꽃놀이, 초청공연 등
- 소요예산 : 30백만원

노원 거리예술제 개최

노원구 대표 거점 공간 및 일상 속 공간을 효과적으로 활용할 수 있는 고품격 거리예술 및 서커스 등을 시행하여 노원구 전 지역을 문화의 거리로 조성하고, 집 앞에서 쉽게 만나고 즐길 수 있는 문화예술 공연을 추진하고자 합니다.

- 일 시 : 2022. 6월 ~ 10월 / 매월 마지막 주 토요일 (예정)
- 장 소 : 관내 대표 거점 10개소
- 내 용
 - 불암산, 당현천, 불빛정원 등 노원구 대표 거점 맞춤형 거리예술 공연
 - 거리예술 작품 창·제작 교육 참여자 공모 및 운영(인큐베이팅) 등
- 소요예산 : 180백만원

2021년 사업성과

- 운영기간 : 2021. 11. 12.(금) ~ 11. 28.(일) / 총 24회
- 내용
 - 찾아가는 예술극장 : 관내 19개 동(洞) 주민자치회와 함께하는 거리예술 공연
 - 노원명소 예술극장 : 불암산, 중랑천, 당현천, 석계역, 노원불빛정원 등 대표 거점별 맞춤형 거리예술 공연
- 횟수
 - 찾아가는 예술극장 : 19회 운영 / 19개 단체 / 41회 공연
 - 노원명소 예술극장 : 5회 운영 / 20개 단체 / 27회 공연
- 참여인원 : 7천여 명



품격있는 공연·전시로 도시브랜드 UP



영국 테이트 미술관 특별전 개최

대중에게 널리 알려지고 친숙한 세계 유명 작품 전시를 통해 구민들의 문화갈증 해소에 기여하고자 합니다.

- 전 시 명 : <빛>영국테이트미술관 특별전
Light: Works from the Tate Collection
- 전시일정 : 2021. 12. 21.(화) ~ 2022. 5. 8.(일)(119일)
- 전시장소 : 서울시립 북서울미술관 전시실(노원구 동일로 1238)
- 전시작가 : 윌리엄 터너, 클로드 모네, 바실리 칸딘스키, 백남준 등
- 전시규모 : 작가 43명, 작품 110점(회화, 사진, 영상, 설치 등)
- 전시내용 : 영국 테이트미술관 대표 소장품으로 '빛'을 주제로 탐구한 다양한 작품의 연대기적 흐름을 보여줌
- 소요예산 : 150백만원

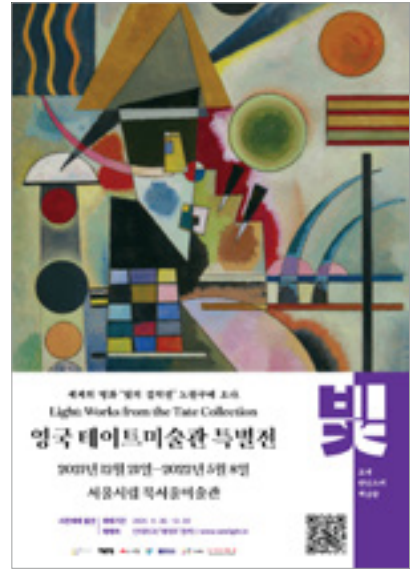

2021년 사업성과

- <빛> 영국테이트미술관 특별전 개최 성공
2021. 12. 21.(화) ~ 2022. 5. 8.(일)

노원문화예술회관 명품 공연

국내 정상급 공연 개최를 통해 서울 동북부 대표 브랜드 공연장의 메카로 명품 공연을 선보입니다.

- 위 치 : 노원구 중계로 181
- 주요내용 : 신년음악회(1월/임선혜, 이응광), 연극 장수상회(2월/백일섭, 손숙), 테너 존노 콘서트(3월), 유니버설발레단의 돈키호테(4월), 김창완밴드 콘서트(5월), 퀸 엘리자베스 콩쿠르 수상자 콘서트(9월), 제작공연 하얀 나비 '김정호를 그리다'(11월)
- 소요예산 : 662백만원

2021년 사업성과

- 신년음악회(김대진, 임동혁), 뮤지컬 갈라 더 베스트, 손열음 피아노 리사이틀, 국립 오페라단 '라 트라비아타', 홍진호 첼로 콘서트, 퀸 엘리자베스 콩쿠르 수상자 콘서트(피아노), 모스크바 솔로이스츠(유리 바슈메트), 송년음악회(장사익, 이봉근) 등 기획공연 총 21회



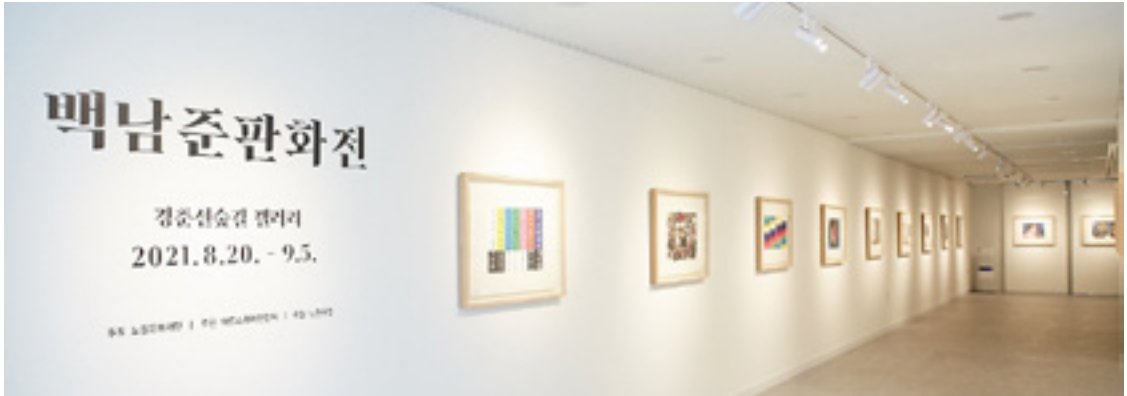

노원문화재단 운영

문화예술도시로서의 지역 정체성을 높이기 위한 다양한 문화콘텐츠 개발 및 문화예술지원체계 마련으로 주민들의 문화예술 향유 기회를 확대합니다.

- 위 치 : 노원구 중계로 181 (노원문화예술회관)
- 조 직 : 1사무국 4부 1팀(TF)
- 운영시설 : 노원문화예술회관, 노원어린이극장, 상계예술마당, 생활문화 지원센터(104예술창작소), 경춘선술클갤러리
- 주요사업 : 지역문화 진흥사업 추진, 지역문화 예술단체 및 생활예술 역량 강화, 지역문화축제 추진, 문화예술시설 위탁·운영
- 소요예산 : 7,846백만원

2021년 사업성과

- 고품격 공연·전시로 일상 치유 (노원문화예술회관 외 3곳 위탁 운영)
- 생활밀착형 코로나 극복 문화프로그램 (놀라딘 예술램프, 예술백신 갤러리 등)
- 힐링 문화축제(노원달빛 산책, 노원 거리 예술제, 각심재 고택음악회 등)
- 지역문화·생활문화 네트워크 구축과 지원 (문화PD, 생활문화동아리 지원 등)
- 예술인을 위한 실질적 지원 활동 (노원하랑, 시각예술 신진작가 지원 등)

노원어린이극장 운영

서울 동북부 최초의 어린이 전용 문화·공연 전문시설로 어린이들에게 공연 및 문화예술교육 프로그램의 예술적 경험을 제공합니다.

- 위 치 : 노원구 노해로 502 (KT 노원지사 지하1층)
- 주요내용 : 버드나무를 타고 간 용궁(1월), 금다래꿈(2월), 로미오와 줄리엣(2월), 종이아빠(3월), 넌 특별하단다(4월), 우리들 세상(5월), 이야기극장 100년의 동요(6월), 에스메르의 여름(7월), 말하는 원숭이(7월), 보야야르의 노래(8월), 광대브라더스(9월), 우산 도둑(10월), 도깨비 춤 춘다(10월), 용감한 탄티·아름다운 선물(11월), 정크 클라운(12월), 줄 타는 아이와 아프리카 도마뱀(12월)
- 소요예산 : 442백만원



2021년 사업성과

- 눈의 여왕, 달래 이야기, 봉창취, 자라는 자라, 오피리아의 그림자 극장루루섬의 비밀, 마술피리 등 국내를 대표하는 어린이 공연 14개 작품을 74회 공연해 7,000명이 관람하였으며, 1주년 기념 공연으로 가방 들어 주는 아이 30회 상설공연을 추진하여 문화향수 기회 확대
- 유아문화예술교육 프로그램 온택트 추진 / 10개 기관(200명) 참여 예술로 흔적 남기기_문화예술교육 프로그램 추진 / 14가족(35명) 참여

구립예술단체 운영

노원구를 대표하는 문화예술사절단인 구립예술단체 운영을 지원함으로써 지역예술발전 및 주민만족도 향상에 기여합니다.

- **예술단체** : 구립여성합창단, 구립청소년교향악단, 구립청소년합창단, 구립민속예술단, 구립청춘실버합창단
- **주요사업** : 정기 및 수시연주회, 경연대회 참가, 외부공연 참여 자원봉사공연, 구립예술단체 문화교류 등
- **소요예산** : 428백만원

노원문화원 운영

지역 특성에 맞는 문화사업 전개 및 고유의 향토문화를 보존·전승하고, 주민의 소통과 참여를 통해 문화예술을 활성화합니다.

- **위 치** : 노원구 동일로 197길 24(공릉동)
- **규 모** : 지하1층/지상4층, 연면적 1,686㎡
- **주요내용** : 문화강좌 프로그램 운영, 국악예술단 운영, 향토사 연구, 문화재 탐방교실, 문화유적지 탐방, 지역문화 프로그램 및 청소년 문화 예술 행사 개최, 대외 공모사업(5개) 등
- **소요예산** : 960백만원

중계문화보건센터 건립

주민들의 생활문화 저변을 확대하고 중계·하계 권역에 부족한 보건시설을 확충합니다.

- **위 치** : 노원구 중계로 181(노원문화예술회관 부지 내)
- **규 모** : 지하1층/지상6층 (연면적 4,000㎡)
- **주요시설** : 생활문화센터, 갤러리, 건강생활지원센터, 청소년전용 문화시설
- **사업기간** : 2020. 1. ~ 2024. 6.
- **소요예산** : 15,660백만원

전통문화체험관 조성

잊혀져가는 우리 선조들의 전통문화를 보존·계승하며, 내·외국인에게 여가 및 교류의 공간 및 체험 장소를 제공하고자 합니다

- **위 치** : 노원구 중계로 181(노원문화예술회관 6층)
- **규 모** : 면적 743.66㎡
- **사업기간** : 2020. 10. ~ 2022. 9.
- **주요시설** : 상설·기획전시실, 체험·교육실, 야외체험장, 수장고, 사무실 등
- **소요예산** : 1,700백만원



2021년 사업성과

- 코로나19 거리두기 정책에 따라 대면·비대면 정기연습 진행
- 온·오프라인 정기연주회 개최(3회)
- 구립예술단 신규 채용

2021년 사업성과

- 전통문화 육성 및 지원 (국악예술단, 노원 청소년 역사문화 예술제)
- 지역문화 자료조사 연구 (문화원 발전방향 정책포럼, 동북 4구 학술회의, 노원문화 발간)



2021년 사업성과

- 2020.12. : 위수탁 계약 체결(수탁기관 : 한국자산관리공사)
- 2021. 5. : 개발사업계획서 승인
- 2021. 9.~ 10. : 도시계획시설 변경 (공공청사 추가)
- 2021.12.~ : 설계용역 실시

권역별 종합체육센터 건립

중계·월계 지역에 치우쳐 있는 종합 체육센터의 권역별 추가 확충을 통해 지역 간 생활체육시설 혜택의 격차를 해소하고 주민의 건강증진에 기여합니다.

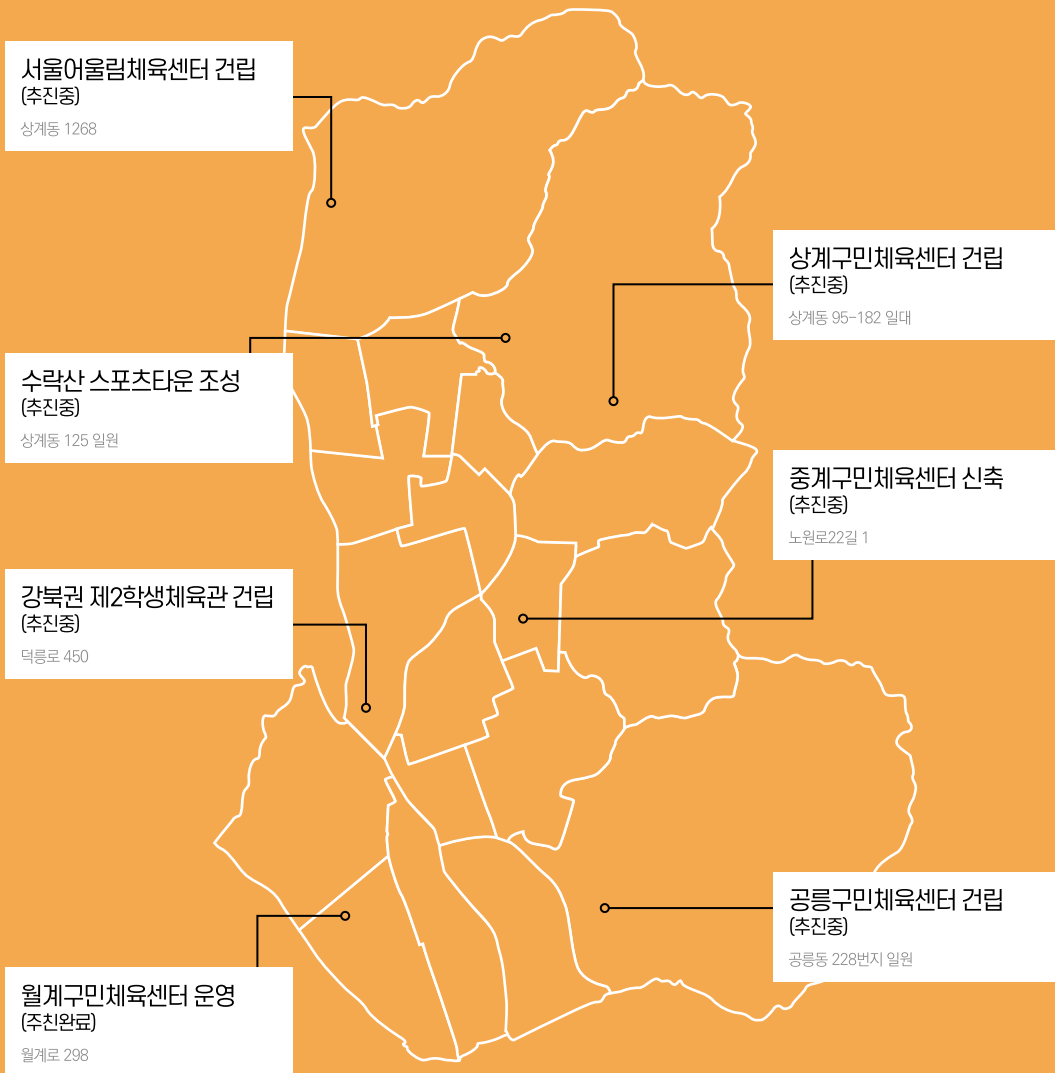

서울어울림체육센터 건립

장애인과 비장애인이 함께 이용할 수 있는 어울림 체육센터를 조성하여 체육 시설이 상대적으로 부족한 상계동 지역에 주민 생활체육을 활성화합니다.

- 위 치 : 노원구 상계동 1268(수락산역 환승주차장 부지)
- 규 모 : 지상3층/지하2층(연면적 14,779.31㎡)
- 기 간 : 2015. 5. ~ 2024. 6.
- 주요시설 : 장애인전용시설, 생활체육센터, 볼링장, 수영장, 상가 등
- 소요예산 : 69,833백만원



2021년 사업성과

- 2021. 1. : 소규모 재해영향평가 완료
- 2021. 4. : 실시계획 인가고시
- 2021. 8. : 중앙 투자심사 조건부(2단계 심사) 추진 결정
- 2021. 12. : 2022년 제1차 중앙투자 심사(2단계 심사) 의뢰

수락산 스포츠타운 조성

훼손된 자연녹지 정비와 함께 다른 지역에 비해 상대적으로 체육시설이 부족한 상계동 권역에 생활체육시설과 여가녹지공간을 조성하여 쾌적한 자연환경 속에서 건전한 여가생활을 즐길 수 있도록 합니다.

- 위 치 : 노원구 상계동 125번지 일원
- 규 모 : 체육시설(34,760㎡), 도로(806㎡), 관리동(지상1층, 연면적 198㎡)
- 기간 : 2016. 11. ~ 2022. 4.
- 주요시설 : 축구장, 야구장, 테니스장 등
- 소요예산 : 43,959백만원

2021년 사업성과

- 2021. 2. : 공사 착공(토공)
- 2021. 4. : 착공식 개최 및 도시계획시설 변경 결정
- 2021. 6. : 국유지 사용허가 획득, BF예비인증 획득
- 2021. 9. : 구유재산 관리계획 변경(안) 승인
- 2021. 12. : 체육시설물 등 공사 진행



강북권 제2학생체육관 건립

상대적으로 학생 체육시설이 부족한 강북권 내 학생체육관 건립을 통해 학생들의 건강한 생활을 지원합니다.

- 위 치 : 노원구 덕릉로 450(마들체육공원 내)
- 규 모 : 지하2층/지상2층(연면적 18,672㎡)
- 기 간 : 2018. 6. ~ 2026. 9.
- 주요시설 : 수영장, 다이빙풀장, 체육관, 다목적홀 등
- 소요예산 : 55,300백만원

2021년 사업성과

- 2021. 1. ~ 12. : 서울시교육청, 서울시 등 관련기관 협의

상계구민체육센터 건립

상계 3·4동 상계재정비촉진사업 추진에 따라 주거환경 개선사업과 함께 복합체육시설 건립으로 주민들의 건전한 생활체육을 증진합니다.

- 위 치 : 노원구 상계동 95-182 일대(상계6재정비촉진구역)
- 규 모 : 지하3층/지상6층(대지면적 950㎡, 연면적 4,177.74㎡)
- 기 간 : 2019년~2023년
- 주요시설 : 수영장, 아이휴센터, 공동육아방, 빨래방, 사무실, 다목적강당 등



2021년 사업성과

- 2021. 4. : 시공사 및 감리자 선정
- 2021. 5. ~ : 착공식 개최 및 공사 착공

공릉구민체육센터 건립

공릉동 아파트 재건축 부지 내 다목적체육센터 건립으로 지역별 체육시설 격차를 해소하고 주민들의 건강권 보장 및 생활체육 활성화에 기여합니다.

- 위 치 : 노원구 공릉동 228번지 일원
- 규 모 : 지하3층/지상3층(2,544㎡)
- 사업기간 : 2019. 1. ~ 2024. 9.
- 주요시설 : 주차장, 수영장, 다목적체육관 등
- 소요예산 : 17,211백만원



2021년 사업성과

- 2020. 9. ~ : 기본 및 실시 설계 중

중계구민체육센터 신축

시설물(장비)의 노후화로 유지보수의 한계가 있는 구민체육센터 시설개선(신축)을 통하여 구민 생활체육 활성화에 기여합니다.

- 위 치 : 노원구 노원로22길 1
- 규 모 : 지하1층/지상3층(연면적 10,213㎡)
- 기 간 : 2020. 3. ~ 2025. 9.
- 주요시설 : 수영장, 소체육관, 대체육관, 실내골프연습장, 주차장 등
- 소요예산 : 46,963백만원



2021년 사업성과

- 2021. 2. : 공유재산심의 및 공유재산관리 계획 가결
- 2021. 9. : 지구단위계획(근린공원 → 체육공원) 변경 및 고시

월계구민체육센터 운영

다양한 생활체육활동 및 양질의 생활체육프로그램 운영으로 주민의 여가체육활동 활성화와 건강증진에 기여합니다.

- 위 치 : 노원구 월계로 298
- 규 모 : 지하2층/지상3층 (연면적 7,997㎡)
- 운영시간 : 06:00~22:00(월~토) / 09:00~18:00(일요일, 공휴일)
- 주요시설 : 대체육관, 소체육관, 수영장, 헬스장 등
- 소요예산 : 3,113백만원

2021년 사업성과

- 코로나19로 인해 2021. 11~12월만 임시운영 실시
- 수영(4부제) 및 헬스(3부제) 일일입장 시행
- 위탁프로그램(기구필라테스, 서킷 핏) 2개 28개반 운영

구민체육대회 개최 지원

매년 1회 구민체육대회 개최 지원으로 체육활동을 통한 구민의 건강과 체력 증진에 기여합니다.

- 일 자 : 2022. 10월중
- 장 소 : 마들스포츠타운
- 참여인원 : 3,000여 명
- 내 용 : 선수단 입장식, 배구, 승부차기 등 5~6개 체육경기, 축하공연, 경품추첨 등
- 주최/주관 : 노원구체육회/19개동체육회



구민 걷기행사 개최

구민 걷기행사를 개최하여 주민에게 관내 힐링명소를 소개하고, 걷기 운동 활성화에 기여합니다.

- 일 자 : 2022. 9월중
- 장 소 : 불암산 힐링타운(예정)
- 내 용 : 주제가 있는 걷기행사 및 레크리에이션 개최, 축하공연, 경품추첨 등
- 참여인원 : 3,000여 명
- 개최방법 : 노원구체육회에 위탁 운영
- 소요예산 : 35백만원



동네 물놀이장 운영

집 가까운 곳 다양한 물놀이장 운영으로 주민들이 여름철 무더위를 해소할 수 있도록 지원합니다.

- 위 치 : 중계근린공원 등 8개소
- 기 간 : 2022. 7. ~ 8.
- 내 용 : 에어바운스, 슬라이드, 기타 물놀이기구 등
- 소요예산 : 252백만원



자전거교실 운영

자전거초보자를 대상으로 안전하게 자전거 타는 방법 등에 대한 이론과 실습교육을 병행하여 자전거 이용 활성화에 기여합니다.

- 기 간 : 2022년 3월 ~ 11월(1,2,8,12 흑한기·흑서기 휴무)
- 장 소 : 녹천교 아래 교육장
- 대 상 : 14세 이상 노원구민 또는 인근주민
- 내 용 : 자전거 안전수칙 및 자전거 타는 방법 등
- 과 정 : 4주 완성, 3개반 운영
- 초급(월.화/토.일, 각30명, 1회당 2시간), 중급(토.일,1회, 1회당 2시간30분, 각 20명)
- 소요예산 : 23백만원



2021년 사업성과

- 112회 운영, 314명 교육
- ※ 코로나 19 휴강 : 3월, 7월~9월

자전거대여소 및 무료 스팀세척기 운영

유인 자전거대여소 운영으로 주민들에게 편의를 제공하여 자전거 이용 활성화에 기여합니다.

- **위 치** : 자전거대여소 3개소(상계역, 섬밭길, 어린이교통공원)
- **운영시간**
 - 대여소 : 2022년 2월 ~ 11월(8시 ~ 19시)(동절기 09시 ~ 18시)
 - 스팀세척기 : 2022년 3월 ~ 11월(9시 ~ 18시)(월요일 휴무)
 - ※ 1,12월 휴한기 휴무
- **사 용 료**
 - 대여소 : 1회 1,000원(기초생활수급자 등 일부 무료), 연회원 15,000원
 - 스팀세척기 : 무료
- **소요예산** : 72백만원 (대여소 20백만원, 세척기 52백만원)



2021년 사업성과

- 대여건수 : 총 8,4032건
(무료 6,737건, 유료 1,666건)
- ※ 코로나 19 휴강 : 7월~8월
- 세척건수 : 총 1,005대(상계역 466건, 어린이교통공원 539건)
(10월~11월 운영)

노원구민 자전거 보험 가입

자전거 사고로 인한 피해를 최소화하여 자전거 타기 좋은 환경을 조성합니다.

- **대 상** : 노원구 거주자 및 노원구 공공 자전거(162대) 이용 주민
- **보장범위** : 자전거를 운행하거나 동승 중 발생한 사고 및 보행 중 타인이 운행 중인 자전거와 충돌하여 발생한 사고로 인한 피해
- **보장내용**
 - 주민 : 자전거사고 사망, 후유장애, 상해(진단, 입원) 위로금
 - 공공자전거 : 1만5천원/1일당/180일한도
- **보험기간** : 계약일로부터 1년
- **사업예산** : 211백만원



2021년 사업성과

- 자전거 보험 지급 내역 : 총221건, 96,400천원 지급

2022년 주요업무계획

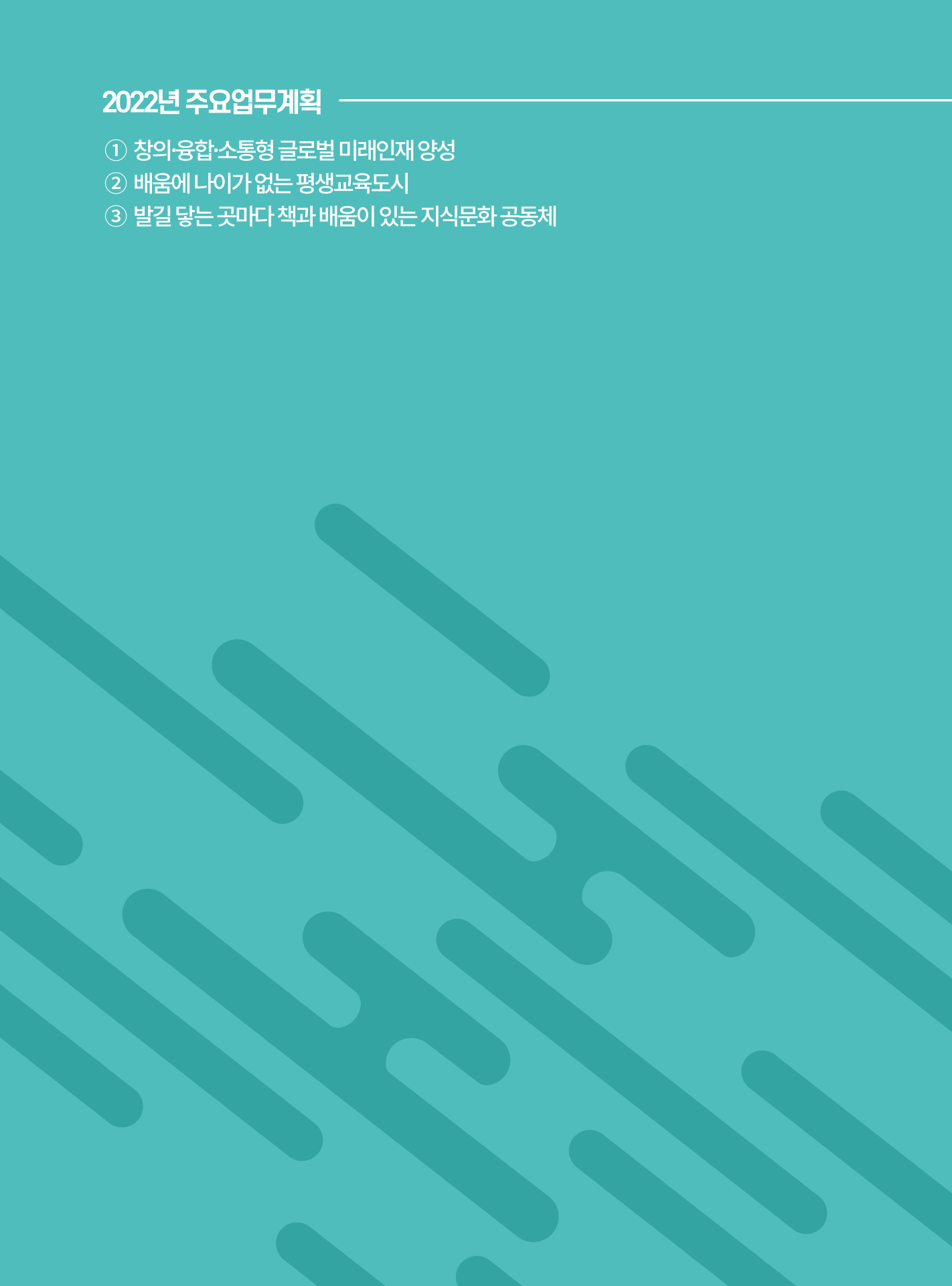
- ① 창의·융합·소통형 글로벌 미래인재 양성
 - ② 배움에 나이가 없는 평생교육도시
 - ③ 발길 닿는 곳마다 책과 배움이 있는 지식문화 공동체
- 

4차 산업혁명시대에 걸맞은
창의융합형 미래 인재를 육성하고자
노원이 앞장서 배움의 장을 열어갑니다.

5



미래를
향한 젊은
교육도시

창의·융합·소통형 글로벌 미래인재 양성



아동 기초체력 증진 및 스포츠 체험을 위한 '점프' 건립

공공형 실내 스포츠체험 공간 조성으로 아동의 기초체력 증진 및 건전한 놀이문화 확산에 기여합니다.

- 위 치 : 하계동 252-6 외 8필지
- 건립규모 : 지하1층, 지상2층 (연면적 9,052㎡)
- 기 간 : 2019 ~ 2025년
- 주요시설 : 체험놀이공간, 어린이 직업별 체험관, 체력측정센터, 편의시설 등
- 소요예산 : 46,289백만원

2021년 사업성과

- 2021.04. 15 : 서울시 도시관리계획결정 (변경)(안) 재열람 공고
- 2021.06. 03 : 서울시 도시관리계획결정 (변경) 고시
- 2021.06.~12. : 세부개발계획, 건축기획, 재해영향성검토 용역시행
- 2021.12. 16 : 노원구 도시·건축공동 위원회 심의(원안의결)



노원수학문화관 운영

수학 관련 체험·탐구 프로그램 및 전시시설이 특화된 청소년 복합문화시설 운영으로 수학문화 확산 및 대중화에 기여합니다.

- 위 치 : 노원구 한글비석로19길 28(중계동)
- 규 모 : 지하1층, 지상4층(연면적 2,885㎡)
- 주요시설 : 수학놀이터, 기획전시실, 수학과세상전시실, 수학과예술전시실, 강의실 등
- 운영시간 : 매주 화요일~일요일, 10:00~17:30 (월요일 및 1.1, 설·추석 명절당일 휴관)
- 소요예산 : 1,057백만원

2021년 사업성과

- 연간 방문인원 : 35,444명
- 프로그램 운영실적
 - 학교 연계 프로그램, 관내 교육시설 협업 프로그램 'SAM&', 3D프린팅·코딩 교육, 개관 2주년 기념 특별 프로그램, 수학 클리닉, 초등 창의체험학습, 가족 창의 체험학습 등 총 1,236회, 13,677명 참여

노원천문우주과학관 운영

장구한 우주진화 과정과 경이로운 우주의 모습을 보여주는 전시물과 교육 프로그램 운영으로 천문우주과학에 대한 이해를 높입니다

- 위 치 : 노원구 동일로205길 13
- 규 모 : 지하2층, 지상6층
- 주요시설 : 영어카페(지하1층), 스페이스홀, 과학교실(2층), 전시관(3,4층), 천체투영관(4층), 관측실(5,6층)
- 운영기간 : 연중 운영(매주 월요일 휴관)
- 소요예산 : 1,102백만원



2021년 사업성과

- 전시·관람 9,038명, 프로그램 참여 21,544명, 특별행사 등 참여 884명 : 총 31,466명
- 전시관(3·4층) 리노베이션 및 특별전 '우주를 향한 한 걸음' 개최 (21.10.16 ~ 12.12)

서울시립과학관 운영

청소년의 기초과학 이해를 돕고, 과학영재 육성을 위한 어린이 전시실 조성을 통해 과학의 대중화를 선도합니다

- 위 치 : 노원구 한글비석로 160
- 규 모 : 연면적 12,330㎡, 지하1층/지상3층
- 주요시설

층 별	주요시설
3층(R전시실)	순환 > 힘, 에너지/ 실험실 및 강의실
2층(B전시실)	연결 > 뇌과학, 우주, 수학, 카페테리아, 사무실, 3D 스페이스
√2층(O전시실)	생존 > 인체, 물질 오픈랩(OPEN-LAB), 어린이전시실(나의집)
1층(G전시실)	생태 > 환경, 건축 / 아이디어제작소, 지진체험관
1/2층(사이언스홀)	중앙로버(다이나믹 토네이도), 어린이전시실(나의하루)
기타	아외전시장, 메이커스튜디오

내 용

- 화성687, 생각변신놀이, 비행오디세이, 원소 118 등 다양한 특별기획전 운영
- 시민참여 기획전시인 내가 만드는 과학관 운영
- 청소년과 성인을 위한 풍부한 교육·교양 프로그램 운영



2021년 사업성과

- 이용인원 : 30,062명

노원청소년미래진로센터 운영

청소년들로 하여금 4차 미래산업과 관련된 콘텐츠를 체험하고 이를 바탕으로 진로로 연결될 수 있는 진로센터를 운영합니다.

- 위 치 : 노원구 노원로16길 16
- 규 모 : 지하1층, 지상3층(연면적 3.299㎡)
- 주요시설 : 멀티플렉스, 홀로그램 스페이스, AR·IOT체험실 등
- 운영내용 : 4차 산업혁명 핵심기술을 기반으로 청소년 참여 및 교육

노원교육플랫폼 운영

자녀교육에 관한 교육정보 제공 및 진학상담을 통해 자기주도적 학습 능력을 강화합니다.

- 위 치 : 노원구 공릉로 430 중앙하이츠아쿠아 아파트 내
- 규 모 : 총 88평(289.69㎡), 대강의실, 소회의실, 상담실3, 사무실1
- 대 상 : 학생 및 학부모
- 내 용
 - 자기주도학습 역량 강화 프로그램 운영
 - 1대1 진로진학 컨설팅 및 맞춤형 학습지원 프로그램 운영
 - 입시설명회 및 수시·정시전형 1대1 상담 운영
- 소요예산 : 414백만원

학교내 쉼터 문화예술플랫폼 조성

학교내 유휴공간을 활용한 문화예술 및 힐링공간 조성으로 학교와 마을이 만나는 문화예술플랫폼으로 만들어 갑니다.

- 대 상 : 관내 초등학교 2개교, 고등학교 4개교
- 내 용 : 학교 내 빈 공간을 학생·교사·마을전문가가 함께 재미있는 공간으로 조성
- 소요예산 : 280백만원

2021년 사업성과

- 이용인원 : 222, 043명



2021년 사업성과

- 장소이전 및 자기주도학습지원센터에서 노원교육플랫폼으로 명칭 변경
- 1대1 진로진학 컨설팅 및 맞춤형 학습지원 프로그램 등 3,006건 상담
- 2022학년 수시 계열별 설명회 온라인 개최 (인문 723회, 자연계열 409회 동시 시청)
- 2022학년 수시 전형 1대1 상담실 운영 105명 상담



2021년 사업성과

- 공연초, 태릉초, 경기기계공고, 미래산업과학고, 불암고, 청원여고 완공

노원혁신교육지구 사업 추진

학교와 마을이 함께하는 혁신교육을 통한 “협력과 소통의 마을공동체 안에서 자라는 행복한 청소년”을 만듭니다.

- 대상 : 아동·청소년 · 학부모 · 교사 · 마을활동가 등
- 내용
 - 마을교육자원 인프라 구축 및 지역의 특성을 활용한 민·관·학 협력사업 추진
 - 추진사업

전략사업(22개)	특화사업(9개)
1. 마을결합형 교육과정 확대 운영(10개)	5. 심리정서 지원 사업(3개)
2. 마을교육공동체 지원(5개)	6. 진로직업 교육 지원(3개)
3. 청소년 자치 활동 강화(5개)	7. 마을자원 연계 학업중단 안전망 지원(2개)
4. 거버넌스 활성화(2개)	8. 교외활동 안전망 구축(1개)

- 소요예산 : 1,981백만원



2021년 사업성과

- 노원혁신교육지구 구청 21개, 교육지원청 10개, 중보 1개 사업 추진
- 노원혁신교육지구 운영협의체 회의 90회 개최
- 노원혁신교육지구사업 11,000명 참여

원어민영어화상학습 운영

원어민과의 실시간 대화로 영어 구사능력 향상을 통한 글로벌 인재 양성에 기여합니다.

- 대상 : 초등학교 3학년 ~ 중학교 3학년 / 성인
- 교육기간 : 2개월/ 1기(1년 6기 운영)
- 교육시간 : 15:00~23:00 (초등학교 정규수업 09:00~13:40)
- 교육방법 : 1(원어민) : 4(수강생)
- 수강료 : 28,000원/ 월 (본인부담 10,000원 / 구지원 18,000원)
 - ※ 기초생활수급자·법정한부모가정 자녀 수강료 전액 구지원
 - ※ 초등학교 정규수업 수강료 11,000원/월 전액 구지원
- 소요예산 : 356백만원

2021년 사업성과

- 누적 수강인원 : 총 23,621명 / 월 평균 2,176명

배움에 나이가 없는 평생교육도시



노원평생시민대학 운영

대학별 우수한 인적자원과 특화된 프로그램을 주민들과 공유하여 구민의 평생학습 증진에 힘쓰고자 합니다.

- 운영방법 : 관내 7대 대학과 위탁협약 후 대학내 평생학습 운영
- 대학교 특화강좌 : 7개 대학*/66개 교육과정(3월~11월)
* 광운대, 삼육대, 서울과기대, 서울여대, 육사, 인덕대, 한국성서대
- 소요예산 : 2,450백만원



평생교육원 운영

취미·교양강좌 등 다양한 프로그램을 개발·운영하고, 유휴공간 개방으로 주민들의 학습활동 공간을 제공함으로써 평생학습 환경을 실천합니다.

- 평생교육원 현황 : 3개소(노원평생교육원, 공릉평생교육원, 장미실습장)

구 분	노원평생교육원	공릉평생교육원	장미실습장
위 치	동일로 217길 48(상계동)	동일로 986, 노원프리미어스 오피스 102동 B101호	섬밭로 196, 장미아파트 상가지하
규 모	지하2층 / 지상7층(연면적 2,322m ²)	지하 1층(516.7m ²)	지하 1층(280.71m ²)
주요시설	강의실, 다목적실, 동아리방, 강당 등	강의실, 다목적실, 바리스타교육장 등	재봉실습장, SOC교육장, 강의실, 바리스타교육장 등
사업내용	프로그램운영, 교육시설대관, 사랑방카페 운영 등	프로그램운영, 교육시설대관 등	프로그램운영, 카페운영 등

- 운영기간 : 2022.1.1 ~ 2022.12.31.(분기별 수강생 모집 및 운영/ 총4기)
- 소요예산 : 619백만원

☞ 2021년 사업성과

구 분	노원평생교육원	공릉평생교육원	장미실습장
연간참여인원	848명	210명	203명
교육시설 대관	-	-	-
운영프로그램	56개 강좌 (정원 550명)	18개 강좌 (정원 236명)	14개 강좌 (정원 140명)

노원여성교육센터 운영

문해 능력 향상 및 시민인문학 등 다양한 교육커뮤니티 활동의 장으로 지역 문해교육 활성화 기반을 구축하고 여성들의 평생교육을 지원합니다.

- 위 치 : 노원구 상계로 109
- 규 모 : 지상1층/지상4층(연면적 397.78㎡)
- 프로그램 : 문해교육, 시민교육, 인문학 강의, 문화예술 강좌, 소모임 등
- 소요예산 : 150백만원

2021년 사업성과

- 월 평균 37강좌, 462명 수강

동네배움터 운영

지역 내 유휴공간 활용을 통한 동(洞)단위 주민 맞춤형 특화 평생학습프로그램 운영 및 학습공동체 활동 지원으로 근거리 평생학습 지원체제를 구축하고자 합니다.

- 내 용
 - 지역 내 유휴공간을 발굴하여 주민요구를 반영한 프로그램 운영
 - 생활문해, 직업능력 증진, 지역문제 해결 등 사회변화와 시대흐름에 맞는 프로그램 운영을 통해 차별화된 교육서비스 제공
 - 서울특별시평생교육진흥원 공모결과 선정된 13개 동네배움터 운영·지원

구분	동네배움터	운영기관
1	영축산동네배움터	월계도자기
2	아우름동네배움터	공릉종합사회복지관
3	9단지동네배움터	노원교육지원센터 작은숲
4	경춘숲속동네배움터	보리꽃 그림책 세상
5	별난공방동네배움터	수락숲이랑
6	마들골목동네배움터	사단법인 마들같이
7	나눔동네배움터	노원 나눔의 집
8	마니또동네배움터	노원시민인문학당사회적협동조합
9	상상이룸동네배움터	상상이룸센터
10	공릉꿈마을동네배움터	꿈마을협동조합
11	문일공방동네배움터	문일 ITS
12	두손가든동네배움터	(주)우리애그린
13	목련마을동네배움터	평화종합사회복지관

- 소요예산 : 253.3백만원



2021년 사업성과

- 13개 동네배움터 사업 선정 및 사업 전담 인력(동평생학습전문가) 배치 2명
- 73개 프로그램 운영, 총 878명 등록, 755명 이수
- 34개 학습-실천프로젝트 운영, 955참여
- 동네배움터 거점 공간 3개소 운영: 상계 거점센터, 월계거점센터, 당고개거점센터
- 동네배움터 관계자를 위한 「배움 프로젝트」 운영으로 지역주민과의 의사소통 스킬 향상 기여

마을배움터 및 창의인성 체험학습 운영

마을배움터를 발굴, 지원하고 창의·인성체험 활동을 통해 지역사회 및 가정이 함께 미래 지속가능한 평생교육학습 환경을 조성해갑니다.

- 대 상 : 관내 미취학, 초·중·고등학생, 지역주민
- 주요사업 내용
 - 다양한 마을배움터 운영 : 주민공모형 및 지역커뮤니티형 마을배움터 운영
 - 창의·인성 체험 마을배움터 운영
 - 주말 가족단위 창의·인성체험 마을배움터
 - 신나는 토요일 체험 마을배움터
- 소요예산 : 430백만원

2021년 사업성과

- 다양한 마을배움터 운영
 - 주민공모형(145개 배움터 승인), 비대면 수업운영(70개 배움터 운영)
 - 지역커뮤니티형 마을배움터 사진전 개최 (2021. 10. 12. ~ 10. 16)

평생학습 마을축제 개최

전시·발표·체험하는 축제의 장 마련으로 평생학습문화 활성화에 기여합니다.

- 일 자 : 2022. 9 ~ 10월중
- 장 소 : 노원구청, 중계 등나무근린공원 등
- 대 상 : 평생학습기관, 자치회관, 평생학습 수강생 등 노원구민
- 내 용 : 평생학습 증진 유공표창, 작품전시, 수강생 발표회, 전시·체험부스 등
- 소요예산 : 38.8백만원



불후의 명강 운영

사회 각 분야의 저명인사를 초빙하여 다양하고 수준 높은 강연으로 구민들에게 평생교육 기회를 제공합니다.

- **운영기간** : 2022. 1월 ~ 12월 (연 4회)
- **강연장소** : 노원구민의전당 등
- **참여대상** : 노원구민 및 강연을 희망하는 누구나
- **강연내용** : 교육, 건강, 문화, 역사 등 사회 각 분야의 전문 강의
- **소요예산** : 27.9백만원

2021년 사업성과

- 총 1회(2021.12.5.)개최, 337명 참석
- 현장 강연 및 노원구청 공식유튜브채널 “미홍씨” 실시간 중계 실시

구민 정보화교육 운영

정보취약계층을 대상으로 체계적인 정보화교육을 실시하여 정보격차를 해소하고, 정보통신서비스의 원활한 접근과 유익한 정보 활용 기회를 제공합니다.

- **기간** : 2022. 2월 ~ 12월 (1개월 단위로 운영)
- **장소** : 총 4개소 정보화교육장
- 노원평생교육원, 중계2·3동 주민센터, 공릉2동 주민센터, 월계종합사회복지관
- **대상** : 만30세이상 누구나 (노원구민 우선)
- **인원** : 年 1,440명(月 160명)
- **과목** : 컴퓨터·스마트폰 기초, SNS, UCC동영상, 유튜브 강의 등
- **소요예산** : 159백만원

2021년 사업성과

- 7월 강좌수 : 12개, 수강생 : 100명
- ※ 21년2월~6월, 7월12일~11월 사회적 거리두기 단계 격상으로 인해 강좌 미진행

성인문해교육 지원사업 운영

비문해·저학력 성인에 대한 교육기회 제공으로 생활능력 향상 및 사회활동 참여 기회를 확대합니다.

- **기간** : 2022년 4월 ~ 12월
- **내용**
 - 기초 문해교육 운영 등으로 비문해·저학력 주민들의 문해능력 향상
 - 국가평생교육진흥원 공모결과 선정된 성인문해교육기관 프로그램 운영 지원
- **프로그램 운영 지원** : 18백만원

2021년 사업성과

- 국가평생교육진흥원 공모사업 4개 기관 심의 선정
- 노원여성교육센터, 노원평생학습관, 평화종합사회복지관, 상계종합사회복지관
- 특성화 프로그램 1개반, 문해교육 프로그램 7개반 운영, 총 101명 등록

발길 닿는 곳마다 책과 배움이 있는 지식문화 공동체



구립도서관 및 작은도서관 운영

생활 속 독서환경을 조성하고 다양한 독서증진활동을 통해 구민들에게 지식문화서비스를 제공합니다.

2021년 사업성과

- 구립도서관 및 작은도서관 도서대출권수 (1,345,022권)

[노원중앙도서관]

- 위치 : 노원구 노원로34길 43(온수근린공원 내)
- 규모/시설 : 지하1층/지상4층 (대지 2,850㎡, 연면적 6,526.8㎡), 좌석수 847석
- 보유장서 : 238,049권(회원수 : 193,591명)
- 소요예산 : 1,203백만원

[월계도서관]

- 위치 : 노원구 월계로 319
- 규모/시설 : 지하1층/지상4층(대지 701.1㎡, 연면적 1,962.6㎡), 좌석수 427석
- 보유장서 : 94,212권(회원수 : 50,688명)
- 소요예산 : 446백만원

[노원어린이도서관]

- 위치 : 노원구 한글비석로 346(샛갯봉근린공원)
- 규모/시설 : 지하1층/지상3층 (대지 1,140㎡, 연면적 1,361.8㎡), 좌석수 380석
- 보유장서 : 120,763권(회원수 : 42,321명)
- 소요예산 : 279백만원

[상계도서관]

- 위치 : 노원구 동일로243길 57
- 규모/시설 : 지하1층/지상4층 (대지 1,102㎡, 연면적 2,366㎡), 좌석수 477석
- 보유장서 : 94,629권(회원수 : 24,967명)
- 소요예산 : 387백만원

[불암도서관]

- 위치 : 노원구 중계로 106
- 규모/시설 : 지하1층/지상4층(대지 2,850㎡, 연면적 2,726㎡), 좌석수 255석
- 보유장서 : 43,255권(회원수 : 4,798명)
- 소요예산 : 409백만원

[작은도서관]

- 위치 : 각 동주민센터(19개동 25개소)
- 운영주체 : 작은도서관 운영위원회 293명
- 운영시간 : 주6일 (월~금 9~18시, 토 10~13시)
- 보유장서 : 363,080권
- 소요예산 : 658백만원



복합시설 내 도서관 운영

복합시설 내 도서관 운영을 통해 독서·문화여가·자녀교육·마을가꾸기 등 다양한 독서문화 서비스를 제공하고 주민생활편익을 증대합니다.

• 위치/규모

구분	공릉행복도서관 (공릉행복발전소 내)	향기나무도서관 (아동복지관 내)	한내지혜의숲도서관 (한내지혜의 숲 내)
위치	노원구 동일로179길 22	노원구 노원로 331	노원구 마들로 86
규모	지상1~2층, 연면적398㎡	지상1층, 연면적249㎡	지상1층, 연면적242㎡

- 내 용 : 도서관, 지역아동센터, 북카페 등 주민협의체를 통한 자율 운영
- 소요예산 : 148백만원

2021년 사업성과

- 보유장서(3개소 총50,466권), 도서대출(3개소 총80,905권)

휴먼라이브러리 운영

사람이 한 권의 책이 되어 삶과 경험을 공유하는 도서관으로 편견과 고정관념의 극복에 기여하고 공감문화서비스를 제공합니다

- 위치 : 노원중앙도서관 지하1
- 규모 : 지하1층 휴먼카페(114.46㎡)
- 내 용
 - 주제별, 직업별 휴먼북 대출, 열람행사 개최
 - 찾아가는 휴먼라이브러리 개최
 - 주민참여형 삶과 경험공유를 위한 전시회 개최 등
- 보유장서(휴먼북) : 807권(명)
- 소요예산 : 43백만원



2021년 사업성과

- 휴먼북 등록 (807명), 휴먼북 운영 횟수 (33회, 1,472명), 휴먼북 행사 프로그램 참가인원(93개, 717명)

책 읽는 노원 만들기

다양한 구민의 독서문화욕구 충족을 위해 독서환경과 도서관서비스 체계를 개선하고 지역사회, 학교 등과 연계해 나갑니다.

- 사업내용
 - 구민 한 책 읽기 : 주민 참여를 통한 도서선정 및 독후감 우수작 시상
 - 청소년 독서캠프 운영
 - 공유도서관 운영(비치용 도서 및 시설 관리)
- 소요예산 : 24백만원



2021년 사업성과

- 구민 한 책 읽기 사업 추진, 책읽는 노원만들기 운영위원회 회의 개최, 공유도서관 시설보수 및 환경정비 등

2022년 주요업무계획

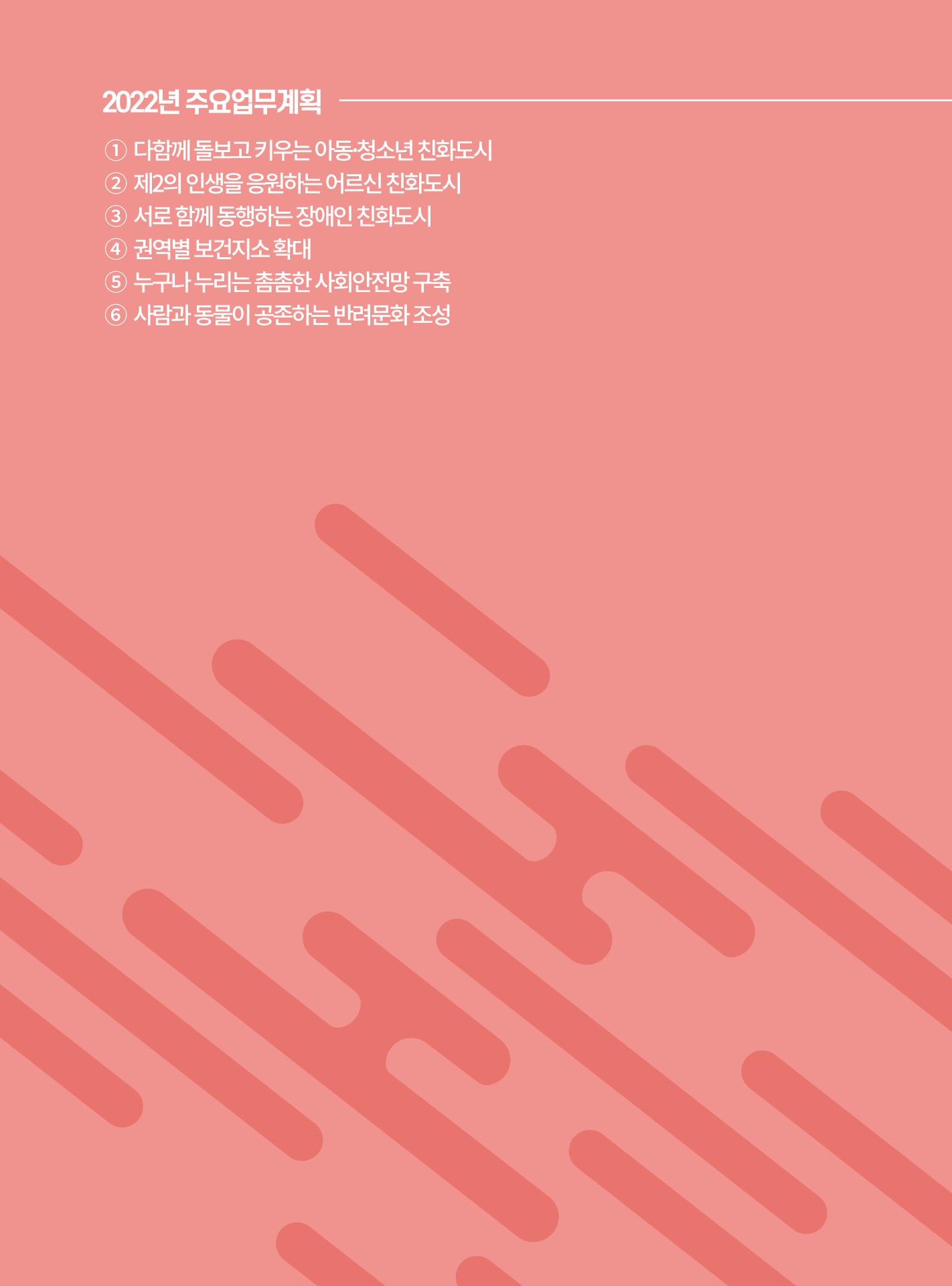
- ① 다함께 돌보고 키우는 아동·청소년 친화도시
 - ② 제2의 인생을 응원하는 어르신 친화도시
 - ③ 서로 함께 동행하는 장애인 친화도시
 - ④ 권역별 보건지소 확대
 - ⑤ 누구나 누리는 촘촘한 사회안전망 구축
 - ⑥ 사람과 동물이 공존하는 반려문화 조성
- 

아이, 청소년, 어르신, 장애인 어느 누구라도
사회적 약자가 되지 않도록, 다름과 소외를 느끼지 않도록,
생애주기별 촘촘한 정책을 펼쳐 가겠습니다.

6

나눔이 있는
따뜻한
건강복지도시

다함께 돌보고 키우는 아동·청소년 친화도시



노원구 모자건강센터 설치·운영

임신 전부터 임산부·영유아 건강관리의 전문적이고 체계적인 원스톱 건강관리 서비스를 제공하여 평생건강 기반 구축으로 아이 키우기 좋은 환경을 조성합니다.

- 위 치 : 노원구보건소 4층(구 평생건강관리센터, 건강검진실)
- 규 모 : 전용 223㎡
- 주요시설 : 예방접종실, 모성실, 난임지원실, 모유수유실, 영양플러스 등
- 소요예산 : 272백만원



2021년 사업성과

- 이용인원 : 10,490명

모든 가정 임신·출산 지원과 모성·영유아 건강관리

난임부부 지원 및 임신·출산·육아 등 통합 건강지원서비스를 제공하여 산전, 초기 아동기의 건강 형평성 제고와 출산율 향상에 기여합니다.

- 대 상 : 관내 난임가구 및 임신 출산부, 영유아
- 내 용
 - 난임부부 시술비 지원
 - 임신·출산가정 방문서비스 확대 및 임신·출산 주기별 서비스 제공
 - 산전, 초기 아동기의 건강한 성장을 위한 장애 조기검진 및 의료비 지원
- 소요예산 : 3,890백만원

2021년 사업성과

- 모성 건강관리
 - 난임부부 시술비 지원 1,268건
 - 모든 출산가정 산모신생아건강관리사 파견 신청 1,270가구(실 이용가구 : 1,177건)
 - 임신부등록 1,603명, 남녀 임신 준비 검사 690건, 영양제 지원 3,812건
 - 고위험임산부의료비지원 68건
 - 청소년 산모임신출산의료비 지원 4건
 - 서울아기 건강 첫걸음사업 영유아가구 방문 598가구
- 영유아 건강관리
 - 미숙아 및 선천성 이상아 의료비 지원 58건
 - 선천성대사이상검사 및 환아관리 61건
 - 난청조기진단(신생아청각선별검사) 5건
 - 국가건강검진사업 운영(영유아건강검진) 297명
 - 기저귀 및 조제분유 지원 308건

노원형 산모 신생아 건강관리 본인부담금 지원

출산가정에 산후도우미가 방문하여 산모의 산후회복과 신생아의 양육을 지원하는 산모신생아 건강관리지원 서비스 본인부담금을 지원하여 출산 가정의 경제적 부담 경감 및 출산을 향상에 기여합니다.

- **대상** : 출산가정 중 산모신생아 건강관리 서비스 이용한 가구
- **방법** : 산모신생아 건강관리 서비스 이용 후 본인부담금 신청
- **내용**
 - 보건복지부 및 서울시 지원 산모신생아 건강관리 지원 서비스 이용 후 보건소 또는 서울시 임신·출산정보센터(<https://seoul-agi.seoul.go.kr/smom>)를 통해 지원 신청
 - 표준형 서비스기간을 기준으로 본인부담금의 90% 지원
 - 유형(태아유형·출산순위·소득·서비스기간)에 따라 125천원~1,367천원 지원(2022년 기준)
- **소요예산** : 382백만원

2021년 사업성과

- 본인부담금 지원 : 1,026명
(466,608천원, 가구당 454천원)

노원형 아동청소년 친화도시 조성 및 활성화

아동이 생애주기에서 가장 행복한 시기로 아동기를 누리고 체감할 수 있도록 아동친화적 환경을 조성하고, 유엔아동권리협약 기본 정신의 이행과 실현을 통해 유니세프 아동친화도시 조성에 기여합니다.

- **사업내용**
 - 유엔 아동권리협약 기본원칙 이행
 - 아동 최상의 이익원칙을 실현할 수 있는 행정 및 지역사회 기반 구축
 - 마을단위에서 온전한 아동·청소년 권리 실현
 - 아동·청소년이 주도하는 다양한 활동 및 구정 참여권 실현
- **소요예산** : 66백만원

2021년 사업성과

- 유니세프아동친화도시 상위단계 인증 심의 신청 : '22년 2월중 인증(예정)
- 연구용역 : 제2차 노원구 아동친화도 조사 / 노원형 아동청소년친화도시의 발전적 이행을위한 연구
- 아동권리 옴부즈퍼슨 및 모니터링단 구성 운영을 통한 아동권리 옹호 및 피해사례 구제
- 아동권리 교육 및 아동친화도시 홍보 등을 통한 아동권리 감수성 향상 및 인식 개선
- 노원구 아동청소년친화도시 조성 조례 개정 / 노원구 아동청소년참여 활성화 및 운영지원 조례 제정
- 아동·청소년친화도시 추진위원회 운영 : 대면회의 2회, 서면회의·보고 3회
- 아동청소년 참여 기구 및 활동 : 의회(55명), 참여위원회(20명), 나도건축가(9명), 참여예산(9팀 40명)
- 아동보호구역 총 89개소 지정·운영 및 아동안전지킴이 85명 운영(노원경찰서 협업)
- 서울시 아동친화도시 자치구 특화사업 공모 선정(5,000천원 시비 100%)
- 제3회 노원구청장배 아동청소년 스포츠 축제 : 3:3 농구/ 54팀 202명

공동육아방 설치 및 운영

영유아를 위한 공공 실내놀이공간을 제공하여 가정에서 육아하는 부모들의 부담을 경감해 드립니다.

- **대상** : 만5세 이하 영유아를 가정에서 육아하는 노원구민
- **내용** : 영유아를 위한 안전한 실내놀이 공간 및 부모간 육아정보 교환 공간 제공

• 운영현황

연번	시설명	위치	개소일
1	상계8동 공동육아방	동일로227길 49(참새어린이공원 내)	18. 7월
2	공릉2동 공동육아방	화랑로51길 78(비선아파트 내)	19. 8월
3	월계3동 공동육아방	마들로 31(그랑빌아파트 내)	19. 10월
4	중계본동 공동육아방	중계로14바길 43(할렐루야교회 1층)	19. 11월
5	상계1동 공동육아방	동일로 1697(상계1동주민센터 3층)	19. 12월
6	공릉1동 공동육아나눔터	동일로173가길 87	19. 12월
7	상계6·7동 공동육아방	덕릉로70길 100(노원아이돌봄센터 1층)	20. 10월
8	하계2동 공동육아방	섬밭로 229(벽산아파트 내)	20. 11월
9	상계9동 공동육아방	한글비석로 480(보람아파트 내)	21. 3월
10	하계1동 공동육아방	공릉로58가길 13(하계어울림센터 1층)	21. 12월
11	중계4동 공동육아방	한글비석로 371(중계온마을센터 1층)	22. 1월

• 소요예산 : 678백만원



☑ 2021년 사업성과

- 공동육아방 신규 설치 : 상계9동, 하계1동
- 공동육아방 이용현황 : 22,064명

국공립어린이집 확충

일과 가정의 양립 속에서도 아이를 믿고 맡길 수 있는 행복한 사회여건을 조성하여 출산율을 제고하고 보육의 공공성 강화 및 보육서비스 수준 향상에 기여합니다.

- **대상** : 신규 개원 및 기존 어린이집의 국공립 추진
- **내용** : 민간·가정어린이집 무상임대 전환, 의무보육시설의 국공립 개원 등
- **소요예산** : 30백만원

☑ 2021년 사업성과

- 국공립어린이집 92개소, 이용인원 3,955명 (이용률 45.77%) 달성



노원구 육아종합지원센터 운영

영유아 보육에 대한 전문기관 운영을 통해 주민들의 보육편의를 도모하고 안심보육환경을 조성합니다.

- 위 치 : 노원구 덕릉로 859 (상계3·4동 공공복합청사 3, 4층)
- 대 상 : 노원구 영유아 부모, 보육사업 종사자
- 사업내용
 - 육아종합지원센터 : 보육상담실 운영, 어린이집 교직원 교육, 아동학대 예방사업 등
 - 영유아플라자 : 양육지원프로그램 개발 및 운영, 장난감 도서관(놀이아띠) 운영, 전문가 상담 및 조력을 통한 양육지원
 - 어린이집 안전관리관(1명) 운영, 생태친화 체험활동을 위한 현장학습 차량 운영 등
- 소요예산 : 931백만원

2021년 사업성과

- 어린이집 보육교직원 교육 : 84회 / 4,147명
- 어린이집 지원(평가인증 컨설팅, 장애 아이원, 대체교사지원 등) : 2,549회 / 4,643명
- 어린이집 안전관리관 운영 : 안전진단 109회 / 경보수 153회
- 부모교육 및 양육프로그램 : 219회 / 3,133명
- 영유아 및 부모상담 : 723회
- 장난감도서관 놀이아띠(4개소) 운영 : 31,777회 / 8,457명

노원 아이편한택시 운영

임신부, 난임부부 및 영유아 양육가구가 병·의원 방문 시 이동 서비스를 지원하여 아이 키우기 좋은 환경을 조성하고 양육부담 해소에 기여합니다.

- 대 상 : 노원구 거주 임신부, 난임 부부 및 24개월 이하 영유아 가구
- 내 용 : 예방접종, 진료 등 의료목적으로 병·의원, 보건소 등 방문 시 전용 차량으로 이동 서비스 지원
- 소요예산 : 244백만원



2021년 사업성과

- 교통약자인 임신부 및 영유아가구 이동 편의개선
 - 운행건수 1,319건/이용자수 474명 (임신165명, 영유아 309명)

아이돌봄 지원사업

맞벌이 등으로 양육공백이 발생한 가정으로 아이돌보미가 찾아가는 돌봄서비스를 제공하여 시설 보육의 사각지대를 해소합니다.

- 시간제 돌봄서비스 : 만 3개월 ~ 만 12세 이하 아동 대상
- 영아종일제 돌봄서비스 : 만 3개월 ~ 만 36개월 이하 영아
- 기관연계서비스 : 보조적 돌봄이 필요한 기관(유치원, 사회복지시설 등)의 12세 이하
- 질병감염아동 지원서비스 : 법정 전염성 및 유행성 질병에 감염된 시설이용 아동
- 소요예산 : 2,698백만원

2021년 사업성과

- 시간제 돌봄서비스 : 정부지원가정 246가정 / 정부미지원가정 81가정
- 영아종일제 돌봄서비스 : 정부지원가정 6가정 / 정부미지원가정 0가정

다문화가정 지원

다문화가정의 안정적인 정착과 가족생활을 지원하여 다문화가족의 한국사회 조기적응 및 사회통합에 기여합니다.

- **다문화이해교육** : 다문화 인식개선 및 상호문화 이해교육
- **결혼이주여성 역량강화사업** : 노원구 내 한국어 소통이 가능한 결혼이민 여성을 대상으로 취업 역량강화를 위한 교육 제공 및 취업 지원 기관연계
- **소요예산** : 4백만원

2021년 사업성과

- 다문화이해교육 「온 가족 NO.1 축제」 온라인 진행
 - 문화놀이터, 우리가족 골든벨, 온라인사생대회 등을 진행 (73가정 / 192명)
- 결혼이민여성의 취업역량강화를 위한 「취업, 꿈에 두드림(Dream)」 사업 진행
 - 결혼이주여성을 대상으로 아동요리지도사 자격과정 지원 14명 교육 참여, 13명 자격증 취득 (10회 / 149명)

한부모 가족 지원

저소득 한부모 가족이 가족기능을 유지하고 건강한 생활을 영위할 수 있도록 경제적 지원을 통해 생활안정에 기여합니다.

- **미혼모·부 및 출산 전 미혼모 냉·난방비 지원**
 - 냉방비(8월, 9월) 및 난방비(11월, 12월) 지원(가구당 1회 / 25천원씩 4회)
- **한부모가족 문화체험 프로그램 운영**
 - 상·하반기 2회 운영, 관내 저소득 한부모가족 40명 이내 문화공연체험
- **한부모 가족 복지시설 입소자 명절위문금 지원**
 - 설, 추석 명절위문금 입소자 1인당 30천원 지원(구비 20천원, 시비 10천원)
- **한부모 가족 자녀 아동양육비 및 수업료 등 지원(국·시비 재배정)**
- **한부모 가족복지시설 인건·운영비 및 입소자 기초생계급여 및 생활보조금 지원(국·시비 재배정)**
- **소요예산** : 13.8백만원

2021년 사업성과

- 미혼모·부 및 출산 전 미혼모 냉·난방비 지원 : 3,225천원 지원
 - 냉방비 8월(31세대 775천원), 냉방비 9월(31세대 825천원),
 - 난방비 11월(32세대 825천원), 난방비 12월(32세대 800천원)
- 문화체험 프로그램 운영
 - 2021. 11. 노원어린이극장 어린이뮤지컬 공연관람권 지원 : 107명, 1,070천원
 - 2021. 12. 서울시립 북서울미술관 관람권 지원 : 65명, 540천원
- 한부모가족복지시설(동광모자원) 입소자 명절위문금 지원 : 1,300천원
 - 설(2. 4.) : 15세대 33명, 660천원 / 추석(9. 15.) : 41세대 32명, 640천원



노원형 돌봄 ‘아이휴센터’ 조성 및 운영

지역사회 중심의 틈새 없는 초등 돌봄 전면 확대로 돌봄 사각지대를 해소하고, 맞벌이 가정등의 일과 가정의 양립을 지원합니다.

- 사업내용 : 아파트 입차, 공공시설 신축 및 유휴공간 활용하여 돌봄 공간 조성
 [2022년까지 노원형 돌봄 아이휴센터 30개소 확충, 800명에게 추가 돌봄 제공]

추진년도	계	2018	2019	2020	2021	2022	
설치개소	30	2	13	9	3	3	
이용아동	800	40	375	660	720	800	
달성도(%)	100	6.6	50	80	90	100	
아이휴센터	일반형 (80㎡이상)	27	2	13	7	2	3
	융합형 (210㎡이상)	3			2	1	-

- 소요예산 : 19,201백만원



2021년 사업성과

- 아이휴센터 24개소 운영 및 신규조성

연번	시설명	동명	정원	운영시기	비고
1	월계문화	월계1동	20	2018. 7.	공공시설
2	상계10단지	상계8동	20	2018.10.	아파트
3	상계5간촌	상계5동	28	2018.12.	단독주택
4	달빛마실	월계1동	20	2019. 4.	공공시설
5	상계3단지	상계6.7동	23	2019. 5.	아파트
6	공릉태강	공릉2동	20	2019. 6.	아파트
7	하계극동	하계2동	25	2019. 7.	아파트
8	월계그랑빌	월계3동	24	2019. 8.	아파트
9	상계7단지	상계10동	20	2019. 9.	아파트
10	공릉라이프	공릉1동	23	2019.10.	아파트관리동
11	산마루	중계본동	40	2019.11.	할렐루야교회
12	은빛1단지	상계1동	21	2019.12.	아파트
13	월계극동	월계2동	28	2019.12.	아파트
14	상계15단지	상계8동	28	2020. 1.	아파트
15	상계동아불암	상계3.4동	32	2020. 1.	아파트
16	상계다락	상계5동	25	2020. 3.	공공시설
17	상계6단지	상계6,7동	35	2020. 4.	아파트
18	상계1단지	상계6,7동	25	2020. 6.	아파트
19	중계무지개	중계2동	21	2020. 6.	아파트
20	상계두산	상계1동	40	2020. 4.	아파트관리동
21	상계12단지	상계9동	21	2020. 7.	아파트
22	상계보림2단지	상계9동	21	2020.10.	아파트
23	노원융합형	상계6,7동	40	2020.10.	공공시설
24	공릉비선	공릉2동	23	2020.12.	아파트
25	(신규)하계어울림	하계1동	40	2021.12.	공공시설
26	(신규)중계온마을	중계1동	30	2022.01.	공공시설
27	(신규)중계청구3차	중계4동	26	2022.01.	아파트

- 온종일돌봄위원회 운영 : 대면회의 3회, 서면회의 1회
- 마을돌봄협의회 운영 : 초등돌봄교실 등 69개 기관 참여

노원아이돌봄센터 운영

아이들의 쉼, 놀이, 건강(공동육아방, 아동식당, 방과후 돌봄, 아픈아이돌봄)을 한 공간에 펼침으로써 수요자 중심의 맞춤형 돌봄을 제공합니다.

- 위 치 : 노원구 덕릉로70길 100
- 사업내용
 - 유아부터 초등학생까지 한 공간에서 놀이와 돌봄이 가능한 공간 조성

[노원아이돌봄센터 층별 구성]

구분	면적	층별	관리부서	비고
합계	568.67㎡			
아동식당	137.75㎡	지하1층	아동청소년과	노원교육복지재단
공동육아방	119㎡	지상1층	여성가족과	노원구육아종합지원센터
아이휴센터	182㎡	지상2층	아동청소년과	노원교육복지재단
아픈아이돌봄센터	129.92㎡	지상3층	아동청소년과	구청 직영

- 밥상돌봄 아동식당 사업 운영 지원
- 아픈아이 돌봄 지원사업 운영 지원
- 방과후 돌봄 서비스 지원
- 공동육아방 운영
- 학교와 마을의 연계·협력 구축을 통한 돌봄 공동체 실현



2021년 사업성과

· 운영현황(2021.12월기준)

구분	이용대상	정원(현원)	이용료	운영인력
아동식당	초등학생 누구나	40명	3,500원	조리사2인
공동육아방	취학전 영유아 및 보호자	7가정 (1회)	무료	관리교사1인
아이휴센터	돌봄이 필요한 초등학생	40명 (38명)	20,000원	센터장포함 5인
아픈아이돌봄센터	만4세~초등학생	5명 (2명)	무료	간호사포함 5인

※ 코로나19로 아동식당은 현재 아이휴센터 아동만 이용(일38명)
일반형 아이휴센터를 대상으로 방학 중식 지원(일60명)



아픈아이 돌봄서비스 지원사업

맞벌이 등으로 인해 아이가 아파도 적절한 돌봄이 어려운 보호자를 대신해서 돌봄센터 조성, 병원동행 및 병상돌봄 서비스를 제공함으로써 부모의 안심과 아동의 안전을 위한 맞춤형 돌봄체계를 구축합니다.

- **사업내용** : 아픈아이돌봄센터(병상돌봄 + 병원동행서비스 + 아동쉼터)
 - 맞벌이 등 돌봄취약 계층 자녀의 병원동행에 어려움을 겪는 부모를 대신하여 환아픽업, 병원동행, 약 복용 지도, 귀가, 피드백까지 무료 제공
 - 학교, 방과 후 활동 등 돌봄이 어려운 아동이 안전하게 보호받을 수 있도록 아픈아이돌봄센터를 조성하여 공간 및 프로그램 제공
 - 병상돌봄서비스 : 간호 인력 상주, 병상 구비(6개), 돌봄 콘텐츠 제공
 - 병원동행서비스 : 일반검진, 정기검진 등을 포함한 병원진료 전 과정 동행

• **소요예산** : 119백만원



2021년 사업성과

- 아픈아이돌봄센터 개소 : 2020.10.29
- 이용대상 : (당초) 만6세~초등학생
→ (확대) 만4세~초등학생
- 운영인력 : 기간제근로자 채용
(총 5인/환아돌봄사4인,간호사1인)
- 회원수 및 서비스이용현황 : 1,256명/629건

노원아동복지관 운영

노원구 아동·청소년의 건강한 성장을 돕기 위한 돌봄, 놀이, 휴식의 전용 공간을 운영하고, 취약계층 아동 지원을 위한 민관협력 아동통합보호체계를 운영합니다.

- **위 치** : 노원구 노원로 331(중계동, 목련아파트 단지내)
- **규 모** : 지하 1층/지상 4층(연면적 912㎡)
- **주요시설** : 도서관, 북카페, 청소년 아지트 및 오락실, 드림스타트, 아동보호전문기관, 교육복지센터 등
 - ※ 2022상반기 드림스타트, 아동보호전문기관 구청사로 이전, 공공상담소 및 아동전용공간(학습, 놀이, 휴식) 조성
- **소요예산** : 386백만원

2021년 사업성과

- 향기나루 도서관 : 월 평균 2,471명 방문
1,051건 대출
- 네머타로 오락실 : 월 평균 1,125명 이용
- 회의실 및 다목적실 대관현황 : 월 평균 15회

드림스타트 운영

취약계층 아동에게 맞춤형 통합서비스를 제공하여 아동의 건강한 성장과 발달을 도모하고 공평한 출발기회를 보장합니다.

- **위 치** : 노원구 노원로 331(노원아동복지관 3층)
- **대 상** : 만12세 이하(초등학생 이하) 취약계층 아동 및 가족, 임산부
- **내 용** : 아동통합사례관리 및 아동발달영역에 기초한 맞춤형 통합서비스 제공

2021년 사업성과

- 아동통합사례관리 실시 :
신규선정 88 / 종결 83명 / 진행중 239명
- 아동발달영역별 서비스 :
총 20종(필수 4종, 맞춤 11종, 예방 5종)
- 가족관계 증진 프로그램 등 :
가족소풍, 가족의 밤, 부모힐링의 날
- 드림스타트 행사 운영 :
드림스타트 10주년 성과보고회, 종사자 워크숍

노원구 아동보호전문기관 운영

아동학대를 예방하고 아동이 안전하게 존중받는 환경 속에서 성장할 수 있도록 학대피해아동과 그 가족에 대한 전문적인 아동보호서비스를 제공합니다.

- 위 치 : 노원구 노원로 331(노원아동복지관 3층)
- 대 상 : 성인으로부터 학대를 받아 보호가 필요한 18세미만의 아동, 학대행위자, 부모 및 가족, 아동학대 신고의무자 및 일반인
- 내 용 : 아동학대 신고·접수, 아동학대 현장조사, 사례관리 및 심리치료 등
- 소요예산 : 425백만원



☑ 2021년 사업성과

- 아동학대 신고접수(550건) 현장조사 (1,096건)
- 아동학대사례관리 (426건)
- 상담 및 치료교육 (242건)
- 유관기관 네트워크 및 간담회(51건)
- 아동학대예방홍보 (2,500건) 아동학대 예방주간 캠페인(2회)
- 아동학대예방교육 일반인 및 공공기관 등 (1,642건)



친환경 무상급식 지원

성장기 학생들에게 균형잡힌 식단 제공 및 급식질 향상을 통한 의무교육기관의 친환경 무상급식 실현으로 보편적 복지를 확대해 나갑니다.

- 대 상 : 총96개교(초 42개, 중 27개, 고 25개, 특수 2개)
- 지원내용 : 친환경 무상급식비 지원
- 지원일수 : 초(192일), 중(173일), 고(173일), 특수(192일)
- 소요예산 : 11,215백만원(교육청 50%, 서울시 30%, 자치구 20%)

☑ 2021년 사업성과

- 총 96개교 60,939명에게 친환경 무상급식비 8,620백만원 지원

노원구 청소년상담복지센터 및 대안교육 위탁교육기관 운영

학업중단을 예방하고 위기청소년의 자립을 위해 청소년통합지원체계를 구축·운영합니다



- 노원구청소년상담복지센터
 - 위치 : 노원구 수락산로 212-19 (지하1층/지상4층)
 - 사업내용 : 학업중단예방 프로그램 운영, 학교밖 청소년 지원센터 '꿈드림' 운영, 학교밖 청소년 지원사업 등
- 대안교육 위탁교육기관

연번	학교명	위 치	운영기관
대안교육 위탁교육기관	나우학교	수락산로 212-19 4층	노원구청소년상담복지센터
	참좋은학교	동일로 245길56	북부종합사회복지관
	예림예술학교	동일로250길 44-47(2,3층)	(사)디티에스행복들고나

- 소요예산 : 1,385백만원

2021년 사업성과

- 노원구청소년상담복지센터 운영
 - 서비스별 제공 내용

(단위 : 건)

계	상담 및 정서적지원	사회적 보호	기초생활 및 경제지원	교육 및 학업지원	자활지원	의료지원	법률자문 및 권리구제	여가 및 문화 활동지원
18,980	17,864	149	668	79	4	96	81	39

- 대안교육 위탁교육기관 추진현황 : 3개교 6개 학급 (77명)

공릉청소년문화정보센터 운영

청소년문화의집과 정보도서관 기능이 통합된 복합문화시설로서 청소년들의 놀이공간 제공 및 다양한 프로그램 운영으로 청소년들의 건전한 놀이문화 조성에 기여합니다.

2021년 사업성과

- 청소년문화의집 이용실적: 42,793명
- 청소년 29,054명, 유아·성인 13,739명

- 위 치 : 노원구 노원로1나길 10 (지하1층, 지상6층)
- 주요시설 : 청소년문화의집(2,3,4층), 정보도서관(1,5,6층)
- 운영내용
 - 청소년 참여활동, 체험활동, 진로활동 프로그램 운영
 - 교육복지 및 상담프로그램 운영 등
 - 어린이열람실, 청소년열람실, 디지털 종합정보자료실 운영
- 소요예산 : 919백만원

상계청소년문화의집 운영

지역청소년활동 공간을 지원하고 프로그램 및 오락공간을 제공함으로써 청소년들의 건전육성 기반조성에 기여합니다.

- 위 치 : 노원구 동일로 230길 6
- 규 모 : 지하1층/지상5층, (부지 470㎡, 연면적 1,239㎡)
- 주요시설 : 북카페, 밴드실, 댄스실, 오락실 등
- 소요예산 : 542백만원

2021년 사업성과

- 상계청소년문화의집 이용실적 : 64,491명
- 유아 1,796명, 청소년 55,606명, 성인 7,089명

미트업센터 운영

지하보도를 청소년시설로 탈바꿈한 시설로서 지역청소년에게 휴식공간을 제공하고 프로그램 및 문화공간을 지원함으로써 청소년들의 건전육성 기반조성에 기여합니다.

- 위 치 : 노원구 초안산로 11-2, 우체국 옆 지하
- 규 모 : 연면적 612㎡
- 주요시설 : 청소년 이용시설(북카페, 오락실, 댄스실, 미니극장 등)
- 소요예산 : 106백만원



2021년 사업성과

- 청소년이용시설 이용인원 : 1,491명/월

청소년 아지트 운영

청소년이 맘 놓고 쉴 수 있고, 자신의 끼를 발휘할 수 있는 청소년공간에서 청소년 활동을 지원하여 청소년들이 건강하고 행복하게 성장할 수 있도록 지원합니다.

- 위 치
 - 끌림 청소년아지트 : 노원구 노해로 502 상상이룸센터 4층(92.96㎡)
 - 오락실 청소년아지트 : 노원구 노원로 331 노원아동복지관2층(115.43㎡)
 - 중계온 청소년아지트 : 노원구 한글비석로371 중계온마을센터 나동 3층 (119.2㎡)
 - 하루나마타타 청소년아지트 : 노원구 덕릉로 859 상계3,4동주민센터 3층 (110.97㎡)
 - 한내꿈꾸는아지트 : 노원구 마들로 86
- 주요내용 : 청소년 휴식·놀이·먹거리 공간운영, 동아리 활동, 창의활동 등
- 소요예산 : 250백만원



2021년 사업성과

- 오락실 청소년아지트 : 728명
- 하루나마타타 청소년아지트 : 672명
- 끌림 청소년아지트 : 358명
- 한내꿈꾸는아지트 1,076명

노원구 청년 일자리센터 조성 및 운영

취업(이직)을 준비하는 청년들을 위한 전문적인 취업종합서비스 제공기관을 조성하여 노원 청년들의 취업역량 강화 및 성공적인 취업을 지원하고자 합니다.

- 위 치 : 노원구 동일로 1405, 9층 (KB국민은행 9층 노원오랑 옆)
- 규 모 : 150.69㎡
- 대 상 : 노원구 거주 또는 생활근거지가 있는 19세 이상 39세 이하의 청년
- 내 용
 - 노원교통 요충지인 노원역에 민간상가를 임대하여 청년일자리센터 조성·운영
 - 취업상담, 멘토링, 취업특강 등 청년구직자를 위한 취업지원 종합프로그램 운영
 - 스튜디오, 면접의상 대여실, 면접사진 촬영실, 온라인 면접실 등 제공
 - 지역내 양질의 일자리와 우수한 청년인재 연계 프로그램 운영 등
- 소요예산 : 936백만원
- 향후계획 : 2025년 2월 준공·개관 예정인 (공릉동)청년일자리센터로 업무 이관 및 제공서비스 확대

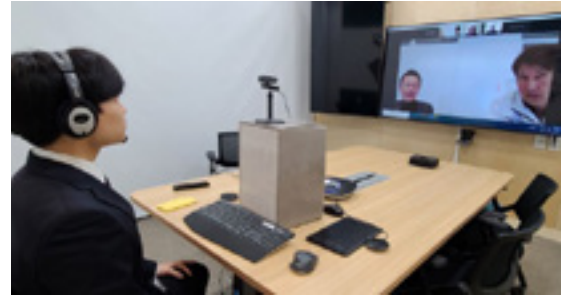

청년 창업지원 사업

관내 공공기관의 유휴공간 및 민간상가를 임대하여 청년 창업공간으로 조성하고 청년에게 점포운영의 기회를 제공하여 청년 창업역량 강화 및 일자리 확보에 기여 하고자 합니다.

- 대 상 : 노원구 거주 또는 생활근거지가 있는 19세~ 39세의 청년
- 내 용
 - 공공기관, 관내 유휴공간 및 민간상가에 청년가게 조성 및 청년운영자 선발
 - 상가 보증금, 임대료, 리모델링비 지원, 청년가게 홍보
 - 창업절차, 세무교육 등 창업 실무교육, 전문가 컨설팅·멘토링 지원
- 소요예산 : 232백만원

2021년 사업성과

- 노원 청년가게 조성 : 8개소
 - '21. 2. : 공공기관형 2개소 오픈(노원수학문화관, 노원문화예술회관)
 - '21. 8. : 민간상가 임대형 4개소 오픈(공릉동 국수거리)
 - '21. 12. : 공공기관형 1개소, 청년 푸드트럭 1개소 조성 중
- 청년 창업가 양성 : 12명



청년 활력공간 조성

청년들의 욕구를 반영한 공연, 모임, 휴식 등 복합적인 활동을 지원할 수 있는 공간을 조성하여 청년 커뮤니티 형성 및 네트워크 활성화에 기여합니다.

- 위 치 : 노원구 공릉로51길 20(공릉행복주택 지하1층)
- 규 모 : 면적 213.30㎡(64.5평)
- 조성기간 : 2022. 01. ~ 03.
- 대 상 : 노원구 거주 또는 생활근거지가 있는 19세~ 39세의 청년
- 사업내용
 - 청년의 다양한 활동지원을 위한 무대(공연), 전시, 모임, 회의, 문화창작 등 복합적인 활동이 가능한 공간 조성
 - 미디어아트 전시관을 조성하여 관내 대학 및 청년들의 최신 트렌드를 반영한 전시, 청년네트워크 공간으로 운영
 - 1인가구 청년증가에 따른 다양한 활동 지원(취미물품대여, 동아리 등)
- 소요예산 : 155백만원

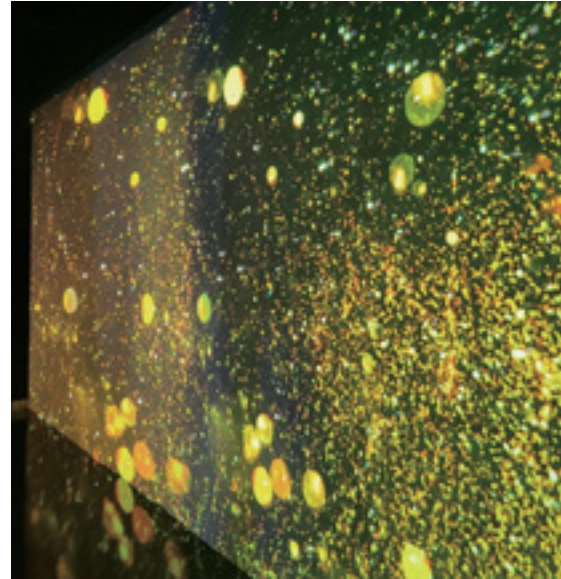

노원 청년일삼센터 운영

미취업 청년에게 다양한 일경험을 제공하여 사회진출 능력 신장을 돕고 사회적 문제로 대두되고 있는 청년 1인가구 및 은둔형 청년을 대상으로 자립활동 및 관계망 형성을 지원하고자 합니다.

- 위 치 : 노원구 동일로192길 74 우은빌딩 801호 (공릉동)
- 규 모 : 연면적 132㎡
- 개 관 일 : 2022. 3. 22.
- 주요시설 : 사무실, 교육실, 공유주방, 테라스 등
- 운영내용 : 미취업 청년의 일경험 지원 및 일머리 실무교육, 은둔형 외톨이 청년 사회화 지원사업 등

서울청년센터 노원 오랑 운영

청년들의 생활권을 기반으로 청년 수요에 맞는 실질적 지원을 제공하고, 청년들의 삶의 질 향상 등 청년의 삶 전반을 아우르는 종합적 청년 지원 체계를 구축하고자 합니다.

- 위 치 : 노원구 동일로 1405 (KB국민은행 금융타워 9층)
- 규 모 : 전용면적 331.1㎡
- 대 상 : 노원 및 도봉 청년 (만19세 이상~ 만39세 이하)
- 주요시설 : 상담실, 교육실, 온라인 면접실, VR체험실, 워크숍룸, 공유공간
- 사업내용
 - 종합상담 : 청년의 상황, 욕구를 파악하여 종합정보 제공 및 자원연계
 - 정보집적 및 제공 : 청년이 필요한 정보에 빠르고 쉽게 접근할 수 있도록 지원
 - 청년커뮤니티 운영 : 청년 간 사회적관계망 형성으로 활력제고 및 심리적 고립감 해소
 - 커리어 팜 : 청년 진로를 주제로 강의·컨설팅·워크숍 진행
 - 지역특화사업 : 청년 취·창업지원 사업 추진
- 소요예산 : 485백만원



2021년 사업성과

- 멤버십 가입자 6,800명
- 상담오랑, 두시티톡 등 종합상담 40회, 청년자립지원 커리어팜 8회
- 동아리, 원데이클래스 등 커뮤니티 프로그램 30회

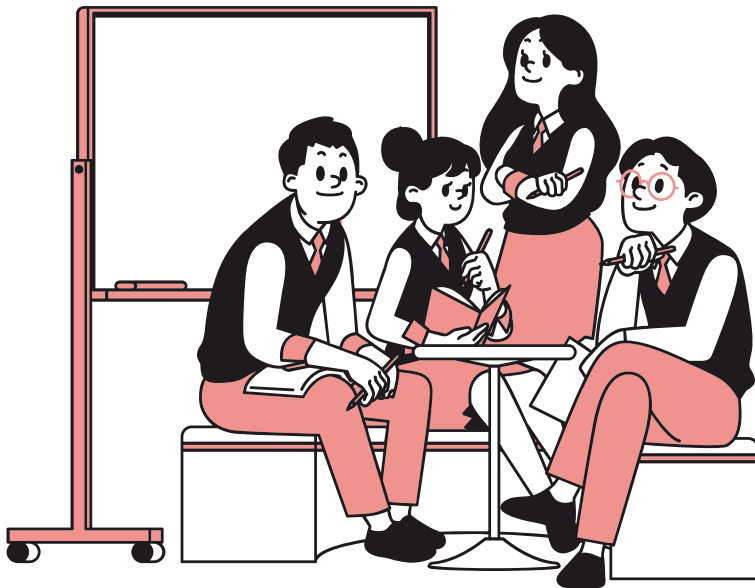

제2의 인생을 응원하는 어르신 친화도시



어르신친화도시 조성

인구 고령화에 따른 변화하는 사회환경에 대비한 어르신복지 정책을 바탕으로 노년의 건강하고 활기찬 삶을 지원하는 제반 환경을 조성하고자 합니다.

• 내 용

- 사회참여 및 고용, 여가, 돌봄 등 다양한 복지욕구를 반영한 맞춤형 실행 계획 수립 및 추진
- 어르신을 비롯한 전 세대가 한 평생 머물고 싶은 어르신친화적 도시환경 조성
- 어르신들의 다양한 욕구와 지역의 특성을 반영한 신규사업 발굴·추진

• 소요예산 : 11백만원

2021년 사업성과

- 2021. 1. : 어르신친화도시조성위원회 위촉
- 2021. 12. : 21년 종합실행계획 세부사업 이행 점검 및 평가보고서 작성

제2노인복지관 건립

어르신들의 취미·여가·건강관리 등 다양한 복지욕구에 부응하고 기존 복지관 기능에 일자리, 사회참여, 종합상담 기능을 강화한 노인복지관을 건립하여 건강한 노후생활과 건전한 노년여가 문화조성에 기여하고자 합니다.

- 위 치 : 노원구 상계동 963-6 외 5필지
- 규 모 : 지하1층/지상5층(연면적 4,359.95㎡)
- 기 간 : 2017. 10. ~ 2023. 1.
- 내 용 : 상담실, 교육실, 경로식당, 휴게실, 강당, 프로그램실 등
- 소요예산 : 22,812백만원



2021년 사업성과

- 2020. 8.~ 2021. 4. : 설계완료
- 2021. 10. 1. : 공사착공

월계어르신복지센터 운영

어르신들을 위한 다양한 프로그램 운영으로 고령시대를 준비하고 어르신들의 행복한 노후를 보장합니다.

- 위 치 : 노원구 월계로42길 9(월계문화복지센터 내)
- 규 모 : 지하1층/지상1층(연면적 1,240.54㎡)
- 주요시설 : 다목적실, 물리치료실, 프로그램실, 강당, 식당 등
- 사업내용 : 상담사업, 사회교육사업, 기능회복사업 등
- 소요예산 : 531백만원



2021년 사업성과

- 등록회원 : 1,027명(남 305명, 여 722명)
- 운영실적 : 8개 사업 운영, 77,042명 참여

공릉어르신복지센터 운영

어르신들을 위한 다양한 여가시설을 갖춘 소규모 어르신복지센터의 운영을 통하여 고령시대 관내 어르신들의 건강한 노후생활과 건전한 여가문화를 조성합니다.

- 위 치 : 노원구 공릉로 129(공릉동)
- 규 모 : 지하1층/지상3층(연면적 584.15㎡)
- 주요시설 : 경로당, 교육실, 상담실, 물리치료실, 이·미용실 등
- 사업내용 : 상담사업, 사회교육사업, 기능회복사업 등
- 소요예산 : 404백만원



2021년 사업성과

- 등록회원 : 1,542명(남: 435명, 여: 1,107명)
- 운영실적 : 9개 사업 운영, 103,125명 참여

청춘카페 운영

차를 마시면서 각종 문화공연을 즐길 수 있는 어르신 문화 휴게쉼터 운영으로 어르신들의 여가생활을 지원합니다.

[노원실버카페]

- 위 치 : 노원구 동일로 1229(중계근린공원 내)
- 운영시간 : 동절기9:00~18:00 / 하절기10:00~19:00(매월 첫째주 월요일 휴관)
- 운영내용 : 국산차 커피 및 간식 등 판매, 각종 라이브 공연 및 무료 강의
- 소요예산 : 72백만원

[월계청춘카페]

- 위 치 : 노원구 광운로44, 준빌딩 5층(월계동)
- 운영시간 : 동절기9:00~18:00 / 하절기10:00~19:00(매월 둘째주 월요일 휴관)
- 주요시설 : 북카페, 상담실, 휴게공간, 커뮤니티공간 등
- 운영내용 : 국산차 커피 및 간식 등 판매, 각종 공연 및 무료 강의, 휴게공간(바둑·장기, 안마의자, 실내자전거, 혈압계)
- 소요예산 : 128백만원

[공릉청춘카페]

- 위 치 : 노원구 화랑로 446(공릉가로공원 내)
- 운영시간 : 동절기9:00~18:00 / 하절기10:00~19:00(매월 첫째주 월요일 휴관)
- 운영내용 : 국산차 커피 및 간식 등 판매, 각종 라이브 공연 및 무료 강의
- 소요예산 : 68백만원

[중계온마을센터 청춘카페]

- 위 치 : 중계온마을센터(한글비석로 371) 4층
- 개관일자 : 2022. 1. 26.
- 주요시설 : 휴게쉼터, 공연무대, 북카페 등
- 운영시간 : 10:00 ~ 19:00(일요일, 공휴일 휴관)
- 운영내용 : 국산차 커피 및 간식 등 판매, 각종 라이브 공연 및 무료 강의
- 소요예산 : 101백만원



2021년 사업성과

노원실버카페

- 이용인원 : 총 38,201명
- 매출액 : 총 30,755천원

월계청춘카페

- 이용인원 : 총 5,805명
- 매출액 : 총 6,400천원

공릉청춘카페

- 이용인원 : 총 18,606명
- 매출액 : 총 17,591천원

노원어르신행복주식회사 운영

관내 어르신에게 지속적이고 안정적인 일자리를 제공하고 일자리 창출을 통해 지역경제 활성화의 선순환 구조 정착에 기여합니다.

- 위 치 : 노원구 동일로 1405 KB금융플라자 지하 1층
- 대 상 : 노원구 관내 어르신
- 사업방법 : 어르신 일자리 발굴 및 안정적 고용을 통한 사업추진
- 사업내용
 - 수익사업 : 마스크 제조 판매, 카페운영 등
 - 공익사업 : 공공건축물 시설관리 및 환경정비, 각종 행정서비스 (아이편한택시 및 밥상돌봄, 관제센터 등)

2021년 사업성과

- 공공위탁사업 9개 사업 45명 일자리 창출
- 수익사업 2개 사업 2명 일자리 창출

어르신 일자리지원센터 운영

어르신에게 적합한 일자리를 개발하고 교육훈련을 통해 고령자 재취업 활성화 및 사회참여활동을 지원합니다.

- 위 치 : 노원구 한글비석로 371(중계동) 중계온마을센터 3층
- 이용대상
 - 구직자 : 노원구 거주 만50세 이상 취업희망자 중 구직등록자
 - 구인처 : 만50세 이상인 자 고용희망 사업주 (개인 및 법인)
- 사업내용 : 취업상담, 교육, 일자리 개발 및 연계(채용) 등
- 운영시간 : 월~금 09:00 ~ 17:00 (주말 및 공휴일 휴관)
- 소요예산 : 273백만원



2021년 사업성과

- 취업상담 및 교육, 구인처 발굴, 구직자 일자리 연계(채용) 추진 등
- 취업정보 상담 : 총 3,391명
- 교육수로 인원 : 633명, 취업알선 횟수 : 833회, 구인처 개발 : 185개소, 채용인원 : 154명

노원50플러스센터 운영

인생재설계·재취업·경력개발·사회공헌·커뮤니티 등 다양한 인생이모작 지원을 통해 만45~64세 장년층의 제2인생을 준비합니다.

- 위 치 : 노원구 노원로30길 73
- 규 모 : 지하1층~지상4층, 연면적 1,192.48㎡
- 주요시설 : 창업지원실, 교육실, 상담실, 북카페, 일자리상담소, 커뮤니티실 등
- 운영내용 : 교육, 상담, 인생설계, 경력개발, 일자리 연계 및 개발, 커뮤니티 활성화
- 소요예산 : 926백만원



2021년 사업성과

- 이용인원 : 11,388명(남 3,131명, 여 8,257명)
- 주요사업 : 교육(5,604명), 상담(3,136명), 커뮤니티(1,789명), 일자리(575명)

노원시니어클럽 운영

어르신의 사회적 경험과 지식을 활용할 수 있는 어르신 적합형 일자리 개발·운영으로 어르신의 사회참여 기회를 제공합니다.

- 위 치 : 노원구 동일로239다길 19(계산경로당 2층)
- 내 용 : 다양한 어르신 적합형 일자리 사업 개발·지원 및 어르신에 의한 직접 생산·판매 등 시장형 사업단 운영
- 소요예산 : 365백만원

2021년 사업성과

- 어르신 일자리 개발·운영 : 820명(시장형 260명, 사회서비스형 161명, 공익활동 399명)

어르신 사회활동 지원

지역사회 공익 증진에 기여할 수 있는 일자리를 창출하여 어르신들의 건강하고 활기찬 노후생활을 지원합니다.

- 대 상 : 만65세 이상 기초연금수급자(일부 사업 만 60세 이상)
- 내 용 : 노노케어 등 4,793명 / 어르신봉사대 350명
- 소요예산 : 17,587백만원

2021년 사업성과

- 2021년 어르신 일자리 4,559명 창출

기초연금 지급

생활이 어려운 어르신에게 기초연금을 지급하여 노후 생활안정 지원 및 복지증진에 기여합니다.

- 대 상 : 소득인정액을 충족하는 만 65세 이상 어르신
- 선정기준 및 지급액

구분	어르신 단독	어르신 부부
선정기준	1,800,000원(예정)	2,880,000원(예정)
지급예상액	30,000~300,000원	60,000~480,000원

- 소요예산 : 200,728백만원

2021년 사업성과

- 월 누적 수급자수 58,947명 (12월 정기분 기준)

장수축하금 지원

노후생활의 안녕과 장수를 기원하고 경로효친의 사회 분위기를 조성합니다.

- 대 상 : 총 901명(만 90세 853명, 만 100세 48명)
- 내 용 : 노원구 1년 이상 거주한 만 90세 및 만 100세 어르신에게 장수축하금 지급
- 지원금액 : 만 90세 10만원, 만 100세 100만원
- 소요예산 : 126백만원

2021년 사업성과

- 총 636명, 92,400천원 지급 (만 90세 604명, 만 100세 32명)

어르신 야간 무더위·한파쉼터 운영

폭염, 한파 등 여름철, 겨울철 자연 재해를 대비할 무더위·한파 쉼터를 개방하여 어르신 및 취약계층의 건강과 안전을 지원합니다.

- **대상** : 만 65세 폭염(한파)취약계층 어르신(독거, 수급자 등)
- **내용** : 야간 무더위쉼터, 한파쉼터 운영, 난방용품 지원
 - 야간 무더위쉼터 운영 : 구청, 경로당, 복지관, 호텔 등 쉼터 지정 및 운영
 - 한파쉼터 운영 : 동주민센터, 경로당, 호텔 등 지정 및 운영
 - 난방용품 지원 : 한파취약계층(수급자 등) 및 맞춤형복지서비스 대상자 지원
- **소요예산** : 72백만원



☑ 2021년 사업성과

- 2021. 7. 13. ~ 8. 13. 어르신 무더위쉼터 (야간) 운영 (31일간)
 - 운영장소 : 호텔 2개소 (70객실)
 - 총 이용인원 : 1,211명
- 2021.11.~12. 난방용품 배부 (총268명, 전기매트 268개)

경로당 순회 효도안마사업

어르신들의 활기찬 노후생활과 시각장애인 안마사의 일자리 창출을 지원합니다.

- **대상** : 관내 경로당
- **기간** : 주 5회(월~금), 1일 3시간
- **내용** : 서비스 신청 경로당에 안마사가 순회 방문하여 안마 서비스제공
- **신청방법** : 구청 어르신복지과로 경로당 별 신청
- **소요예산** : 110백만원

노약자 등 교통 약자를 위한 무료셔틀버스 운영

교통 이용이 불편한 어르신, 장애인 등에 이동편의를 제공함으로써 이들의 사회활동 참여를 지원합니다.

- **대상** : 어르신, 장애인, 임산부 및 보호자 등
- **운행차량** : 2대(리프트 장착 초저상 CNG차량)
- **운행현황** : 평일 5회 운행

노선	차량	정류소 (개소)	운행내역		경유구간
			횟수/1일	시간/1회	
1노선	75투3666	31	5회	01:40	노원구청 ↔ 중계주공9단지 ↔ 시립북부장애인복지관
2노선	75투3677	32	5회	01:30	노원구청 ↔ 광운대역 ↔ 시립북부장애인복지관

- **소요예산** : 279백만원

☑ 2021년 사업성과

- 전체 이용 인원 : 10,641명 (어르신 46%, 장애인 42%, 기타 22%)
- 1일 이용인원 : 49명

아름다운 인생여행 사업

호스피스완화의료 및 연명의료결정법에 대한 교육 등을 통해 인간의 존엄과 가치를 보호합니다.

- 기 간 : 연 2회(상·하반기)
- 내 용
 - 분야별 전문가 특강 형태로 진행
 - 호스피스완화의료 및 연명의료 관련 교육
 - 교육생 소통 및 나눔의 시간 등
- 소요예산 : 6.3백만원

2021년 사업성과

- AI.IoT기반 어르신건강관리사업 협업, 비대면 교육 진행
 - 259명 참여 완료(10월, 1회)
- ※ 코로나19로 교육 횟수 축소 및 비대면 교육 전환

무연고 사망자 및 아름다운 여정 지원 사업

무연고 독거어르신 또는 가족관계 단절 어르신을 위한 생전(生前) 정서안정 서비스 제공 및 사후(死後) 지역 공동체 차원의 장례지원을 통해 행복한 노후 생활에 기여합니다.

- 대 상 : 관내 65세 이상 무연고, 가족관계 단절 어르신
- 내 용
 - 돌봄서비스(生前) : 대상자 관리 및 개인별 맞춤형 정서안정 서비스 제공 (생활지원사, 방문간호 등)
 - 장례서비스(死後)
 - 수급자 : 대상자 사망 통보 시 '생활복지과' 연계
 - ☞ 생활복지과 노원구 저소득 장례지원 사업
 - 비수급자 : 무연고(행려)사망자 행정(사체)처리 및 일간지 공고
- 소요예산 : 6백만원

2021년 사업성과

- 무연고 사망자 공고 2건, 공영장례 7건
- 아름다운 여정 대상자 총 49명



서로 함께 동행하는 장애인 친화도시



장애인 친화도시 조성

장애인과 가족 모두가 행복한 노원을 만들기 위해 장애인들의 다양한 의사를 적극 반영하고 지역 특성에 맞는 새로운 사업을 발굴하여 추진합니다.

- 대 상 : 노원구 등록 장애인 및 가족
- 내 용
 - 지역내 장애인들의 욕구를 반영한 맞춤형 지원계획 수립 및 추진
 - 장애인에 대한 비장애인의 이해와 인식도를 제고하여 평등하게 더불어 살아가는 환경 조성
 - 장애인의 안전한 환경 조성을 위한 이동권 보장 강화
 - 장애인의 사회 참여 기회 확대와 권익 신장을 위한 지원, 장애인 복지시설 및 자립생활 영위를 위한 기존의 다양한 복지사업 지속 추진
- 소요예산 : 883백만원



2021년 사업성과

- 「장애인 실종 예방 지원 사업」추진 : 지적·자폐·정신 장애인의 실종예방을 위한 배회감지기 지원(50명)
- 무장애숲길탐방「숲과의 만남」운영 : 장애인 단체회원, 활동보조인 등 참가
 - 21. 4. : 불암산 순환산책로(2개 단체 100여명 참가)
 - 21. 11. : 영축산 순환산책로(2개 단체 60여명 참가)
- 2021 장애인을 위한 꼼꼼 복지 가이드 북 제작 : 장애인복지사업, 기관 소개, 우수사례, 장애인이 이용 가능한 복지서비스 안내 등
- 생활밀착형 소규모시설 경사로 설치 : 42개소 설치
- 전동보장구 급속충전기 설치 지원 : 16개소(신규설치 14개소, 교체설치 2개소)

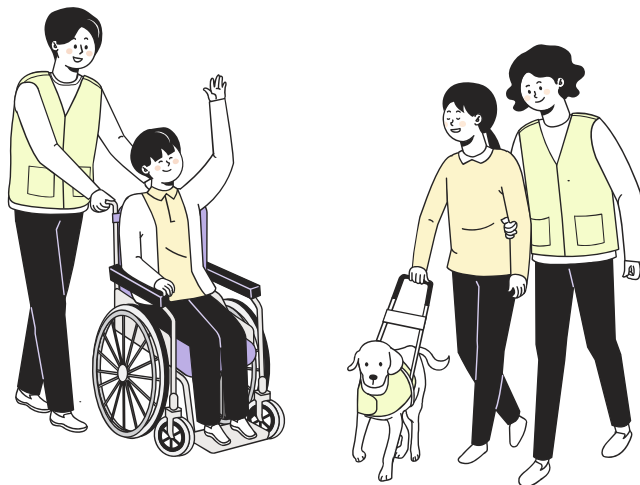

노원장애인지원센터 ‘디딤돌’ 운영

장애인을 대상으로 일자리 상담 및 연계, 복지자원 안내, 장애인단체 사무공간 제공, 개별 상담 및 장애 유형별 가족을 위한 맞춤형 서비스 지원까지 원스톱 복지서비스를 제공함으로써 장애인의 활동 증진 및 삶의 질 향상에 기여합니다.

- 위 치 : 노원구 상계로5길 32(노원역 금호프라자 1층)
- 규 모 : 331,10㎡(100.3평)
- 주요 입주 시설 : 장애인센터(2개소), 장애인단체(5개소)

연번	입주시설	면적	비고
1	장애인일자리지원센터	62.82㎡	사무실, 상담실
2	장애인가족지원센터	53.58㎡	사무실, 상담실
3	장애인 단체 사무실 (5개소)	106㎡	서울시시각장애인연합회 노원구지회 한국기능장애인협회 노원구지회 한국장애인문화관광진흥회 노원구지회 국제장애인문화교류협회 노원구지회 서울곰두리자원봉사연합회 노원구지회
4	교육장	52.21㎡	
5	복도 및 방풍실	56㎡	

- 소요예산 : 21백만원



노원구 장애인일자리지원센터 운영

관내 장애인의 맞춤형 취업지원서비스를 통해 장애인 일자리를 확대하고 자립생활 기반을 조성합니다.

- 위 치 : 노원구 상계로 5길 32, 금호프라자 1층(장애인지원센터 디딤돌 내)
- 대 상 : 관내 취업을 희망하는 등록 장애인
- 사업내용
 - 장애인 공공일자리 및 민간일자리 상담 · 연계 · 지원 · 사후관리
 - 장애인 일자리 박람회 개최, 관련 기관 네트워크 회의 및 워크숍 진행
 - 취업지원 대상자 교육 및 자조모임 지원, 발달장애인 보호자 교육 등
- 운영시간 : 월 ~ 금, 09:00 ~ 17:00, 토 · 일 · 공휴일 제외
- 소요예산 : 246백만원



2021년 사업성과

- 2021년 장애인 공공 및 민간 일자리 146명 취업 완료 (2021. 11.)
- 2021년 장애인 채용 어울림 한마당 (장애인 일자리 박람회) 개최 (2021. 11.)

장애인 공공일자리 지원

관내 등록 장애인에게 공공일자리 제공을 통한 사회참여와 소득보장을 지원합니다.

- **지원대상** : 만 18세 이상 원활한 업무수행이 가능한 등록 장애인
- **사업내용**
 - 동주민센터 및 관내 복지시설에 장애인을 배치하여 소득보장 및 취업기회 제공
 - 취업을 통한 장애인의 사회참여 기회확대 및 자립생활 활성화
- **소요예산** : 2,081백만원

☞ 2021년 사업성과

- 총 115명 : 복지일자리(63명), 전일제일자리(43명), 시간제일자리(9명)
- 2021년 장애인공공일자리사업 우수 수행기관 선정(한국장애인개발원) (2021. 8.)



다모인 운영 지원

일반고용이 어려운 중증장애인의 직업재활 및 취업기회를 제공하는 장애인 직업재활시설을 효율적으로 지원함으로써 장애인의 자활·자립을 도모합니다.

- **주요사업** : 현수막 제작 · 설치, 임가공(소핑백), 택배
- **지원내용** : 운영비 및 작업장 임차료 지원
- **소요예산** : 73백만원

☞ 2021년 사업성과

- 운영비 및 작업장 임차료 등 지원으로 직업 재활시설의 원활한 운영 보조
- 별관 리모델링 비용 지원으로 작업장 환경 개선

발달장애인 평생교육센터 운영

학령기 이후 발달장애인에 대한 맞춤형 평생교육으로 자립능력 및 사회적응력 향상을 지원합니다.

- **위 치** : 노원구 동일로 250길 44-47(상계동) 舊 덕성여대 생활관
- **대 상** : 학령기 이후 성인 중증발달장애인
- **내 용** : 평생교육 프로그램, 전환기 교육 및 상담 서비스 제공 등
- **소요예산** : 688백만원

☞ 2021년 사업성과

- 만 18세이상 성인 발달장애인 맞춤형 평생교육프로그램 제공 : 총 5개반 33명
- 부모간담회 및 부모교육 등 가족지원 사업 : 총 4회 진행(총 34명)
- 노원발달장애인평생교육센터 건물 이전 완료

장애인자립생활지원센터 운영 지원

장애인의 자립생활을 위해 정보제공·동료상담·활동지원·권익옹호 등의 서비스를 제공하고 지원합니다.

- **지원대상** : 3개소
 - 노원중증장애인독립생활센터(한글비석로 15길 48, 현대종합상가 604호)
 - 노원장애인자립생활센터어울림(상계로7길 39, 한울빌딩 2층)
 - 서울중증장애인자립지원센터(덕릉로 805, 305호)
- **사업내용**
 - 장애인 자립을 위한 정보제공, 기술훈련, 동료상담, 활동지원, 권익옹호 등
 - 중증장애인 권리보장 및 자립생활지원을 위한 자립생활센터 활성화
- **소요예산** : 120백만원(센터별 40백만원)

2021년 사업성과

- 3개소 이용회원수 : 380명(장애인의 자립을 위한 훈련, 장애인활동지원서비스 등)

장애인 전용 미용실 설치 및 운영

장애인 편의시설을 갖추고, 장애에 대한 인식이 높은 전문 인력이 상주하는 장애인 친화 미용시설을 설치 및 운영함으로써 장애인의 생활편의를 돕고 경제적 부담을 감소시키는데 기여합니다.

- **위 치** : 노원구 동일로243길 49(1층)
- **규 모** : 114.08㎡ (약34.5평)
- **조성기간** : 2022. 1. ~ 2022. 6.
※ 2022. 7. 개관 예정(상황에 따라 변경 가능)
- **주요시설** : 헤어룸, 위시룸, 장애인 화장실(실내), 휴게실(대기실) 등
- **사업내용** : 노원구 등록장애인 및 동반 보호자 대상 이·미용 서비스 제공(유료)
- **소요예산** : 250백만원

장애인 편의증진 기술지원센터 운영

장애인 편의시설에 대한 사회적 인식 제고와 편의시설 설치에 필요한 기술 지원 등을 통해 장애인 편의시설 확충에 기여합니다.

- **위 치** : 노원구 월계로 370 (희성프라자 B동)
- **내 용**
 - 편의시설 설치 기술협의(건축물 신축 및 증축, 용도변경 등)
 - 편의시설 전수조사 및 실태조사, 편의시설 설치 홍보 및 안내
- **소요예산** : 123백만원

2021년 사업성과

- 건축물 건축허가·사용승인 등 장애인편의 시설 건축협의 140건
- 2020년 사용승인건축물 실태조사 : 42건
- 장애인 편의시설 민원상담 : 252건
- 사전투표소 점검 및 실태조사 : 145건
- 장애인전용주차구역 홍보 및 계도 : 3,116건
- 노원구 소규모시설 경사로 설치 지원사업 현장 점검 : 784건

장애인 이동기기 수리비 지원

장애인이동기기의 수리비 지원으로 장애인의 이동권을 보장합니다.

- **대 상** : 관내 등록 장애인
- **내 용** : 전동·수동휠체어, 전동스쿠터 수리비 지원
- **1인당 연간 지원금액 한도**

구분	저소득 장애인	일반장애인
전동스쿠터, 전동휠체어	30만원이내	15만원이내
수동휠체어	15만원이내	10만원이내

- **소요예산** : 120백만원

2021년 사업성과

- 이동기기 수리비 지원 건수 : 748건

장애인 보건의료 지원사업 운영

건강검진과 진료, 보건 및 재활의료사업을 위한 의료기관 연계 등을 통하여 장애인의 건강권을 보장합니다.

- **대 상** : 관내 등록 장애인
- **내 용**
 - 장애인에 대한 건강검진, 진료 재활 등 의료서비스 연계
 - 찾아가는 구강보건서비스사업, 장애인 건강검진 사업
- **소요예산** : 4.5백만원

2021년 사업성과

- 장애인 건강주치의 제도 홍보(750부배포)
- 찾아가는 구강보건서비스사업 (13회 202명)

장애인 구정 소식지 제작

기존의 구정 소식지를 발달장애인이 쉽게 이해 할 수 있는 언어와 그림으로 읽기 쉽게 제작·보급함으로써 발달장애인의 정보접근성을 향상시키고 사회 참여 기회 확대에 기여합니다.

- **소식지명** : 읽기 쉬운, 힐링 노원
- **배포대상** : 노원구 관내 발달장애인(약2,700명), 초등학교, 어르신 등
- **내 용** : 노원구 주요 소식, 발달장애인 관련 소식 등
- **발행부수** : 5,000부
- **발행주기** : 연간 4회(1월, 4월, 7월, 10월) 제작 및 배포
- **배포방법** : 장애인활동지원제공기관을 통한 가정별 배포, 관내 19개 동 주민센터, 구립도서관, 장애인복지 유관기관 등 총54개소 공공시설에 비치
- **소요예산** : 20백만원



2021년 사업성과

- 장애인 건강주치의 제도 홍보(750부배포)
- 찾아가는 구강보건서비스사업(13회 202명)

권역별 보건지소 확대

지역간 균형있는 보건복지 혜택 제공을 위해 권역별 지역밀착형 보건지소 확충으로 주민간 건강권 격차 해소 및 의료복지 사각지대를 해소합니다.

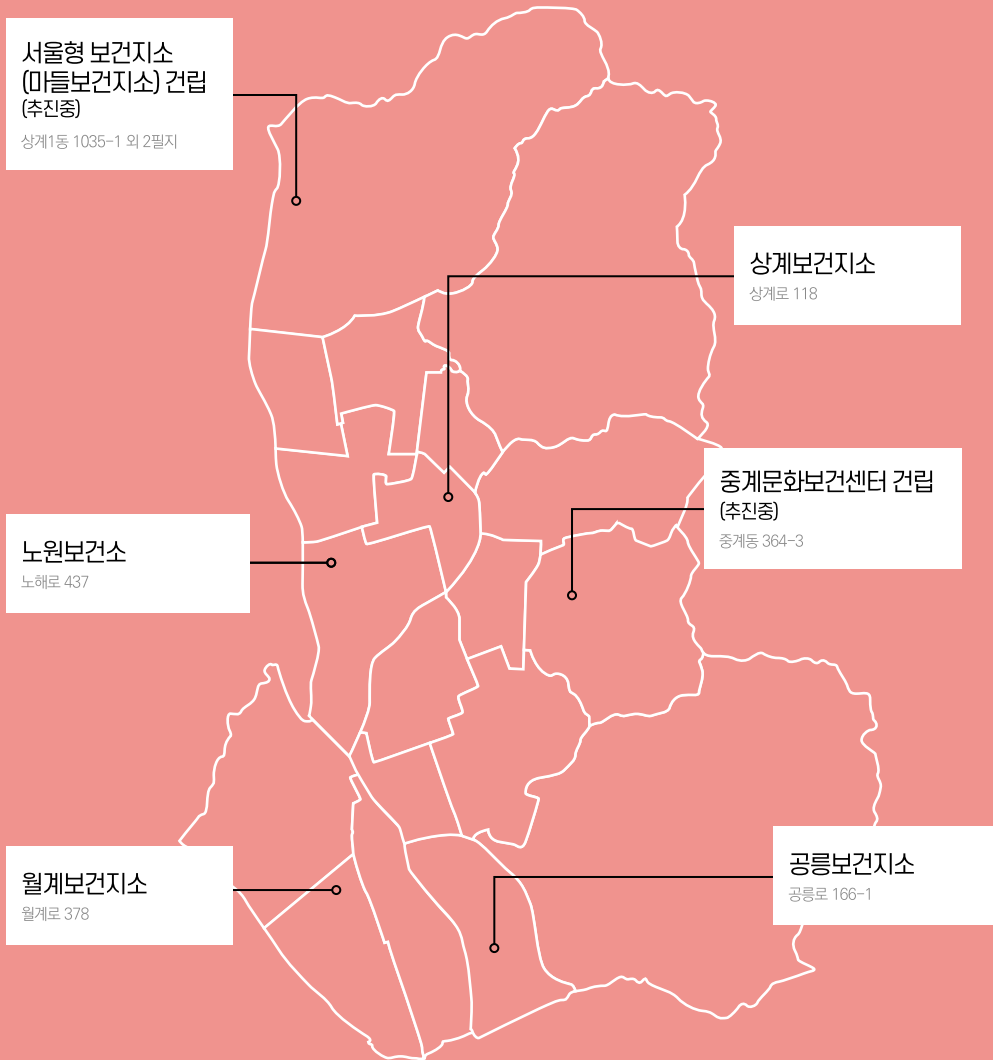

서울형 보건지소(마을보건지소) 건립

지역보건시설이 부족한 상계1·8·9동 권역 보건지소 건립으로 지역주민간 건강권 격차를 해소합니다.

- **위 치** : 상계1동 1035-1 외 2필지(총 763㎡)
- **규 모** : 지하1층/지상5층(연면적 1,922.45㎡)
- **사업기간** : 2018. 11. ~ 2022. 6
- **주요시설**
 - 보건지소(지하1층-지상3층) : 평생건강관리센터, 재활운동실, 영양교육실, 체험관 등
 - 기억키움지원센터(4,5층) : 일상생활훈련실, 프로그램실, 가족모임공간 등
- **소요예산** : 10,147백만원

보건지소 운영

지역밀착형 보건지소 운영으로 의료복지 사각지대를 해소하고 다양한 건강 활동이 가능한 복합공간으로 운영합니다.

◎ 어린이 구강보건사업

- **대 상** : 국공립·민간 어린이집 및 공립·사립 유치원
- **내 용** : 체험활동 자료를 이용한 신나는 어린이 구강교실 프로그램 운영

◎ 장애인 구강관리 사업

- **대 상** : 장애인 및 장애인 복지시설
- **내 용** : 장애인 집중 구강관리, 찾아가는 장애인 구강보건서비스, 구강전문상담 및 교육 등 운영

◎ 한의약건강관리사업

- **대 상** : 지역주민
- **내 용** : 지역아동시설-노원구한약사회 연계 아동 한의약 건강관리
어르신한약 건강증진 공모사업(60세이상 경도인지장애자)

◎ 월계평생건강관리사업

- **대 상** : 만20세 이상 지역주민
- **내 용** : 기초건강검진 및 체력측정 결과에 따른 건강상담, 질병관리와 운동·영양교실 등 건강증진프로그램 운영으로 만성질환 예방 및 관리

◎ 재활보건사업

- **대 상** : 법적 등록 장애인, 예비장애인
- **내 용** : 장애인 등록관리, 집중재활서비스, 방문재활서비스, 재활운동실 운영, 그룹재활운동, 퇴원 장애인 사회복귀 지원, 지역사회재활 협의체 운영

2021년 사업성과

- 2021. 1. : 공사 착공
- 2021. 12. : 특별교부세(700백만원) 확보 및 보건지소 운영계획 수립

[월계보건지소]

- **위치** : 노원구 월계로 378
- **규모** : 지하1층, 지상4층(연면적 2,443㎡)

2021년 사업성과

- 어린이 구강보건사업
 - 구강교육 꾸러미를 활용한 신나는 어린이구강교실 프로그램 실시 : 42개소 1,437명
- 장애인 구강건강관리사업
 - 장애인 집중 구강관리(51회 76명), 찾아가는 구강보건서비스(15회 266명), 구강전문상담 및 교육(485명)
- 한의약건강관리사업
 - 아동한약 건강관리 사업 : 한의약 건강 상담 162명, 한약 처방 64제
 - 어르신 한의약 건강증진사업(공모사업) : 60세이상 경도인지장애자 120명 참여 (처방 95명 지원)
- 월계평생건강관리사업
 - 대사증후군사업 : 검진 873명, 맞춤형 건강상담 4,239건, 월계동 젊은 고혈압자 집중관리 190
- 재활보건사업
 - 장애인 등록관리 916명, 집중재활서비스 420명, 방문재활서비스 110명, 재활 운동실 운영 2,900명, 그룹재활운동 70회/362명, 퇴원 장애인 사회복귀 지원 124명, 재활협의체 운영 8회
- 주민참여활성화사업
 - 고혈압 환자 만보경기 교실 : 164 회 6,157명, 지역주민 간담회 2회, 주민 역량강화교육 1회, 건강봉사단 연계 활동 등

◎ 주민참여활성화사업

- **대 상** : 지역주민
- **내 용** : 주민참여를 기반으로 건강소모임 구성 및 운영, 건강리더 발굴 및 역량강화 교육, 지역사회 건강네트워크 기반 구축

◎ 이동건강버스 사업

- **대 상** : 만 65세 이상 어르신 및 장애인 등 건강 취약계층
- **내 용** : 9종의 검진장비가 탑재된 34인승 버스가 지역주민의 생활터로 직접 찾아가 맞춤형 건강관리 서비스 제공

◎ 공릉평생건강관리사업

- **대 상** : 만 20세 이상 지역주민
- **내 용**
 - 공릉평생건강관리센터 운영
 - 대사증후군 검진 및 군 판정에 따른 전문상담, 추구관리
 - 만성질환 교육: 고혈압·당뇨병·이상지질혈증 등
 - 건강프로그램 운영: 영양·운동교실, 건강동아리, 만성질환 특화프로그램
 - 찾아가는 건강상담실 및 캠페인, 지역사회 연계 등

◎ 지역사회중심재활사업

- **대 상** : 장애인 및 허약노인 등
- **내용**
 - 장애인 등록관리 및 재활상담, 재활교육 및 건강관리서비스
 - 맞춤형 재활운동교실: 자가 운동법 및 일상생활 동작훈련, 재활기구운동 등
 - 그룹재활 운동교실, 자조모임 등 프로그램 운영
 - 협의체 참여 및 지역연계를 통한 재활사업 기반 조성

◎ 만성질환 관리를 위한 「한방건강교실」

- **대 상** : 지역주민
- **내 용**
 - ‘총명 백세’ 건강증진교실
 - 기본 건강검진(혈압, 혈당, 복부둘레, 체지방 분석 등) 및 전문상담
 - 한의약을 바탕으로 한 건강한 식이 및 양생법 등 교육 프로그램
 - 생활 속 건강 한방체험 프로그램
 - 생활 속 한방재료와 관련된 건강 정보지(한방 차, 재료 등) 및 홍보물 제공
 - 대면 및 비대면 매체를 활용한 DIY 한방건강용품 만들기 교실 등

 2021년 사업성과

- 재활보건사업
 - 장애인 등록관리 916명, 집중재활 서비스 420명, 방문재활서비스 110명, 재활운동실 운영 2,900명, 그룹재활 운동 70회/362명, 퇴원 장애인 사회 복귀 지원 124명, 재활협의체 운영 8회
- 주민참여활성화사업
 - 고혈압 환자 만보걷기 교실 : 164 회 6,157명, 지역주민 간담회 2회, 주민 역량강화교육 1회, 건강봉사단 연계 활동 등

[공릉보건지소]

- **위치** : 노원구 공릉로 166-1
- **규모** : 지하1층, 지상4층(연면적 845.59㎡)

 2021년 사업성과

- 평생건강관리센터: 919명
 - 코로나 19 업무지원으로 인한 센터 운영 중단(4월~9월)
- 지역사회중심재활사업 등록 장애인: 147명
- 한의약 건강증진교실: 코로나19로 인하여 비대면 운영(6회, 182명)

◎ 상계평생건강관리사업

- **대 상** : 만 20세 이상 지역주민
- **내 용**
 - 상계평생건강관리센터 운영
 - 대사증후군 검진 및 군 판정에 따른 전문 상담, 추구관리
 - 만성질환자 등록관리
 - 평생건강 프로그램 운영
 - 만성질환관리 교육 : 고혈압 · 당뇨병 교실, 만성질환 건강강좌 등
 - 건강프로그램 운영 : 한의약 건강증진교실, 영양 · 운동교실, 만성질환 특화프로그램
 - 찾아가는 건강상담실 운영 및 캠페인, 홍보

◎ 주민참여활성화사업

- **대 상** : 지역주민
- **내 용** : 주민건강소모임(상계워킹클럽) 운영, 건강리더 양성 및 주민역량 강화교육, 지역 건강네트워크 구축

◎ 허리둘레 줄이go 건강올리go 프로젝트

- **대 상** : 대사증후군 검사 시행한 자 중 허리둘레 남 90cm 이상, 여 85cm 이상인 자
- **내 용** : 사전·사후 대사증후군 검사 및 체지방 측정, 식생활 및 운동생활 습관 심층상담과 집중 관리

[상계보건지소]

- **위치** : 노원구 상계로 118
(상계2동 공공복합청사 3층)
- **규모** : 357.96㎡

☑ 2021년 사업성과

- 평생건강관리센터 등록검진(910명), 만성질환자 조기발견 및 등록(211명), 대사증후군 및 만성질환 상담(4,366명), 찾아가는 건강상담실 운영(10회/127명)
- 건강소모임 운영(91회/1,450명), 상계워킹클럽 운영(300회/11,099명), 걷기지도자 양성과정 운영(5회/83명) 및 건강리더 양성(17명)



노원구 건강관리센터 운영

대사증후군 검진 및 체력측정, 건강상담 등의 체계적인 건강관리로 만성 질환을 예방하고, 유병률을 감소시켜 건강수명 100세 시대를 준비합니다.

- **대상** : 20세 이상 지역주민
- **위치** : 건강관리센터 5개소
 - 노원센터 : 노원구보건소 2층
 - 중계센터 : 중계 2·3동 공공복합청사 2층
 - 월계센터 : 월계보건지소 2층
 - 공릉센터 : 공릉보건지소 2층
 - 상계센터 : 상계보건지소 3층
- **내용**
 - 노원구 건강관리센터 : 분절적인 진료와 대사증후군 관리를 공간, 인력, 조직을 통합하여 포괄적 건강관리서비스 제공
 - 대상자별 포괄적 건강상태 파악
 - 건강관리 의사에 의한 맞춤형 건강관리계획 수립
 - 대사증후군 대상자 검진 및 상담, 지속 관리
 - 만성질환자 대상 표준 진료 및 상담
 - 생활습관 개선을 위한 맞춤형 심화상담 진행
 - 평생건강관리센터(4개)
 - 대사증후군 검진(혈압, 혈당, 중성지방, 고밀도 콜레스테롤, 복부둘레), 체성분 검사 및 체력측정
 - 개별 맞춤형 건강처방 및 상담 제공
 - 적정 체중관리 및 만성질환 예방·관리를 위한 건강관리프로그램 운영
 - 평생건강관리를 위한 지역자원 개발 및 네트워크 구축
 - 찾아가는 건강상담실 및 건강홍보관 운영
- **소요예산** : 268백만원

2021년 사업성과

- 20세 이상 노원구민의 30.75% 등록 (132,925명), 전년대비 0.4% 상승
- 검사인원 3,252명, 등록인원 1,985명, 6개월 추구관리 385명(11.6%)



100세 건강도시 사업

모든 정책에서 건강을 고려할 수 있도록 정책 시스템을 만들고, 사업 담당자의 역량을 강화하여 전(全) 구민이 함께 누리는 노원형 건강도시를 만들어 갑니다.

- 대상 : 건강의제인 “활동적 건강도시” 유관부서 7개과, 지역사회주민 리더 등
- 내용
 - 노원형 건강영향평가 운영 및 연차별 모니터링 실시
 - 건강도시 운영위원회, 건강도시 추진단, 전문가 자문단 구성 및 운영
 - 국내외 건강도시와의 정책 교류, 건강도시에 관한 교육·홍보활동
- 소요예산 : 62백만원



2021년 사업성과

- 정책 시스템 개발 : 노원형 건강영향평가 시범운영 추진(7개과 28개 사업 대상)
- 다 부문 협력 체계 구축 : 전문가 자문단 구성 및 운영(자문회의 총 15회 개최), 건강도시 추진단 출범식(21.11.11.) 진행
- 교육 및 정책 옹호활동 추진 : 실무자 역량 강화 교육(2회), 노원구의회 정책보고회(1회)
- 국내외 건강도시상 수상 : 제6회 대한민국 건강도시상(최우수상), 제15회 WHO 서태평양자부 건강도시상(창조적 발전상) 수상

활동적 건강도시 노원 사업

신체활동에 영향을 미치는 사회적·물리적 환경을 개선하여 누구나 활동적 일상생활을 누릴 수 있도록 기회를 확장함으로써 구민 건강증진에 기여하고자 합니다.

- 대상 : 노원구민 누구나
- 내용
 - 사회적 환경 조성 : 맞춤형 신체활동 제공, 주민 참여 활동 및 교육 운영을 통해 활동적인 일상생활을 촉진하는 지역사회 분위기 조성
 - 물리적 환경 조성 : 건강도시 추진단과의 연계를 통해 보행친화적 환경 조성 및 이동형 신체활동 증진 도모
 - 건강형평성 제고 : 사회적으로 기회가 부족한 아동, 어르신 신체활동 증진 사업운영 및 연계·협력
- 소요예산 : 72백만원



2021년 사업성과

- 소소한 온라인 걷기 : 워크온 앱을 활용한 일상 속 걷기 유도 - 총5회, 11,945명 참가
- 주민 걷기동아리 : 37개, 회원 721명, 총 524회 활동(11.30기준 연 누적 참여 인원 5,209명)
- 신체활동 인센티브 제공 : 총 700명, 768만원 상당의 모바일 상품권 지급

이동건강버스 사업

지리적 여건 및 경제적, 신체적으로 취약한 주민들에게 각 분야 전문가와 검진 장비를 갖춘 34인승 버스가 주민의 생활터로 찾아가 건강서비스를 제공하여 건강 형평성 해소 및 건강수명 연장에 기여합니다.

- **대상** : 만 65세 이상 어르신 및 장애인 등 건강취약계층
- **내용**
 - 검진 : 기초검진(혈압, 혈당, 신체계측), 혈액검사(콜레스테롤 4종) 건강 측정(체성분 검사, 골밀도 검사, 혈관건강도 검사, 족저압 및 보행분석 등)
 - 건강상담 : 의사 전문상담, 만성질환관리 복약 상담, 영양·운동 상담 등
 - 찾아가는 만성질환 관리프로그램 운영 등
 - 타 사업 연계 : 치매, 우울증 검진, 구강관리, 금연클리닉 등
- **소요예산** : 238백만원



2021년 사업성과

- 이동건강버스 검진 : 경로당, 복지관 등 92개소 133회, 2,091명
 - 의사종합 상담(2,076명), 영양·운동 상담(4,152명), 약사 복약상담(91명)
- 찾아가는 만성질환 교육 : 12회 89명
- 타 사업 연계 : 구강보건사업(1,295명), 정신건강복지센터(534명), 치매예방 및 금연클리닉 등(22명)

생명존중문화 조성 및 자살예방사업

지역단위 주민 밀착형 예방사업 추진을 통해 자살예방 안전망을 구축합니다.

- **마음건강실천학교 운영**
 - 우울감, 고립감이 많은 주민(중장년층, 독거어르신, 청소년, 취약계층 등) 대상 우울증 예방 및 자기관리능력 배양을 위한 생애주기별 맞춤형 프로그램 운영
- **생명사랑학교 운영**
 - 관내 초·중·고등학교 학생 대상 생명존중인식확산을 위한 자살예방교육 실시
- **생명존중인식확산을 위한 자살예방교육 실시**
- **자살위험군 조기발견을 위한 마음건강평가 실시**
- **자살취약계층 휴먼서비스 제공(이웃사랑봉사단, 심리상담요원)**
- **지역사회 기반 생명존중문화 확산을 위한 동 주민센터 생명존중사업 평가**
- **민·관 협력체계 강화 및 연계사업 추진**
 - 노원경찰서와 연계한 자살동향 분석(매월) 및 자살유가족지원서비스 실시
 - 응급실기반 자살시도자 사후관리 서비스(상계백병원, 을지병원, 원자력병원)
- **소요예산** : 325백만원

2021년 사업성과

- 자살위험군 조기발견을 위한 마음건강 평가 실시 : 3,698명
- 이동건강버스와 함께하는 자살예방 캠페인 : 38회
- 이웃사랑봉사단 자살예방 활동 : 14,974건(방문 및 유선통화)
- 심리상담요원 자살예방 활동 : 25,115건(방문 및 유선통화)
※ 현재 활동인원 : 57명
- 마음건강 검진상담 지원사업 : 41명 대상 59회 상담 지원
- 코로나 장기화에 따른 온라인 생명사랑 강좌 운영 : 53건

심폐소생술(구조 및 응급처치)교육

심정지 발생시 골든타임 내 신속한 응급처치를 위해 심폐소생술의 상시교육으로 가족과 주변 사람의 소중한 생명을 살립니다.

- 위 치 : 노원구청 별관 1층 심폐소생술 교육장
- 대 상 : 노원구민
- 내 용
 - 심폐소생술 상설교육장 운영 및 출장 교육 실시
 - 찾아가는 심폐소생술 홍보체험관 운영
 - 심폐소생술 민간인 지도자를 통한 권역별 교육 및 홍보 실시
- 소요예산 : 65백만원



2021년 사업성과

- 심폐소생술 상설교육장 교육이수자(73명), 출장교육(4,622명)

영양플러스사업

취약계층 임산부 및 영유아의 영양문제(빈혈, 저체중, 영양불량 등)를 해소하고, 스스로 식생활을 관리할 수 있는 능력을 배양하여 건강증진을 도모합니다.

- 위 치 : 노원구보건소 4층 영양플러스상담실
- 대 상 : 기준 중위 소득 80%이하 영유아·임산부 출산수유부 중 영양위험요인이 있는 주민
- 규 모 : 관리대상자 월 300명, 연 3,600명
- 내 용
 - 보충식품 제공 식품, 우유 월 2회
 - 가구별 가정 방문 상담 및 집중관리
 - 영양섭취, 신체계측, 빈혈, 기타영양위험요인 등 정기적 영양평가
 - 영양개선을 위한 영양교육 및 일대일 개별상담
- 소요예산 : 395백만원

2021년 사업성과

- 목표 대상자 관리 3,774명(월 평균 314명) 100% 달성
- 상반기-비대면 홈쿡 조리실습교육, 하반기-건강을 올리는 실습교육 실시
- 지역사회 연계 및 활성화 : 여성병원, 산후조리원, 다문화가족지원센터, 관내 소아과, 노원구학원연합회 등 사업 홍보



아동·청소년 건강증진사업

대상자 특성에 맞춘 통합적인 건강증진 프로그램을 제공하여 아동, 청소년의 비만예방 및 건강한 성장발달을 도모합니다.

- 위 치 : 노원구보건소 2층 꿈나무건강상담실
- 대 상 : 미취학 아동, 초·중·고등학생, 학부모 등
- 내 용
 - 꿈나무건강상담실 : 체성분 측정 및 학부모, 아동 동반 1:1 전문상담
 - 미취학 아동 Let's play : 어린이집 유아 대상 신체활동 프로그램 및 개인별 건강체력검사
 - 건강한 돌봄놀이터 : 초등돌봄교실 대상 놀이형 영양 및 신체활동 프로그램
 - 애들아, 놀자 : 지역아동센터 아동 대상 비만예방 및 신체활동 프로그램
 - 어린이 키쑈쑈 배쑈쑈, 청소년 바디체인지 : 아동·청소년 방학특강 프로그램
- 소요예산 : 184백만원

2021년 사업성과

- 꿈나무 상담실 운영 : 체중, 저신장, 과체중 아동·청소년 및 학부모 195명
- 건강한 돌봄 놀이터 운영 : 8개교, 432회 교육 운영, 교육 이수자 총 13,473명 (영양교육 221회 7,414명, 신체활동 211회 6,059명)
- 유휴공간을 활용한 교내 신체활동 공간 조성 : 공연초, 태릉초 등 2개교에 (VR, 바둑놀이터, 짐나스틱 등 설치
- 2021년 국민정책디자인단 우수과제 선정 : "노원구 우리 아이 영양+운동 백신 함께하기" 과제로 행정안전부 장관상 수상, 특교세 6,000만원 교부받음

건강돌봄서비스 사업

의료서비스 접근이 어려운 건강 취약계층을 마을의사가 찾아가는 건강돌봄서비스 실시로 건강형평성 제고 및 건강수준 향상에 기여합니다.

- 대 상 : 지역사회에서 의뢰된 돌봄이 필요한 건강고위험군
- 방 법 : 마을의사 및 전문인력을 활용하여 방문 맞춤형 포괄케어서비스 제공
- 내 용
 - 대상자 발굴 등록 및 건강상태 평가, 케어플랜 수립 및 케어서비스 제공
 - 만성질환·영양·재활운동 집중관리, 보건·의료·복지서비스 연계
 - 혈압, 혈당, 영양상태 호전 후 지역사회 안정적 복귀 지원 관리
- 소요예산 : 242백만원

2021년 사업성과

- 서비스제공(968건) : 의사(280),간호사(201),영양사(220), 물리치료사(186),사회복지사(81)
- 2021 서울케어-건강돌봄서비스사업 우수사례 경연대회 우수상 수상 ('21.12.08)

AI·IoT기반 어르신 건강관리 사업

AI(인공지능), IoT(사물인터넷) 기반으로 의료접근성이 떨어지는 어르신에게 지속가능한 비대면 건강관리서비스를 제공합니다.

- **대상** : 만성질환 관리가 필요한 65세 이상 어르신
- **내용**
 - 건강평가에 따른 혈압, 혈당, 체성분 측정기기 제공 및 건강관리 계획수립
 - 앱을 통한 분야별 전문가(간호, 영양, 운동)의 비대면 건강관리서비스 제공
 - 사전 사후 건강평가에 따른 건강개선정도 파악
- **소요예산** : 377백만원

2021년 사업성과

- 국내외 수상내역
 - 제 9회 서태평양 건강도시연맹(AFHC), 건강도시 창조적 발전상(2021.11)
 - 2021 디지털 헬스케어사업 통합 성과 대회, 보건복지부 장관상(2021.12)
 - 사회보장정보원 주최 현장행정업무 우수사례, 최우수상(2021.12)
- 대상자 719명 등록 관리

방문건강관리사업

건강문제가 있는 취약계층 가구와 65세 이상 어르신을 찾아가는 건강관리 서비스로 건강관리능력 향상, 건강상태 유지 및 개선, 건강 수명 연장에 기여합니다.

- **대상** : 건강문제가 있는 취약계층 가구와 65세 이상 어르신
- **방법** : 찾아가는 방문건강관리 서비스 제공
- **내용**
 - 혈압, 당뇨, 우울감, 치매검사, 건강면접조사 등을 통한 건강수준 평가
 - 건강 상담, 보건교육 및 필요시 지속적 건강관리 서비스 제공
 - 보건·복지 연계서비스 제공
 - 어르신 건강관리 프로그램 운영 등
- **소요예산** : 1,274백만원

2021년 사업성과

- 등록관리 서비스

등록관리유형별(명)			서비스유형별(건)			
총계	신규등록	재방문	총계	직접방문	내소방문	전화방문
11,910	1,257	10,653	37,786	3,995	9,622	24,169

- 건강관리 서비스

자원연계(건)	코로나19 모니터링(건)	고위험군 화상 건강관리(건)
1,436	40,400	1,546

국가암 검진 및 암환자 의료비 지원 사업

국가 암검진을 통해 조기발견 및 치료비 지원, 암환자 의료비지원을 통해 사회적·경제적 안녕 도모 및 국민건강을 증진시키고자 합니다.

- 대 상 : 국가 암검진대상자 및 암환자 의료비지원대상자
- 내 용
 - 국가암 검진 대상자 관리 및 암검
- 소요예산 : 1,237백만원

2021년 사업성과

- 국가 암검진 수검 독려(149,494명), 국가 암검진 수검률(51,668명/34.56%)
- 암환자 의료비 지원(776건/579,776천원)

재가암 환자 관리사업

재가암 환자의 삶의 질 향상을 도모하고, 가족 구성원의 간호 부담 경감에 도움을 드립니다.

- 대 상 : 취약계층 중 재가암 환자
- 내 용
 - 건강관리서비스 제공 및 건강관리 교육
 - 재가암 환자 및 가족 대상 자조모임 운영
 - 재가암 환자 가족상담 및 정서적 지지
 - 재가암 환자 물품제공(영양제, 영양보조식이, 장루제품 등)
- 소요예산 : 14백만원

2021년 사업성과

- 대상자 영양지원 및 정서적 지지위한 비대면 건강꾸러미 배부(12월, 380명)
- 대상자 등록관리 1,040명, 방문서비스 3,849회, 암환자 물품지원 759건

정신건강사업

지역사회 중심의 통합적인 정신질환자 관리체계 구축으로 정신질환 예방, 조기발견·상담·치료·재활 및 사회복귀를 지원합니다.

- 내 용
 - 중증정신질환지원사업: 초기평가 및 상담, 위기대응, 사례관리, 자원연계 등
 - 아동·청소년 정신건강증진사업: 상담 및 사례관리, 정신건강평가 및 연계
 - 정신건강토탈케어서비스: 증상 및약물관리, 일상생활지원, 사회적응서비스 제공
 - 정신질환자 치료비지원: 초기치료, 행정입원, 응급입원, 외래치료 지원제 치료비 지원
 - 우울 및 자살 고위험군 사례관리, 평가 및 상담, 자살 유족 애도상담, 자원 연계
 - 정신건강교육, 프로그램 운영, 홍보 및 인식개선 캠페인 등
- 소요예산 : 1,413백만원

2021년 사업성과

- 중증정신질환자: 등록 383명, 사례관리서비스 7,437건
- 우울 및 자살 고위험군: 등록 118명, 사례관리 2,379건
- 아동·청소년: 등록 93명, 사례관리서비스 2,045건
- 교육 및 프로그램 운영: 130회/2,677명, 토탈케어서비스 제공 월평균 40명

중독관리통합지원사업

알코올 및 청소년 인터넷 중독예방을 중심으로 4대 중독에 대한 통합관리 서비스를 제공하여 조기발견, 상담, 치료, 재활 및 사회복귀를 지원합니다.

- **위 치** : 노원구중독관리통합지원센터(하계동 중계주공9단지 내)
- **대 상** : 4대 중독 문제가 있는 지역주민 및 가족
- **내 용**
 - 중독자 관리사업: 4대 중독상담, 단기개입 및 사례관리 및 연계, 재활프로그램 운영
 - 중독자 가족 지원사업: 가족상담 및 교육, 자원연계 등
 - 청소년 인터넷 중독예방사업: 디지털 디톡스 사업, 청소년 스마트디지털 미디어 실태조사 및 '디지털디톡스' 또래리더 양성, 인터넷중독 교위험군 단기개입 등
- 지역주민, 부모, 교사 대상 중독폐해 예방교육 및 홍보
- **소요예산** : 484백만원



2021년 사업성과

- 중독상담 : 등록 104명, 상담 503명/1,594건
- 사례관리 서비스 : 104명/1,627건
- 재활프로그램 : 116회/344명
- 디지털 디톡스 사업 : 학교20개교/
취약아동청소년기관 8개소(4,712명)
- 지역주민 대상 중독예방교육 : 120회/6,336명

치매관리사업

치매예방에서부터 조기발견, 상담, 치료, 재활 등 진행 단계별 관리를 포괄하는 치매통합관리서비스를 제공합니다.

- **위 치** : 노원구치매안심센터(노원구청 5층)
- **대 상** : 만 60세이상 어르신 및 지역주민 치매가족
- **내 용**
 - 치매조기검진 및 사례관리, 치매치료비 지원사업
 - 치매예방 및 인식개선 사업
 - 치매환자 쉼터(기억키움학교) 및 인지재활 프로그램 운영, 지역사회 자원 연계 등
- **소요예산** : 1,806백만원

2021년 사업성과

- 2021년 서울시 기억친구 UCC공모전 최우수상 수상(서울특별시광역치매센터)
- 스마트 실종예방 시스템 안면인식 CCTV 설치 / 마들역 일대 5개소 10대
- 치매안심공원 '당현천 기억길' 조성 (당현천 근린공원)
- 치매선별검사 6,012명, 진단검사 1,752명, 감별검사 200명, 사례관리 565명
- 치매예방교육 2,273명, 행복한 기억찾기 캠페인 19회/1,859명, 기억친구양성 1,509명
- 치매환자 쉼터(기억키움학교) 702건/
2,587명, 인지건강 프로그램 1,387건/
13,550명
- 코로나19 관련 비대면 교육 및 홍보를 위한 유튜브 채널 및 인스타그램 운영

예방접종지원사업

예방접종 적기 실시로 감염병 예방 및 유행을 방지하여 구민건강향상에 기여합니다.

- **대 상** : 만 12세 이하 어린이, 만 65세 어르신, 만 50세 ~ 만 64세 의료급여 수급자 및 국가유공자, 만 14세 ~ 만 64세 심한장애 등록자 등
- **내 용**
 - 만 12세 이하 어린이에 대한 국가예방접종(17종) 비용지원
 - 만 65세 이상 어르신에 대한 폐렴구균예방접종 비용지원
 - B형간염 보균 산모로부터 출생한 영유아에 대한 면역글로불린, B형간염 예방접종, 항원항체 검사 등 지원
 - 만 65세 이상 어르신, 만 50세 ~ 만 64세 의료급여수급자 및 국가유공자, 만 14세 ~ 만 64세 심한장애 등록자, 만 13세 이하 어린이 인플루엔자 예방접종
 - 코로나19 예방접종 지원- 접종력 관리 및 접종률 향상을 위한 예방접종 등록센터 운영
- **소요예산** : 16,336백만원

2021년 사업성과

- 어린이 국가예방접종 비용지원 54,747건
- 어르신폐렴구균예방접종사업 비용지원 6,161명
- 보건소 예방접종 실시 3,760명 (코로나19 예방접종)
- B형간염 주산기 감염 예방사업 157건
- 인플루엔자 예방접종 어린이 36,579명, 어르신 72,831명, 임신부 1,180명, 취약계층 5,600명
- 코로나19 예방접종 2차 접종 완료자 416,451명, 3차 접종 완료자 158,852명

금연환경 조성사업

간접흡연 피해 방지를 위한 지역사회 금연환경 조성 및 금연성공자 지원금 지급으로 흡연율 감소를 통해 구민건강 증진에 기여합니다.

- **대 상** : 지역주민 및 금연시설
- **내 용**
 - 금연구역 지정 관리, 금연구역 내 흡연실 설치, 흡연자 과태료 부과
 - 금연클리닉 운영 및 금연성공지원금 지급
 - 열린보건소 금연클리닉 상담 운영
※ 매주 수요일 8시 ~ 21시 30분, 넷째 토요일 9시 ~ 13시
- **소요예산** : 356백만원



2021년 사업성과

- 2021년 금연도시 서울만들기 우수사례 선정 장려상 수상
- 현재흡연율(표준화율) 전년도 대비 7.5% 감소 (서울시 1위)

구분	노원구			서울시	전국
	2018	2019	2020		
현재흡연율	19.5	20.6	13.1	16.6%	18.3%

자료출처 2021. 7월 발간 지역사회건강조사건강통계

- 금연구역 지정 및 단속 실시 : 2개소 지정 및과태료 2,719건 부과
- 금연성공 지원 금연클리닉 운영 : 상담 4,406명, 금연등록 1,162명
- 흡연예방교육 21개교 7,263명
- 금연 성공지원금 지급 874명

척추측만증 검진

관내 초등학교 6학년생을 대상으로 검진을 실시하여 척추측만증을 조기발견하고 치료관리합니다.

- 대상 : 관내 초등학교 6학년 학생
- 내용
 - 척추측만증 보건교육
 - 척추측만증 검진(등심대검사 및 2차 방사선촬영)
 - 검진 결과 판독 및 건강 상담
- 소요예산 : 19백만원

 2021년 사업성과

- 척추측만증검진 실시 : 3,390명

심혈관질환 검진사업

심혈관계 질환 조기 발견 및 관리로 주민의 건강수명 연장에 기여합니다.

- 대상 : 평생건강관리센터 연계 등록자 중 의사 처방자
- 내용
 - 심혈관질환 검진 실시
 - 검사결과에 따른 판정 및 상담
- 소요예산 : 21백만원

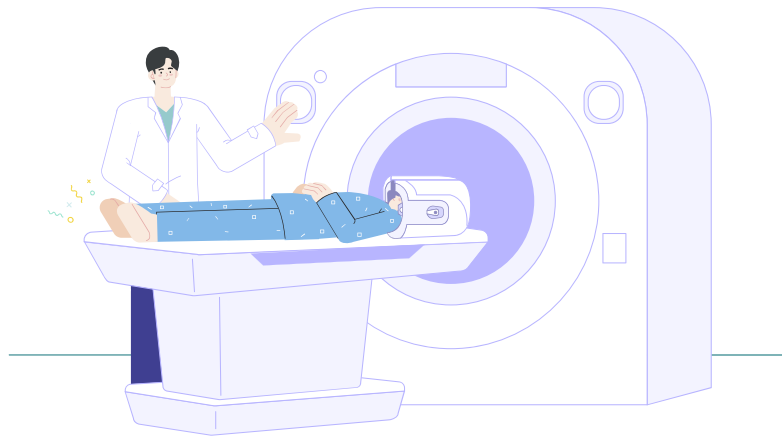

국가건강검진 사업

건강취약계층을 대상으로 국가건강검진을 실시하여 사전 예방적 건강관리 기회를 제공합니다.

- 대상 : 의료급여수급권자
- 내용 : 의료급여수급권자 건강검진 실시
- 소요예산 : 160백만원

 2021년 사업성과

- 의료급여수급권자 일반건강검진 : 1,634명
- 의료급여생애전환기 건강검진 1,118명

치과운영 사업

지역주민을 대상으로 구강예방진료 서비스 및 구강교육을 제공함으로써 올바른 구강건강 습관형성 및 구강건강위험 행태를 개선합니다.

- 대상 : 지역주민, 초등학교, 노인복지관·경로당 이용자등
- 규모 : 관리대상자 월 300명, 연 3,600명
- 내용
 - 지역주민 치과검진 및 방문 구강보건서비스(노인복지관, 경로당등)
 - 초등학교 구강보건교육사업, 구강건강의 날 행사 등
- 소요예산 : 32백만원



2021년 사업성과

- 노인복지관구강교육 : 5회 / 25명
- 초등학교 구강보건교육 : 44회 / 4,538명

학생 및 아동치과주치의 사업(서울시)

치과주치의 제도를 통하여 포괄·지속적인 구강 서비스를 제공하여 구강질환을 예방하고 건강한 치아 보존율을 높입니다.

- 대상 : 초등학교 4학년, 지역아동센터 아동
- 내용
 - 학생치과주치의사업(초등 4학년) : 주치의 치과의원에서 구강검진 및 예방진료
 - 아동치과주치의사업(지역아동센터 아동) : 주치의 치과의원에서 구강검진 및 예방진료
- 소요예산 : 32백만원

2021년 사업성과

- 학생치과주치의사업 : 4학년 2,874명
- 아동치과주치의사업 : 구강교육 487명, 검진 337명, 치료 201명

노원형 학생치과주치의 사업

초등학생을 대상으로 한 예방중심 구강관리로 지속적 구강건강수준 향상에 기여합니다.

- 대상 : 초등학교 1학년
- 내용
 - 초4학년 대상 치과주치의 사업 동일한 방식으로 1학년 치과주치의사업 실시
 - 주치의 치과의원에서 구강검진·예방진료(불소도포, 스켈링, 실란트 등)
 - 지원액 1인당 / 4만8천원
- 소요예산 : 191백만원

2021년 사업성과

- 학생치과주치의사업 : 1학년 2,640명

지역사회통합건강증진사업(구강사업)

구강건강의 중요성과 관리방법에 관한 교육 등을 통하여 지역주민의 건강한 삶을 지원합니다.

- 대상 : 관내 65세 어르신 및 미취학 아동, 취약계층 아동 시설 이용자
- 내용
 - 미취학 아동 및 어르신 대상 불소도포 · 구강교육 등
 - 취약계층 아동 시설(지역아동센터, 방과 후 교실, 아이휴센터등) 방문구강교육 및 불소도포
- 소요예산 : 33백만원

 2021년 사업성과

- 아이휴센터 비대면 구강교육 : 15개소 / 313명

지역사회 통합건강증진사업(절주사업)

음주로 인해 발생하는 직접 또는 간접피해를 예방하기 위한 교육을 진행하고 건전한 절주환경을 제공합니다.

- 내용
 - 음주예방교육 : 초·중학교 학생에서 성인까지 연령별 음주 피해 인식과 올바른 절주방법 교육
 - 초·중학생 대상에 맞는 강사 섭외 및 교재를 활요해 교육 이해도를 높이고 가정의 금주 전도사 역할 독려
- 소요예산 : 10백만원

 2021년 사업성과

- 초, 중학생 음주예방교육 5개교 1,378명



누구나 누리는 촘촘한 사회안전망 구축



구민안심보험 가입

일상생활에서 발생할 수 있는 각종 재난으로 피해를 입은 주민의 생활 안전 보장을 확보합니다.

- 대상 : 노원구 주민등록 주민(외국인 주민 포함)
- 방법 : 보험금 청구사유 발생 시 관련 증빙서류 첨부하여 보험사에 청구
- 내용
 - 자연재해 사망, 폭발, 화재, 붕괴, 산사태 상해사망 및 후유장애 보장
 - 대중교통이용 상해사망 및 후유장애, 강도, 스쿨존 교통사고 등 보장
- 기간 : 2022. 2. 1 ~ 2023. 1. 31.
- 소요예산 : 270백만원



2021년 사업성과

- 30명 120,000천원 보장 (코로나감염병사망 20건, 강력범죄 5건, 성폭력 3건, 화재사망 1건, 자연재해사망 1건)

야외 무더위쉼터 힐링냉장고 운영

폭염대비 야외 무더위쉼터를 조성하고 냉장고를 설치하여 주민들에게 시원한 생수를 공급함으로써 폭염으로부터 주민의 건강과 생명을 보호합니다.

- 운영현황 : 관내 14개소 힐링냉장고 설치 · 운영(하천변 8개, 산책로6개)
- 운영기간 : 2022. 7.~9. (폭염기간 중)
- 운영방법 : 1일 냉장고 1대당 3~6회 생수공급(여건에 따른 탄력적 운영)
- 소요예산 : 433백만원

2021년 사업성과

- 힐링냉장고 19개소 운영



폭염 대비 그늘막 설치

유동인구가 많은 주요 횡단보도, 교통섬 등에 그늘막 설치로 신호를 기다리는 보행자들의 무더위 피해를 차단합니다.

- 설치장소 : 주요 횡단보도 및 교통섬 등 108개소
- 겨울철 그늘막트리 활용
- 소요예산 : 20백만원

2021년 사업성과

- 그늘막 9개소 설치

아파트 경비원 등 기본시설 지원

경비원 등의 고용 유지·창출 및 근로여건을 개선하는 사회분위기를 조성하고 갑질·폭행으로 열악한 근무환경에 처해 있는 경비원 등의 인권 증진을 위한 비용을 지원하여 공동주택 사용자와 노동자가 상생하는 건강한 지역 사회를 구성합니다.

- **근 거** : 서울특별시노원구아파트경비원등고용안정및인권증진에관한조례
- **지원대상** : 경비원 등을 고용하고 있는 관내 공동주택
- **사업내용** : 아파트 경비원 등 인권증진을 위한 기본시설 설치 지원
- **협약체결**
 - 지원 선정 후 「경비원 등 근로여건 개선사업」 수행
 - 경비 인력 등 2년간 고용 유지·승계
- **기 간** : 2022. 3월 ~ 7월
- **소요예산** : 150백만원

2021년 사업성과

- 경비원 기본시설 지원사업 현황
 - 관내 20개 단지 지원 완료(88,343천원)
 - 경비초소 개선: 10개 단지(냉난방기 설치, 새시 교체 등)
 - 화장실 개선: 11개 단지(양변기 및 세면대 교체, 순간온수기 설치 등)
 - 휴게실 개선: 2개 단지(휴게실 설치 및 내부시설 교체 등)

일반주택지역 범죄제로화 사업

범죄에 취약한 일반주택지역에「범죄예방환경설계」를 적용한 방법시설 확충, 자율방범대 활성화 등을 통해 안전한 마을을 조성합니다.

- **대 상** : 일반주택지역 8개 동 23개 구역
- **방 법** : 범죄예방 환경설계를 반영하여 사업 실시
- **내 용**
 - 민·관·경 합동조사를 통한 범죄 취약지역 맞춤형 방범인프라 확충
 - 자율방범대 활성화 및 주민이 참여하는 마을안전 프로그램 운영
 - 민·관·경 협력 강화 및 범죄예방교육 실시 등을 통한 안전 분위기 확산
- **소요예산** : 203백만원

2021년 사업성과

- 방범인프라 시공·설치(고보조명: 7대, 미러시트: 150개, 태양광센서등: 102개, 방범덮개: 50개소)



스마트 도시 통합운영센터 효율적 운영

부서별로 분산 운영중인 CCTV를 통합관리하여 범죄예방 및 각종 사건·사고 발생시 실시간으로 관제합니다.

- CCTV 통합 유지관리
 - CCTV 2,415대, 센터장비 56대 등 CCTV운영 시스템 통합 유지관리 추진
- 365일 24시간 방범 및 공원 등 CCTV 실시간 통합관제
 - 도시통합관제센터 모니터링 4조 3교대
(경찰4명, 관제요원16명, 안심이3명) 운영
- 소요예산 : 1,956백만원



☞ 2021년 사업성과

- CCTV 통합 관리 및 범죄예방 실시간 모니터링
 - 대상 : 방범, 주정차단속, 공원관리 등 CCTV 총 2,415대

	계	방법			주정차 단속	무단 투기 단속	재난 재해
		마을 안전	공원관리	어린이 보호			
CCTV	2,415	1,322	436	260	144	126	127

- CCTV 영상제공 및 실시간 관제 중 사건발생 조치결과 현황

구분	CCTV 영상제공		사건발생 조치현황 (112지령실 통보)
	열람	반출	
2021년	2,642	4,663	6,729

노원구 건축안전센터 운영

노후 건축물 안전관리 및 지진·화재·공사장 안전사고의 사전 예방과 상황별 신속한 대응·조치로 국민의 안전보호에 기여합니다.

- 사업내용
 - 소규모 노후건축물 안전점검 : 직권점검, 찾아가는 안전점검
 - 공사장 안전점검 : 건축공사장 정기점검(설날·해빙기·우기·추석·겨울철 대비) 및 중·소형 민간건축공사장 집중안전점검(해체·굴토·크레인 등 해당 공종 시)
 - 기타 재난취약시설 안전점검 : 풍수해·적설 등 피해시설물, 재해위험 급경사지, 기타 민원 등에 의한 재난취약시설물 안전점검
- 단속장비 : 차량, 콘크리트 초음파 탐상기, 균열폭 측정 현미경, 철근탐지기, 경사계, 반발경도측정기 등 안전장비
- 소요예산 : 292백만원

☞ 2021년 사업성과

- 소규모 노후 건축물 안전점검 등 취약시설 점검 총 537개소
- 건축공사장 정기 점검 및 집중 안전점검 총 183개소
- 기타 재난취약시설 안전점검 총 244개소
- 기존 건축물 화재안전성능보강 지원 2개소

24시간 여성종합안전서비스 '안심이'

스마트폰 앱과 연계된 CCTV 통합관제센터의 실시간 모니터링으로 비상 상황 발생 시 긴급지원을 제공해 24시간 여성이 안전한 환경을 조성합니다.

- **대 상** : 서울시 여성 · 범죄취약계층 누구나
- **방 법** : 스마트폰 앱스토어에서 '서울시 안심이' 또는 '안심이' 다운로드 실행, 회원가입 후 이용 가능
- **내 용** : 위급상황시 긴급 신고, 안심귀가모니터링, 안심귀가스카우트예약 등
- **소요예산** : 79,490천원



2021년 사업성과

- 안심이 이용건수 : 총 683건
(긴급신고: 251건, 귀가모니터링: 359건, 스카우트: 73건)



중계온마을센터 운영

유아부터 어르신에 이르기까지 전 세대가 함께하는 커뮤니티 거점 공간 조성으로 지역 주민의 사회 참여 욕구 실현, 어르신 맞춤형 일자리 지원, 청소년 여가문화 조성, 육아 및 자녀 돌봄 문화 형성 등으로 마을공동체를 활성화합니다.

- **위 치** : 노원구 한글비석로 371
- **규 모** : 지하1층/지상4층(연면적 2,989.54㎡)
- **주요시설** : 작은도서관, 주민사랑방, 공동육아방, 아이휴센터, 마을공동체 지원센터, 커뮤니티실, 청소년아지트, 청소년성상담센터, 어르신일자리지원센터, 어르신청춘카페, 어르신당구클럽 등
- **운영내용**
 - 운영시간 : 평일(9:00~21:00) / 토요일(10:00~19:00)
 - 시설운영 : 5개 부서 10개 시설

2021년 사업성과

- 2021. 11월 말 건축 준공
- 2021. 12.~2022. 1. 내부 인테리어 공사

주민자치회 지원사업 추진

주민자치회의 역량 및 권한 강화로 실질적인 주민자치 활성화에 기여하고 주민 스스로 마을 현안을 발굴·해결할 수 있도록 행·재정적 지원을 지원합니다.

- **대상** : 19개동
 - 시범 6개동 : 2019. 2월 ~
 - 월계1동, 공릉2동, 하계1동, 중계4동, 상계1동, 상계9동
 - 확대 13개동 : 2021. 2월 ~
 - 월계2동, 월계3동, 공릉1동, 하계2동, 중계본동, 중계1동, 중계2.3동, 상계2동, 상계3.4동, 상계5동, 상계6.7동, 상계8동, 상계10동
- **주요내용**
 - 주민자치회 구성 및 운영
 - 주민총회를 통한 자치계획 수립 및 시행
 - 주민자치사업 발굴 및 예산 편성 집행 등
- **소요예산** : 538백만원

2021년 사업성과

- 2021년 6개 시범동 주민자치계획 실행
- 2022년 19개동 주민자치계획(시민참여예산, 주민세환원분)의제발굴 수립
- 시민참여예산(72개 사업 367,200천원), 주민세 환원분(92개 사업 780,225천원)



힐링공동체 마을만들기 활성화

마을 사람들이 스스로 모여 더불어 나누고 함께 어울릴 수 있는 마을공동체 공간을 조성·지원하여 마을공동체 활동 공간 거점 마련하고 마을공동체 활성화에 기여합니다.

• 마을공동체 공간 조성 및 지원

- 공간 현황(총18개소)

[일반 마을공동체 공간(11개소)]

연번	공간명	위치	규모	개관	시설현황	운영방법
1	경춘신힐링센터	공릉로51길 20	지하1층, 지상2층(542.56㎡)	2019. 4.	북카페, 아이돌봄방, 커뮤니티실 등	주민 자율 운영
2	불암골행복발전소	중계로14길 53	지상1층(268.9㎡)	2016. 6.	북카페, 돌봄교실, 지역아동센터 등	
3	수락숲이랑	누원로19	지상1층(101.3㎡)	2017. 7.	북카페, 프로그램실	
4	수락행복발전소	동일로242길77	지하1층, 지상3층(285.04㎡)	2018. 5.	북카페, 커뮤니티실, 다목적실, 등	
5	꿈꾸는상계5동행복발전소	상계동 450-6	지상2층(129.59㎡)	2018. 7.	북카페, 커뮤니티실	
6	상구내행복발전소	한글비석로54길116, 지하1층	지하1층(111.51㎡)	2017.11.	다목적실, 커뮤니티실 등	
7	영축산어울마루	월계동 산125-8 등산로 초입	40㎡	2021.4.	프로그램실, 주민센터	
8	도암어울마루	덕릉로126나길 14, 2층	134㎡	2021.11.	북카페, 프로그램실, 공유주방 등	
9	하계어울마루	공릉로58가길 13, 1층	134.84㎡	2021.12.	북카페, 프로그램실 등	
10	원터어울마루	동일로214길 21	137㎡	2021.12.	북카페, 프로그램실, 다용도실 등	
11	중계어울마루	한글비석로371,1층	45.21㎡	2022. 1.	프로그램실 등	

[도서관 결합 마을공동체 공간(7개소)]

연번	공간명	위치	규모	개관	시설현황	운영방법
1	초안산숲속작은도서관	덕릉로60길 199	지상2층(292.21㎡)	2014. 9.	도서관, 북카페, 구립지역아동센터	주민 자율 운영
2	한내행복발전소	마들로3길 13	지하1층, 지상3층(1,014.56㎡)	2018. 2.	도서관, 북카페, 헬스장, 다목적실	
3	한내지혜의숲	마들로86(한내근린공원 내)	지상1층(359.37㎡)	2017. 5.	도서관, 북카페, 지역아동센터	
4	공릉행복발전소	동일로179길 22	지상3층(691㎡)	2016. 6.	경로당, 북카페, 어린이자료실 등	
5	공덕골아름드리	동일로186길 324	지상2층(407.66㎡)	2018. 7.	북카페, 도서관, 지역아동센터	
6	가재울지혜마루	한글비석로97	지상1층(201.64㎡)	2017.11.	북카페, 도서관, 주민자치프로그램실	
7	상계숲속작은도서관	동일로227길 106	지상1층(325.52㎡)	2014. 3.	도서관, 북카페, 구립지역아동센터	

• 마을공동체 공간 조성 및 운영

- 신규 마을공동체 공간 조성(2개소 진행 중) 및 기존 공간 운영 위한 운영비 등 교부
- 마을공동체 공간 운영시기 관계망 회복 및 역량강화 위한 교육 추진
- 마을공동체 공간 자원활동가 워크숍-네트워킹 파티 실시

• 마을공동체 사업 추진

- 마을공동체 사업 홍보 지원을 위한 현수막 및 홍보물 등 제작·배부
- 공유도시 활성화 사업 추진

• 소요예산 : 446백만원

2021년 사업성과

- 마을공동체 공간 조성 완료
 - 영축산어울마루(월계1동) 마을공동체 공간 : '21. 4월 개소
 - 도암어울마루(상계3·4동) 마을공동체 공간 : '21. 11월 개소
 - 하계어울마루(하계1동) 마을공동체 공간 : '21. 12월 개소
 - 원터어울마루(상계6,7동) 마을공동체 공간 : '21. 12월 개소
- 마을공동체 공간 운영
 - 마을공동체 공간 워크숍 추진(1회), 공간 자원활동가 30여명 참석
- 행복편지 구민 7400여명 대상 1,776,000건 발송

노원구 마을생태계조성사업 지원

지속가능한 주민 주도의 마을생태계 조성을 위해 민·관 협력의 주민 참여를 통한 마을공동체 사업을 지원합니다.

- 대상 : 마을공동체 및 공모사업에 관심 있는 주민 누구나
- 주 체 : 노원구, 마을공동체지원센터
- 내 용 : 중간지원조직 운영, 마을공동체 공모사업 추진, 주민활동지원 및 기반조성사업(교육, 네트워크) 등
- 소요예산 : 314백만원



2021년 사업성과

- 마을공동체 공모사업 54개 지원 (씨앗기 18개, 새싹기 8개, 공간지원 4개, 마을살이소모임 6개, 이웃만들기 18개)
- 마을공동체 한마당 "더불어 숲을 이루자" 개최 (2021. 12. 5. 300여명 참여)

공공시설 유희공간 운영

주민 접근이 용이한 공공시설 유희공간을 개방·공유함으로써 공간활용도를 극대화하고 주민 커뮤니티 거점 형성을 통해 마을공동체를 활성화합니다.

- 운영현황 : 84개소

시설명	구청사	자치회관	구민회관	평생교육원 등	총계
공간수	3	57	3	21	84

- 신청방법 : 서울시 공공서비스예약시스템을 통한 홈페이지 신청, 전화 및 방문 신청
- 사 용 료 : 자치회관 무료, 구청사/구민회관 등 유료(금액은 개별 규정에 따름)



2021년 사업성과

- 모금 : 2,081,556천원
- 지원 : 개인 17,669명 단체 457개소, 1,718,819천원

노원교육복지재단 운영

틈새계층·위기가정 등 공공부조의 사각지대계층에게 삶의 희망을 주고, 경제적 빈곤으로 학업 중단 등 위기에 처한 청소년에게 장학금 등을 지원합니다.

- 위 치 : 노원구 동일로 1229(노원구민의원전당 3층)
- 사업내용
 - 서울사회복지공동모금회 협력사업 '나눔네트워크사업'
 - 저소득 취약계층 발굴 및 지원
 - 저소득층 자녀에 대한 장학사업 등 지원
 - 지역복지 네트워크 및 사회복지시설 공모사업
 - 사회복지시설 수탁운영(자원봉사센터, 푸드마켓, 노원50+센터, 온종일돌봄단, 다모인)
- 소요예산 : 405백만원

찾아가는 동주민센터 추진

복지정책의 공공성을 실현하고 민관협력을 통해 지역복지력을 강화하며 주민참여 활성화를 통해 복지공동체를 구축합니다.

• 내 용

- 찾아가서 동네와 주민을 살피는 구역 소통 우리동네주무관 활동
- 복지플래너, 동마을간호사 사업 시행 등 찾아가는 복지 실현
- 동 단위 사례관리 및 복지상담전문관제 시행으로 통합서비스 제공
- 민관 협력 네트워크 강화를 통한 복지생태계 조성

• 소요예산 : 6.6백만원

☞ 2021년 사업성과

- 어르신 가구 상담건수(4,668건), 빈곤위기 가정 상담건수(33,417건)
- 사회보장급여 신청접수(91,592건), 통합사례관리(305건)
- 골목회의 추진(107건 1,037명 참여)
- 보건복지부 지역복지사업 평가 '찾아가는 보건복지서비스 제공 분야' : 우수상 수상(2년 연속)

노원 뚝뚝뚝 돌봄단 운영

취약계층 복지대상자의 안부를 지속적으로 확인하고, 복지사각지대 발굴과 서비스 연계를 통해 노원형 촘촘한 복지전달체계 구축합니다.

• 내 용

- 참여대상 : 이웃돌봄의 역량을 갖춘 지역 주민 200명(동별 4~14명)
- 활동시간 : 월48시간/주3일/1일4시간 이내
- 활 동 비 : 월30만원(기타소득세, 지방소득세 8.8% 원천징수 차감 지급)

• 소요예산 : 755백만원



☞ 2021년 사업성과

- 우리동네돌봄단 활동실적 : 19개동 200명 활동(동별 4~14명)
- 취약계층 발굴 및 지원현황(중복 포함) (단위 : 회)

계	가구방문	전화상담	자원연계	
			공적서비스	민간자원
140,281	26,912	98,812	1,960	12,597

노원구 돌봄SOS센터 사업

돌봄의 공백이 발생한 주민에게 5대 돌봄서비스 및 5대 중장기돌봄연계를 제공함으로써 복지 사각지대를 해소합니다.

- **대상** : 혼자 거동이 어려우며 수발 가족이 없는 자 중 공적 돌봄서비스를 이용하고 있지 않은 주민
- **내용**
 - 19개 동주민센터에 돌봄SOS센터 설치 및 돌봄전담인력 (사회복지직, 간호직) 배치
 - 각 동 돌봄SOS센터에서 돌봄이 필요한 주민을 발굴하여 협력기관으로 모집된 돌봄서비스 제공기관을 통해 돌봄서비스 제공
 - 주요 서비스

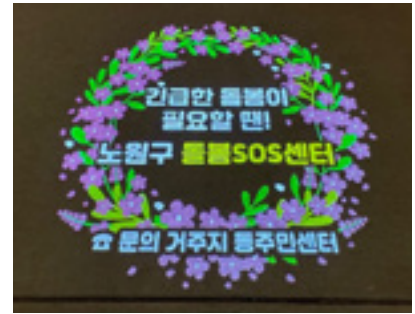

2021년 사업성과

- 돌봄서비스 제공건수(2021.1.~ 12.)
 - 5대 돌봄서비스(1,619건), 5대 중장기 돌봄연계(561건)
- 돌봄서비스 제공기관(MOU) 현황 : 44개소
- 지역사회통합돌봄 추진 유공 우수 지자체 선정: 보건복지부장관 표창

구분	서비스명	서비스 내용
5대 돌봄 서비스 (수가)	일시재가	이용자의 가정을 방문하여 이용자 수발 서비스 제공
	단기시설	이용자의 단기간 시설 입소를 통한 돌봄 서비스 제공
	동행지원	이용자의 필수적인 외출 활동을 지원하기 위한 동행 서비스 제공
	주거편의	이용자의 가정 내 간단한 수리, 보수, 소독 등 서비스 제공
	식사지원	이용자의 기본적인 식생활 유지를 위한 식사배달 서비스 제공
5대 중장기 돌봄 연계 (비수가)	안부확인	시·구·동단위 프로그램(복지플래너 모니터링 안부확인 제외), 민간 프로그램
	건강지원	보건소 건강돌봄서비스, 보건복지부 방문진료사업, 의료기관, 기타 지역사회자원
	돌봄제도	노인장기요양보험, 노인맞춤돌봄, 장애인활동지원 등 공적 돌봄제도
	사례관리	찾동(동통합) 사례관리, 구 통합사례관리, 민간 사회복지기관 등
	긴급지원	국가형·서울형 긴급복지지원, 희망온돌 따뜻한겨울나기 성금

• **소요예산** : 10백만원



동주민복지협의회 운영

공공부조의 사각지대에 있는 틈새계층·위기가정 등에 민간자원을 발굴·연계합니다.

- 구 성 : 대표협의회, 실무협의회
- 기 능
 - 동 지역사회 문제해결을 위한 복지자원 발굴
 - 틈새계층·위기가정 등에 대한 생활안정과 자립증진을 위한 연계 및 지원
 - 지역사회 복지증진을 위한 공동 협력사업 수행
 - 복지대상자에 대한 민·관 협력 맞춤형 서비스 제공
- 주요사업
 - 동주민복지연합회 회의 : 매월 위원장단 회의를 통해 사업 교류
 - 동주민복지협의회 운영(19개동 동별 취약계층 대상 복지사업 진행)
 - 區지역사회보장협의체와 함께하는 한마음 워크숍 개최
 - 동주민복지협의회 우수사례 공유회 개최
 - 동주민복지협의회 사업 운영 공모 신청에 따른 동단위 사업 추진
- 소요예산 : 154.8백만원



2021년 사업성과

- 동주민복지협의회 연합회 총 3회 개최
- 동주민복지협의회 위기가구 발굴 건수 : 1,378건
- 동주민복지협의회(복지공동체 통합 운영) 교육 및 회의

회의 운영		통합 교육	사업 개수	홍보	
월례 회의(회)	통합 회의(회)			구소식지 등	카카오톡 채널
120	22	19	80	42	27

- ※ 동단위 인적자원망 통합 교육(10월~12월) : 총 373명 참여
- ※ 동단위 인적자원망 : 똑똑똑 돌봄단, 이웃사랑봉사단, 명예사회복지공무원 등
- 한마음워크숍(상·하반기 추진)
 - 봄맞이 감사·힐링 워크숍 : 동단위 인적자원망 290명, 불암산 힐링타운 19회
 - 가을맞이 감사·힐링 워크숍 : 동단위 인적자원망 101명, 포천 당일 코스
- 동주민복지협의회 10주년 기념식 및 동우수사례 공유회 추진(행사 미개최)
 - 동주민복지협의회 위원 대상 지역복지 유공 표창 추진(동별x2 =38명)
 - 동우수사례 공유회 : 우수동 1개동, 노력동 9개동 각 포상금 지원
- (서울시 공모사업) 동복지 대학 1년차 운영
 - 대상 : 상계3.4동, 공릉1동
 - 내용 : 동단위 인적자원망 역량 강화 교육 12회 추진(동별 6회)



희망온돌 따뜻한 겨울나기 사업

성금 모금으로 도움이 필요한 저소득 주민을 지원함으로써 복지사각지대를 해소하고 “나눔 및 기부문화”를 확산시킵니다.

- **대 상**
 - 모금 : 지역주민, 유관기관 및 단체 등
 - 배분 : 관내 도움이 필요한 저소득주민 선정·지원
- **내 용**
 - 모금활동 : 「서울사회복지공동모금회」와 민·관 협력 사업으로 추진
 - 접수창구 : 복지정책과 (서울사회복지공동모금회 노원구 전용 계좌 입금)
 - 지원기준 : 기초생활수급자, 차상위계층, 일반저소득 (기준 중위소득 120% 이내)
 - 생활비, 교육비, 의료비, 화재·자연재해로 인한 피해 등 저소득 주민생활 안정 지원
- **기 간**
 - 모금기간 : 2021.11.15.~2022.2.14(3개월)
 - 배분시기
 - 성품 : 보관상의 어려움 등으로 선 배분 후 접수(저소득 주민, 복지관)
 - 성금 : 배분사유발생시 신청에 의한 분기별 집행(예산 조기 소진 방지)
- **모금 및 배분 추진 절차**

2021년 사업성과

- 외부평가 수상실적 : 2021. 희망온돌 따뜻한겨울나기 우수자치구 선정 (3년 연속 우수 자치구 선정)
- 모금현황 : 총 2,723,162천원 (성금 : 872,511천원, 성품 : 1,850,651천원)

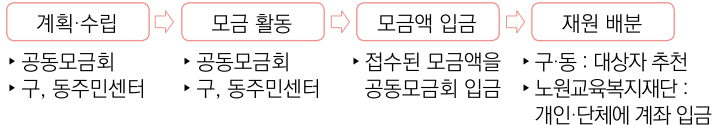

노원푸드뱅크마켓센터 운영

업체 및 개인으로부터 성품을 기탁 받아 어려운 이웃에게 전달하여 취약계층을 보호하고 기부문화 확산에 기여합니다.

- 위 치 : 노원구민익전당 지하1층
- 대 상 : 관내 저소득층 주민 중 등록된 회원
- 내 용
 - 푸드마켓 : 매일 이용자가 직접 방문하여 물품을 선택 수령(4품목, 1만원 상당)
 - 푸드뱅크 : 대량기탁 일괄배분 형태로 운영되며 복지시설 위주로 배분
- 소요예산 : 270백만원

2021년 사업성과

- 모집 및 배분실적 : 1,086,129천원 모집 / 2,264,389천원 배분
- “위기가정 특별지원사업” 실시(최대 6개월)
 - 복지소외계층(푸드마켓 탈락자 및 전입자 등) 및 위기가정에 대한 사례관리 지원

소나무센터(위기가정 통합지원센터) 운영

노원구와 노원경찰서가 협업하여 112에 신고된 가정폭력·학대 피해가구를 통합적으로 지원하여 재발방지를 도모합니다.

- 위 치 : 노원구 상계로23길 17
- 대 상 : 가정폭력으로 112 신고된 가구 중 '센터 연계 정보제공'에 동의한 대상
- 내 용
 - 구청 통합사례관리사의 전문성과 경찰의 위기가정에 대한 정보 공유로 복지사각지대에 있는 위기가구를 선제적으로 발굴 및 사후관리
 - 112신고 전수 전화모니터링 및 서비스 연계
 - 상담 및 모니터링을 통한 맞춤형 복지서비스 지원, 통합사례관리 선정
- 소요예산 : 20백만원

2021년 사업성과

- 센터접수 1,146건, 전화상담 1,014건, 가정폭력전문상담소 등 전문기관 의뢰 및 서비스 연계 382건, 통합사례관리 선정 10건, 학대예방경찰관과 통합사례관리사 합동방문 56건

민관협력 통합사례관리 지원

사례관리 관련 기관들의 소통과 협력을 바탕으로 지역 현장 상황에 적합하게 수립된 사례관리 실천계획에 따라 주민들에게 맞춤형 사례관리서비스를 제공합니다.

- 대 상
 - 통합사례관리를 통해 탈빈곤·자활지원 가능 가구 및 빈곤예방 지원이 가능한 차상위 빈곤가구
 - 복지사각지대 조사를 통해 발굴된 위기가구 중 통합사례관리가 필요한 가구
- 내 용
 - 복지·보건·고용·주거·교육·신용·법률 등 필요한 서비스를 통합적으로 연계·제공
- 소요예산 : 478백만원

2021년 사업성과

- 통합사례관리 실적 : 발굴 및 선정 524가구, 사례종결 311가구
- 민관 통합사례관리 활동사례집 『다정다감(多情多感)』 발간 : 2021. 12월
- 민관 사례관리 실무자 역량강화 지원
 - 전문성 증진을 위한 역량강화 교육 (정신건강, 중독, 금융복지, 무연고자) : 4회/191명
 - 민관 사례관리 외부전문가 지도·자문 : 3회/36명
 - 민관 사례관리 실무자 힐링캠프 : 2회/381명

긴급복지지원

갑작스런 위기상황에 처하여 도움이 필요한 자를 신속하게 지원함으로써 위기상황 해소 및 생활안정을 도모합니다.

- **대 상** : 위기상황에 처하여 생계유지 등이 어렵게 된 자(수급자 제외) 중 소득 중위소득 75%이하, 재산 18,800만원이하, 금융 500만원 이하(주거지원은 700만원 이하)
- **내 용**
 - 생계지원 : 주소득자의 사망, 가출, 주소득자 및 부소득자의 휴·폐업, 실직 등으로 생계가 곤란한 경우
 - 의료지원 : 중한 질병 또는 부상을 당한 경우
 - 주거지원 : 경매, 공매, 화재 등으로 거주하는 주택에서 생활하기 어려운 경우
 - 기타지원 : 사회복지시설이용, 교육, 연료, 해산, 장제 등
- **소요예산** : 2,329백만원

2021년 사업성과

- 긴급복지지원(4,038건/2,999,440천원)
- 생계지원(2,366가구/1,651,169천원)
- 의료지원(595명/1,189,467천원)
- 주거지원(215가구/73,346천원)
- 기타지원(862건/85,458천원)

저장장애가구 주거환경개선 지원

저장장애가구의 주거환경 개선으로 쾌적한 주거 공간을 마련하고 사후관리를 통해 안정적인 일상생활 유지를 지원합니다.

- **대 상** : 가구 내 생활쓰레기 등 적치로 위생 불량 및 화재위험 상존하여 지원이 필요한 가구
- **내 용**
 - 공공·민간 자원을 활용하여 주거환경 개선
 - 민·관 협력을 통한 휴먼서비스 제공 및 돌봄 네트워크 강화

추진체계

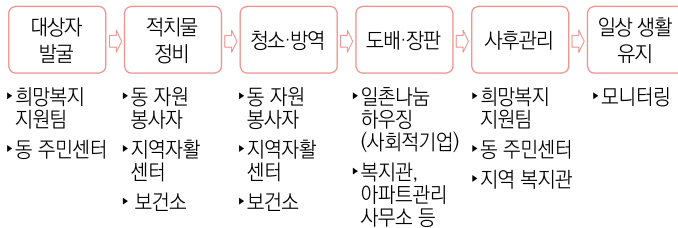

- **소요예산** : 8.6백만원

2021년 사업성과

- 저장장애증상가구 주거환경 개선 및 일상생활 유지 지원 : 총 12건

주거취약계층을 위한 집수리사업

에너지효율 개선과 소규모 집수리 지원 등을 통해 저소득 주거취약계층 가구의 안전 하고 쾌적한 주거환경을 조성합니다.

- **지원대상** : 수급자, 차상위, 일반 저소득 가구
- **지원내용** : 지붕(천막), 13개 공종, 기타 공종 등 소규모 집수리
- **지원규모** : 가구당 1,000천원 이내
- **소요예산** : 50백만원

사업유형	지원 대상	지원 한도	예산	지원 내용
저소득층 소규모 집수리	수급자, 차상위 일반 저소득 가구	가구당 1,000천원 이내	지붕(천막), 13개 공종, 기타 공종 등	구비 100%
서울시 희망의 집수리	수급자, 차상위, 중위소득 60% 이하 가구	가구당 1,200천원 이내	13개 공종, 가림막, 제습기, 환풍기 등	시비 100% (시 재배정예산)
에너지효율 개선사업	수급자, 차상위 일반 저소득 가구	가구당 2,300천원 내외	단열, 창호, 바닥, 보일러, 에어컨 등	국비 100% (한국에너지재단)

※ 13개 공종

- 도배, 장판, 단열, 도어, 방수, 처마, 새시, 싱크대, 타일, 위생기구(세면대, 양변기), 천장벽, 도료(페인트), 전기

2021년 사업성과

- 저소득층 소규모 집수리사업 53구/50,000천원 지원
- 서울시 희망의 집수리사업 64가구/68,154천원 지원
- 에너지효율개선사업 308가구/512,839천원 지원





어르신-대학생 주거공유(룸세어링) 추진

주거공간의 여유가 있는 어르신과 주거공간이 필요한 대학생이 함께 거주함으로써 어르신의 사회적 고립과 대학생의 주거 문제를 동시에 해결합니다.

- **지원대상** : 관내 주택 소유 60세 이상 어르신, 관내 대학(원) 재학·휴학생
- **사업내용**
 - 어르신과 대학생 간 계약조건 등 협의·중재
 - 협약식을 통해 협약서 및 임대차계약서 작성(6개월)
 - 쾌적한 주거 환경 조성을 위한 환경개선공사 지원(서울시 주택정책과)
 - 책상, 의자 등의 비품 지원(자원순환과 재활용센터)

• 사업절차

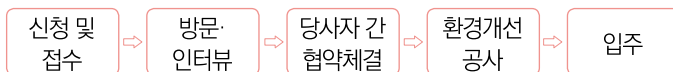

- 접수 : 홈페이지 및 유선 접수
- 매칭 : 어르신 주택 환경 상태 등 데이터 수집·구축 및 방문 매칭
- 협약 : 매칭 완료 후 상·하반기 협약식 및 세대공감 행사 개최(총2회)

- **소요예산** : 4.6백만원

☑ 2021년 사업성과

- 제16기(21.02.), 제17기(21.08.) 협약식 및 세대공감 행사 서면 대체
 - 매칭현황 : 어르신 4가구, 대학생 5명
- 환경개선공사: 47구/13건(도배장판, 화장실 등)
- 비품지원 : 47구/19건(책상, 의자, 책장 등)

북한이탈주민 지원사업

북한이탈주민의 지역사회 적응과 안정적인 정착을 위하여 지역협의회 지원 및 교육비 지원, 실태조사 등을 추진하여 북한이탈주민의 삶의 질을 향상에 도움을 주고자 합니다.

- **지원대상** : 노원구 거주 북한이탈주민
- **지원내용**
 - 북한이탈주민지원 지역협의회 상·하반기 년 2회 이상 개최
 - 북한이탈주민과 함께하는 워크숍 및 남북주민어울림 합창단 운영
 - 북한이탈주민 교육비지원 사업

사업명	대상자수	지원내용
직업훈련(자격증)	10명	· 요양보호사(5), 바리스타2급(5) / 교육비 및 응시료
자녀교육(학습지)	10명	· 미취학·저학년 학생 / 과목 개인별 선택

- 북한이탈주민지원 강화 기본계획 수립에 따른 위기가구 사례관리 추진
- 노원구 북한이탈주민 정착지원 강화 생활실태조사 추진 등

- **소요예산** : 31백만원



2021년 사업성과

- 북한이탈주민지원 지역협의회 2회 및 북한이탈주민과 함께하는 워크숍(11.11) 추진
- 교육비지원 사업
 - 직업훈련(요양보호사)자격증반 10명 교육 (자격증 8명 취득), 자녀교육(학습지) 10명지원
- 위기가구 사례관리
 - 대상주민에 대한 위기정보 등 사례관리를 통한 서비스 연계 조치
 - 사례관리 6건, 통합사례회의 1건 등

주민소득지원 및 생활안정자금 융자

주민의 소득수준을 향상시키고 생계자금이 부족한 저소득자의 자립기반을 조성합니다.

- **대상** : 노원구 주민, 국민은행 노원구청지점 1차 신용심사 승인자에 한함
- **내용**

구분	지원 대상	서비스 내용
융자대상	서울시, 경기도 관내 등록된 사업자	재산 총액 25,700만원 이하 가구
융자용도	사업운영자금	가계자금, 전세자금, 학자금, 의료비
융자한도	가구당 3,000만원 이하	가구당 2,000만원 이하
상환조건	2년 거치 2년 균등상환(연 2%)	

- **소요예산** : 1,850백만원

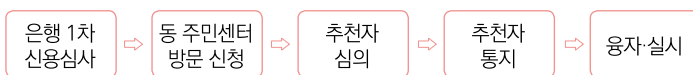

2021년 사업성과

- 15가구, 268,100천원 융자 지원

금융소외계층 소액융자

금융기관 융자가 제한된 저소득 가구에 대한 소액융자로 자립기반 조성 및 생활안정에 기여합니다.

- **대상** : 노원구 주민
- 65세 이상 노인, 한부모 가족, 장애인, 미혼부(모), 대학생 부부, 소년소녀 가장으로 금융기관 융자가 제한된 저소득 가구
- **용도** : 가계자금, 전세금 또는 입주 보증금, 학자금, 의료비
- **한도** : 가구당 300만원 이하
- **상환조건** : 융자받은 다음 달부터 36개월 분할상환(연 1%)
- **소요예산** : 34백만원

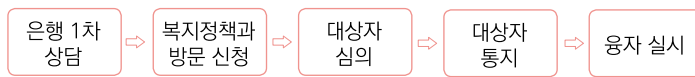

 2021년 사업성과

• 11가구, 33,000천원 융자 지원

국민기초생활보장 급여 지급

생활이 어려운 국민기초생활보장 수급자에게 생계급여, 주거급여, 교육급여, 해산급여, 장제급여 등 필요한 급여를 지원함으로써 최저생활을 보장하고 생활안정에 기여합니다.

- **대상** : 기초생활보장사업 생계급여, 의료급여, 주거급여, 교육급여 수급자
- **용도**
 - 생계급여, 주거급여 : 매월 20일 지급(가구별 차등 지급)
 - 교육급여 : 보장기관인 교육청에서 수급자에게 지급
(구비 부담금 교육청으로 이체)
 - 해산급여, 장제급여 : 출산한 경우 70만원, 사망한 경우 80만원 지급
 - 명절위문금 : 설 추석에 가구당(생계·의료) 2만원 지급 *시비 3만원 별도 지급
- **소요예산** : 147,528백만원



 2021년 사업성과

- 생계급여 : 181,536세대 / 86,329백만원
- 주거급여 : 232,879세대 / 36,853백만원
- 교육급여 : 3,459명 191백만원
- 해산장제급여 : 18명(해산) 631구(장제) / 518백만원
- 명절위문금 : 32,850세대 / 657백만원

서울형 기초보장 급여 지원

기준 중위소득 45%이하 빈곤층 중 법적 선정기준 초과 가구에 대해 생계급여 등을 지원하여 최소한의 생활을 보장합니다.

- **대 상** : 서울형 기초보장 수급자
- **절 차** : (신청) 동 주민센터 → (조사) 구 통합조사관리팀
→ (지원) 구 생활보장팀
- **내 용**
 - 생계급여 : 매월 25일 지급
 - 해산급여 : 해산자 70만원 지급
 - 장제급여 : 사망자 80만원 지급

2021년 사업성과

- 집행실적 : 4,549세대 5,372명
1,190,065천원 지급

저소득주민 장례 지원

저소득 주민에게 최소한의 장례지원을 제공함으로써 고인의 존엄성 제고와 사회적 책임을 실현합니다.

- **대 상** : 기초생활보장 생계·의료·주거급여 및 서울형 기초보장 수급자 장제급여 대상
- **내 용**
 - 영구차 비용 지원
 - 지원대상 : 기초생활보장 수급자 및 서울형 기초수급자 장제급여 대상
 - 지원내용 : 영구차 사용 실비지원(구 당 30만원 한도 내)
 - 안치료 비용 지원
 - 지원대상 : 저소득 공영장례 지원 대상 중 안치료가 발생한 자
 - 지원내용 : 해당 장례식장에 안치료 발생비용 지원
(최대 15일, 안치료 450천원)
- **절 차**
 - 영구차 비용 지원 : (신청) 동 주민센터 → (지원) 구 생활보장팀
 - 안치료 비용 지원 : (신청 및 지원) 구 생활보장팀
- **소요예산** : 202백만원

2021년 사업성과

- 영구차 비용 지원 559구 / 163백만원
- 안치료비용 지원 7구 2백만원

사람과 동물이 공존하는 반려문화 조성





반려동물 문화축제

동물복지에 대한 인식개선 및 건전한 반려문화 정착 유도로 사람과 동물이 공존하는 사회를 구현합니다.

- 일 시 : 2022. 10월 중
- 장 소 : 마들스타디움
- 내 용 : 다양한 메인무대 행사 및 부스운영 등
 - 이벤트 (유기견 생일잔치, 펫티켓 OX퀴즈, 펫티켓운동회, 토크콘서트 등)
 - 참여·교육 (무료미용, 무료건강상담, 무료행동교정상담, 캐리커처 등)
 - 체험·홍보 (리드줄 만들기, 이름표 만들기, 반려견 옷 만들기, 사진인화 등)
- 소요예산 : 30백만원

2021년 사업성과

- 2021. 11. 14. 개최
- 이벤트 및 체험행사 등 23개부스 운영
- 1,800명 참여

“힐링하시개! 댕댕하우스” 반려동물문화센터 운영

반려인구 1,500만시대를 맞이하여 동물복지인식 개선 및 건전한 반려문화 정착에 기여합니다.

- 위 치 : 노원구 수락산로 258
- 대 상 : 노원구민 전체
- 운영시간 : 화~일 10:00~19:00(월, 법정공휴일 휴관)
- 주요시설 : 교육실, 댕댕카페, 보호실, 놀이실, 셀프드라이룸
- 사업내용 : 반려동물문화교육 시행, 유기견 보호·입양, 댕댕카페 및 셀프드라이룸 운영 등
- 소요예산 : 204백만원

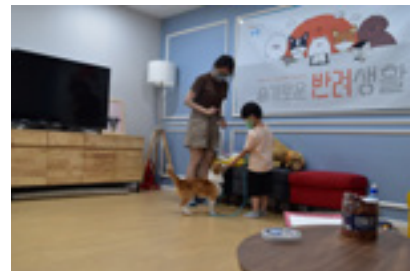

2021년 사업성과

- 반려문화교육 255회(598명),
- 유기견 입양 15두,
- 셀프드라이룸 이용(480두)

명절 연휴 반려견 쉼터

설·추석 등 명절시 반려견 돌봄서비스를 시행함으로써 유기견 방지에 따른 사회적 비용을 절감하고 동물복지 증진에 기여합니다.

- 기 간 : 명절연휴(설, 추석) 3일간
- 장 소 : 노원구청 2층 대강당
- 대 상 : 관내 반려견 양육가구(30두/가구당 1두)
- 동물등록 및 광견병 예방접종을 완료한 소형견
- 사업내용 : 명절연휴 동안 반려견 돌봄서비스 제공
- 소요예산 : 5백만원

2021년 사업성과

- 명절연휴 반려견 쉼터 이용 51두



반려동물 놀이터 운영

반려동물이 자유롭게 뛰어놀 수 있는 공간을 조성하여 증가하는 반려동물 놀이터 수요를 해소하고 사람과 반려동물이 동행하는 문화를 확산합니다.

- 위 치 : 당고개놀이터(상계동 산 158-1), 마들놀이터(상계동 770-2)
- 규 모 : 당고개놀이터(1,200㎡), 마들놀이터(772㎡)
- 주요시설 : 놀이공간(대·소형견), 안내동, 울타리, 급수시설, 주차장, CCTV 등
- 소요예산 : 5백만원

2021년 사업성과

- 반려견임시놀이터 2개소 시설 개선·보완
(야자메트 바닥보수 등 시설 유지관리)

2022년 주요업무계획

- ① 고품격 민원행정서비스 제공
 - ② 소통과 참여로 열린 행정 구현
 - ③ 구정홍보 활성화로 구민 알권리 충족
- 
- The background of the page features a decorative pattern of diagonal lines in a light beige color, set against a darker beige background. The lines are of varying lengths and are arranged in a staggered, overlapping manner, creating a sense of movement and depth.

구정 홍보 활성화와 열린 행정구현으로
고품격 주민공감 민원서비스를 제공할 것입니다.

7

주민공감
민원서비스

고품격 민원행정 서비스 제공



상계5동 청사 신축

건물노후로 인한 유지관리 비용의 지속적 증가로 청사 신축을 통해 효율적인 행정업무와 쾌적한 주민커뮤니티 공간을 조성합니다.

- 위 치 : 노원구 한글비석로 434(상계동)
- 규 모 : 지하1층/지상4층(부지면적 516㎡, 연면적 1,272.73㎡)
- 사업기간 : 2021. 1. ~ 2022. 6.
- 소요예산 : 5,673백만원



2021년 사업성과

- 2021. 1. 착공 ~ 2021. 12. 외부 마감 및 내부벽체 공사

청백-e 시스템 운영

5대 지방행정시스템과 연계하여 업무처리 과정의 오류, 비리 등을 사전 예방함으로써 깨끗하고 투명한 청렴행정을 실천합니다.

- 청백-e 시스템 조치율 제고
 - 예방 프로그램 모니터링 내역 및 조치현황 점검
 - 경보발생 사항 및 미조치내역 관리 철저
- 청백-e 시스템 점검의 날 실시(매주 월) : 모니터링 조치 철저
- 감사자료 활용 : 경보발생 미조치 및 부적정 조치사항 해당부서 감사시 조치
- 소요예산 : 12백만원

2021년 사업성과

- 경보 발생 모니터링 3,882건 처리

응답소 현장민원 및 182(일발리) 운영

주민생활 불편사항에 대하여 능동적인 민원 처리로 주민만족도를 향상시킵니다.

- 대상민원 : 교통, 도로, 청소, 하수시설물, 가로정비, 공원녹지 등 생활 속 불편사항
- 환경순찰 강화 : 부서 합동 순찰 및 자체 환경 순찰 실시
- 소요예산 : 1,057백만원

2021년 사업성과

- 응답소 현장민원 처리 건수 : 35,225건
- 응답소 현장민원 신고처리 우수부서 및 직원 포상금 지급 (12월)
- 182(일발리) 민원처리 건수 : 906건

일과시간외 민원실 운영

정규 근무시간 내 구청 방문이 어려운 직장인 및 학생 등을 위하여 매주 수요일 연장 근무를 실시하여 민원편의를 극대화 합니다.

- 운영주기 : 매주 수요일 (주1회)
- 운영시간 : 18:00 ~ 20:00 (2시간)
- 대상 민원사무
 - 주민등록 등·초본 발급
 - 인감증명 발급
 - 가족관계등록신고 및 증명 발급
 - 여권 접수·교부

 2021년 사업성과

• 운영 실적 : 207건

정보공개 제도 운영

국민의 알권리를 보장하고 국정운영의 투명성을 확보합니다.

- 내 용 : 공공기관이 보유·관리하는 정보를 국민에게 공개함으로써 국정 운영 투명성 제고 및 행정 참여 확대
- 방 법 : 정보공개포털(www.open.go.kr) 온라인 신청 또는 구청 민원실 방문

 2021년 사업성과

• 2021년 정보공개 공개율 : 95%

사망자 등 재산조회 통합처리 (안심상속 원스톱서비스)

사망신고서 1회 방문으로 연관된 민원 16종을 동시에 해결함으로써 신속하고 편리한 원스톱 서비스를 제공합니다.

- 대 상 자 : 사망자, 피후견인(피성년후견인, 피한정후견인)
- 신청장소 : 전국 시(구), 읍, 면, 동 주민센터 또는 “정부24” 온라인
- 신청기간 : 사망한 달의 말일 기준으로 6개월 이내
- 신청자격 : (1순위) 직계비속 및 배우자, (2순위) 직계존속 및 배우자, (3순위) 형제자매, 대습상속인, 상속재산관리인 등
- 조회내용 : 사망자의 금융거래, 국세, 국민연금, 사립학교교직원·공무원·군인 연금, 근로복지공단 퇴직연금, 건설근로자 퇴직공제금, 군인공제회, 대한지방행정공제회, 과학기술인공제회, 한국교직원공제회 가입여부, 토지, 건축물, 지방세, 자동차 소유내역 총 16종

 2021년 사업성과

• 운영 실적 : 284건

소통과 참여로 열린 행정 구현



구민상 시상 및 모범구민 표창

구정에 적극적인 관심을 가지고 지역사회 발전을 위하여 헌신적으로 봉사하고 선행하는 숨은 일꾼을 발굴하고 격려합니다.

• 내 용

- 구민상 : 총 9개 부문에 대하여 각 1명 상패 수여(아버이상, 효행상, 봉사상, 청소년상, 교육발전상, 환경상, 복지상, 문화체육상, 경제진흥상)
- 모범구민표창 : 지역사회 발전에 기여한 자에게 표창 수여(분기별 1회)

• 소요예산 : 24백만원

2021년 사업성과

- 구민상 시상 (2021.12.) : 9개 분야 9명
- 모범구민표창 시상 : 연 4회 총 436명

노원구 구민감사관 운영

노원구민의 구정 감사기능을 강화하고 불합리한 제도의 개선·건의 등으로 구민의 권익을 보호하며 자체감사기능 강화합니다.

• 근 거 : 서울특별시 노원구 구민감사관 운영에 관한 규정

• 인 원 : 전문 구민감사관 10명, 일반구민감사관 19명

• 내 용

- 구 자체 감사에 참여하여 개선방안 제시
- 주민 불편사항에 대한 시정건의 및 처리방안 제시
- 불합리한 법령, 제도에 대한 개선 건의
- 시행 중인 공사현장에 참여하여 의견제시 또는 시정건의
- 위법·부당한 행정사항, 공무원의 부조리 등에 대한 신고
- 그 밖에 구정 발전에 관한 의견 제시 등

• 소요예산 : 7백만원

2021년 사업성과

- (1월) 동부간선도로 개통구간 개선방안 파악 - 6건
- (3월) 근린·어린이 공원 관리실태 점검 및 개선사항 발굴 - 56건
- (6월) 풍·수해 대비 산사태 취약지역 등 안전시설 점검 및 개선사항 발굴 - 7건
- (7월) 공공 민간 공사장 안전관리 실태 점검 및 개선사항 발굴 - 40건
- (8월) 관내 빗물받이 관리실태 현장 점검 및 개선사항 발굴 - 223건
- (11월) 노원 달빛산책 행사장 개선방안 제안 - 5건

주민참여예산제 운영

예산편성과정에 주민이 직접 참여함으로써 재정운영의 투명성 및 공정성을 제고합니다.

• 주민참여예산제 운영

- 지역사업 공모 및 선정(지역회의 운영)
- 위원회 및 분과위원회 운영

• 온라인「주민참여예산방」운영

- 사업예산, 예산절감방안 및 예산낭비신고 등

2021년 사업성과

- 2022년 예산반영 주민참여예산 사업 13건, 5억원 선정

주민 및 공무원 제안제도 운영

주민과 직원의 구정참여로 행정제도를 효율적으로 개선하여 행정서비스의 질을 높입니다.

- **대상** : 노원구민 및 공무원
- **참여방법**
 - 구민 : 구 홈페이지(www.nowon.kr)「소통참여→구민제안」및 우편, 방문, 팩스
 - 직원 : 서울행정시스템「창의제안」에 등재
- **제안내용** : 각종 제도개선, 예산절감, 생활편익 등 구정발전 방안 전반

2021년 사업성과

- 제안접수 : 구민 444건, 공무원 25건
- 우수제안 채택 : 구민 4건, 非 구민 2건, 공무원 2건
- 대학생 Idea 채택 : 10건



구정홍보 활성화로 구민 알권리 충족



노원마을미디어지원센터 운영

지역사회 미디어활동 거점공간을 마련하여 민주적 소통문화 구축 및 디지털 시대의 새로운 소통모형을 창출합니다.

- 위 치 : 노원구 노원로26가길 12
- 규 모 : 지하1층/지상4층(대지 178㎡, 연면적 455㎡)
- 주요시설
 - 지하1층 : 영화관, DVD감상실
 - 지상1층 : 사무실
 - 지상2층 : 디지털강의실, 일반강의실, 동아리방
 - 지상3층 : 영상스튜디오, 1인미디어실, 동아리방
 - 지상4층 : 라디오스튜디오(7인실 1, 3인실 1)
- 사업내용
 - 체계적인 미디어교육 : 영상촬영, 영상편집, 라디오녹화, 유튜브 등
 - 무료 영화상영 : 정기상영회, 가족영화관, 청춘극장, 독립영화 등 상영
 - 미디어 장비대여 : 미디어 제작에 필요한 장비 대여
 - 미디어 공간대관 : 미디어 작업 및 교육 등에 필요한 공간 대관
 - 미디어단체 활동 : 노원마을미디어사회적협동조합, 노원FM, 노원유쓰캐스트, 나우온미디어, 이야기발전소, 수집소, 안마을신문 등
- 소요예산 : 73백만원



2021년 사업성과

- 영상편집 강좌 등 미디어교육 운영 (13개 강좌, 231차시)
- 주민 미디어역량강화 사업 (13개 주민센터, 52차시)
- 돌봄 미디어교실 운영 (15개 아이휴센터, 90차시)
- 시설 및 장비이용 (3,358명)
- 청소년 기자단 등 동아리 운영 및 주민단체 지원 (14개 단체)
- 노원음악방송 운영(주간·야간방송, 주 6일)
- 중계지원 38건

노원구 소식지 발행

구민들에게 필요한 구정정보와 다양한 소식들을 실은 소식지를 매월 정기적으로 발행·배포합니다.

- 구 소식지 : '힐링 노원'
 - 발행주기 : 월1회
 - 발행부수 : 월 222,000부
- 어르신 소식지 : '신나는 노원'
 - 발행주기 : 계간 1회
 - 발행부수 : 계간 15,000부
- 주요내용 : 주요구정, 행사, 힐링·문화·건강복지·교육·소통 등 정보 제공
- 소요예산 : 371백만원

2021년 사업성과

- 구 소식지(힐링 노원) 12회 / 월 222,000부 (연 266만부) 발행
- 어르신소식지(신나는 노원) *코로나19 확산에 따른 경로당 폐쇄로 미발행

유튜브·SNS 활용 주민소통 활성화

유튜브 및 다양한 SNS 채널을 적극 활용하여 사용자 중심의 콘텐츠를 제작하고 참여형 이벤트 등을 통해 주민과의 양방향 소통을 활성화합니다.

- **유튜브 채널명** : 노원구청 미홍씨
- **유튜브 채널 운영현황**
 - 2021년 3월 '노원구청 미홍씨'채널 신규 개설
 - 재생목록 : 뉴스, 미홍씨캠, 어!있네, 보들노원소식
 - 뉴스 : NBS의 줄임말로, 구정 소식이 친근히 느껴질 수 있도록 만든 새로운 뉴스 포맷
 - 미홍씨캠 : 르포, 뮤직비디오 등 다양한 장르의 영상을 올리는 포괄적 카테고리
 - 어!있네 : '어머 이런 것도 있었네'의 줄임말로, 명소 등 구정 정보 카테고리
 - 보들노원소식 : 시·청각장애인을 위한 월간 수어영상소식지 카테고리
- **SNS 채널** : 6개
 - 페이스북 : goodnowon
 - (보건소) 페이스북 : nowonhealth
 - 네이버블로그 : 노원구청
 - 인스타그램 : goodnowon
 - 네이버포스트 : 노원구청
 - 트위터 : goodnowon
- **기타 매체**
 - 당근마켓 : (상계)미홍씨 (공릉·중계동)공중그네 (월계·하계동)월하랑
- **SNS 이벤트 개최** : 2022년 2, 5, 8, 11월
- **제15회 노원 사이버사진/영상공모전 개최** : 2022. 8. ~ 12.
- **소요예산** : 30백만원

☞ 2021년 사업성과

- SNS 운영실적

구분	명칭	매체명	개설일	추진실적	
				기준	2021. 12.
SNS	노원구청 미홍씨	유튜브	2021.3월	구독자 수	1,451
	goodnowon	페이스북	2012.2월	팔로워 수	15,941
	노원구청	블로그	2012.6월	누적방문자 수	2,941,702
	goodnowon	인스타그램	2017.6월	팔로워 수	3,274
	노원구청	포스트	2017.2월	누적방문자 수	303,019
	goodnowon	트위터	2010.7월	팔로워 수	9,126
	nowonhealth	(보건소)페이스북	2018.3월	팔로워 수	3,071

- 유튜브 채널 '노원구청 미홍씨' 영상콘텐츠 업로드 70건
- SNS이벤트 : 3회 실시(5, 8, 10월)
 - 당첨자 총 215명(참여자 총 2,484명)
- 제14회 사이버사진공모전 개최
 - 총 654건 접수(283명 참여), 16작품 선정(총 상금 390만원)

당현천 및 경춘선 숲길 음악방송 운영

당현천 및 경춘선 숲길에 노래와 사연이 흘러나오는 음악방송을 송출함으로써 보고 듣고 즐기는 노원구의 힐링공간으로 운영합니다.

• 운영시간(일요일 및 공휴일 제외)

- 주간방송(12시~16시) : 다양한 장르의 음악을 선정하여 송출
- 야간 DJ방송(18시~20시) : 주민들이 신청한 노래와 사연을 들려주는 음악 방송 운영, 동시 유튜브 스트리밍 진행

• 운영내용

- 노원마을미디어지원센터에서 메인제어장치를 통하여 음악송출
- 카카오톡 오픈방(노원음악방송)을 통하여 노래 및 사연 신청
- 음악방송 중간중간에 구정홍보·축제 등 구정소식 및 코로나 예방수칙 등 안내

• 소요예산 : 22백만원

📊 2021년 사업성과

- 당현천 및 경춘선숲길 전구간 스피커 관리 : 당현천 175대, 경춘선숲길 182대
- 사연 및 음악 신청건수 : 일 평균 20건 / 누적건수 약 3,000건
- 야간 DJ방송 유튜브 스트리밍 운영 (1일 2시간)



색인



2022년 주요업무계획 색인

구분	사업명	Page
	각심재 고택음악회 개최	79
	강북권 제2학생체육관 건립	88
	건강돌봄서비스 사업	146
	경로당 순회 효도안마사업	130
	경춘선숲길 가을 음악회 개최	80
	경춘선숲길 갤러리 운영	60
	공공시설 유희공간 운영	161
	공동육아방 설치 및 운영	113
	공동주택 지원사업	33
	공릉구민체육센터 건립	88
	공릉동 도깨비시장 고객지원센터 건립	27
	공릉어르신복지센터 운영	127
	공릉청소년문화정보센터 운영	120
	공릉청춘카페 운영	127
	공원 내 휴가든 관리	63
	광운대역 승강시설 설치	47
	광운대역세권 미래복합도시 개발	27
ㄱ	구립 예술단체 운영	85
	구립도서관 및 작은도서관 운영	106
	구민 걷기행사 개최	90
	구민 및 공무원 제안제도 운영	183
	구민 정보화교육 운영	103
	구민상 시상 및 모범구민 표창	182
	구민안심보험 가입	155
	구민체육대회 개최 지원	89
	국가건강검진 사업	151
	국가암 검진 및 환자 의료비 지원 사업	148
	국공립어린이집 확충	113
	국민기초생활보장 급여 지원	171
	그린파크 조성사업	34
	금연환경 조성사업	150
	금융소외계층 소액융자	171
	기초연금 지급	129
	긴급복지지원	167
	꽃과 정원의 도시 노원	64

구분	사업명	Page
	노동복지센터 운영	38
	노약자 등 교통 약자를 위한 무료셔틀버스 운영	130
	노원50플러스센터 운영	128
	노원교육복지재단 운영	161
	노원교육플랫폼 운영	97
	노원 거리예술제 개최	81
	노원구 구민감사관 운영	182
	노원구 건강관리센터 운영	142
	노원구 건축안전센터 운영	157
	노원구 돌봄SOS센터 운영	163
	노원구 마을생태계 조성사업 지원	161
	노원구 모자건강센터 설치·운영	111
	노원구민 자선거보험 가입	91
	노원구 소식지 발행	185
	노원구 아동보호전문기관 운영	119
	노원구 육아종합지원센터 운영	114
	노원구 장애인일자리지원센터 운영	134
	노원구 청년 일자리센터 조성 및 운영	122
	노원구 청소년상담복지센터 및 대안교육 위탁교육기관 운영	120
	노원기치마을(스위스관) 조성	58
	노원 달빛산책 개최	79
	노원 푹푹 돌봄단 운영	162
	노원 마을미디어지원센터 운영	185
	노원문화예술회관 명품 공연	83
	노원문화원 운영	85
	노원문화재단 운영	84
	노원 메이커스원 운영	28
	노원불빛정원 운영	58
	노원 사회적경제지원센터 운영	36
	노원 사회적경제지원센터 제3관 건립	37
	노원 사회적경제지원센터 제4관 건립	37
	노원수제맥주축제 개최	80
	노원수학문화관 운영	95
	노원시니어클럽 운영	129
	노원실버카페 운영	127

구분	사업명	Page
L	노원아동복지관 운영	118
	노원 에너지제로주택 및 부속시설 관리	69
	노원아이돌봄센터 운영	117
	노원아이편한택시 운영	114
	노원안심일자리(공공근로)사업	39
	노원어르신행복주식회사 운영	128
	노원어린이극장 운영	84
	노원에코센터 운영	70
	노원여성교육센터 운영	101
	노원역 4(-)7호선 환승통로 환경개선	47
	노원역 고가하부 공간 개선사업	50
	노원장애인지원센터 '디딤돌' 운영	134
	노원정원지원센터 운영	55
	노원천문우주과학관 운영	96
	노원청년일살센터 운영	123
	노원청소년미래진로센터 운영	97
	노원 탈 축제 개최	80
	노원푸드뱅크마켓센터 운영	166
	노원혁신교육지구사업 추진	98
	노원형 돌봄 '아이휴센터' 조성 및 운영	116
노원형 산모신생아 건강관리 본인부담금 지원	112	
노원형 아동청소년 친화도시 조성 및 활성화	112	
노원환경재단 운영	69	
노원힐링캠핑장 운영	65	
노후 공동주택 낡은 배관 교체 지원	32	
C	다모인 운영 지원	135
	다문화가정 지원	115
	당현천 및 경춘선숲길 음악방송 운영	187
	도서관 중심 마을공동체 거점 육성	105
	도시농업시설 체험교육 지원	75
	도시농업활성화 교육프로그램 운영	75
	도시농업활성화 텃밭 조성	75
	동네 물놀이장 운영	90
	동네공원 재탄생(생활공원 재생, 어린이공원 시설개선)	62
	동네배움터 운영	101

구분	사업명	Page
C	동네하천 재탄생	64
	동부간선도로 확장 및 방음벽 설치	44
	동북선 도시철도 건설	43
	동주민복지협의회 운영	164
	드림스타트 운영	118
D	마을배움터 및 창의인성 체험학습 운영	102
	맞춤형 구인구직활성화 및 무료법률상담	38
	명절 연휴 반려견 쉼터	175
	모든 가정 임신, 출산 지원과 모성영양아 건강관리	111
	목예원 운영	67
	무연고 사망자 및 아름다운 여정 지원사업	131
	미트업센터 운영	121
	민관협력 통합사례관리 지원	166
	반려동물 문화축제	174
	반려동물 놀이터 운영	175
E	발달장애인 평생교육센터 운영	135
	방문건강관리사업	147
	버스정류소 따숨쉼터 및 온열의자 운영	46
	보건지소 운영	139
	복합시설 내 도서관 운영	107
	부설주차장 야간개방 사업	33
	북한이탈주민 지원사업	170
	불암산 나비정원 운영	55
	불암산 더불어숲 운영	66
	불암산 산림치유센터 운영	56
F	불암산 생태학습관 운영	56
	불암산 순환산책로 관리	57
	불암산 전망대 엘리베이터 운영	57
	불후의 명강 운영	103
	사망자 등 재산조회 통합처리(안심상속 원스톱서비스)	180
	상계3 공공재개발 사업 추진	30
	상계3.4동 재정비 신주거 문화중심도시 조성	30
	상계4-1(희망촌)주거환경개선사업	31
	상계5동 청사 신축	179
	상계구민체육센터 건립	88

2022년 주요업무계획 색인

구분	사업명	Page
A	상계청소년문화의집 운영	121
	새활용센터 건립	73
	생명존중문화 조성 및 자살예방사업	144
	서울노원 바이오로던지(SN-BMC) 조성	25
	서울시립과학관 운영	96
	서울어울림체육센터 건립	87
	서울청년센터 노원 오랑 운영	124
	서울형 기초보장 급여 지원	172
	서울형 보건지소(마들보건지소) 건립	139
	성인문해교육 지원사업 운영	103
	소나무센터(위기가정 통합지원센터) 운영	166
	소상공인 신용보증 지원 출연	39
	수락산 동막골 자연휴양림 조성	60
	수락산 순환산책로 조성	61
	수락산 스포츠타운 조성	87
	수락산 불암산 등산로 및 둘레길 정비	61
	스마트 도시 통합운영센터 효율적 운영	157
	심폐소생술(구조 및 응급처치) 교육	145
	심혈관질환 검진사업	151
	O	아동 기초체력 증진 및 스포츠 체험을 위한 '점프' 건립
아동·청소년 건강증진사업		146
아름다운 인생여행 사업		131
아이돌봄 지원사업		114
아파트 경비원 등 기본시설 지원		156
아픈아이 돌봄서비스 지원사업		118
야외 무더위쉼터 힐링냉장고 운영		155
어르신 사회활동 지원		129
어르신 야간 무더위 한파쉼터 운영		130
어르신 일자리지원센터 운영		128
어르신-대학생 주거공유(룸셰어링) 추진		169
어르신 친화도시 조성		126
에너지절약형 LED 간판 개선사업		51
에코마일리지 사업		71
영국 테이트 미술관 특별전 개최		83
영양플러스 사업		145

구분	사업명	Page
O	영축산 순환산책로 조성	60
	예방접종지원사업	150
	원어민 영어 화상학습 운영	98
	원터공원 숲속작은도서관 운영	63
	월계-상계 특고압 송전선로 지중화사업	32
	월계구민체육센터 운영	89
	월계어르신복지센터 운영	126
	월계역3번 출구 인근 불법건축물 정비와 보행환경개선사업	50
	월계청춘카페 운영	127
	유아숲 체험시설 운영	66
	유튜브 SNS 활용 주민소통 활성화	186
	응답소 현장민원 및 182(일발리)운영	179
	일과시간외 민원실 운영	180
	일반주택지역 범죄제로화 사업	156
	A	자원순환관련 시설운영(재활용센터/리사이클링마켓/녹색장터 뒤살림)
자전거 교실 운영		90
자전거 대여소 및 무료 스템세척기 운영		91
장수축하금 지원		129
장애인 공공일자리 지원		135
장애인 구정 소식지 제작		137
장애인 보건의료지원사업 운영		137
장애인 이동기기 수리비 지원		137
장애인 자립생활지원센터 운영 지원		136
장애인 전용 미용실 설치 및 운영		136
장애인 친화도시 조성		133
장애인 편의증진 기술지원센터 운영		136
재가암 환자 관리사업		148
재사용 나눔장터(노다지 장터) 운영		74
저소득 주민 장례지원		172
저장장애가구 주거환경개선 지원	167	
전기차 충전 인프라 구축	71	
전통문화체험관 조성	85	
정보공개제도 운영	180	
정신건강사업	148	
제2노인복지관 건립	126	

구분	사업명	Page
자	제야 음악회 개최	81
	젤 아이스팩 수거 재사용 사업	74
	주거지역 내 버스정보안내단말기(BIT) 설치	46
	주거취약계층을 위한 집수리사업	168
	주민소득지원 및 생활안정자금 용자	170
	주민자치회 지원사업	159
	주민참여예산제 운영	182
	주택 재건축정비사업	31
	중계 등나무공원 녹지연결로 조성	62
	중계구민체육센터 신축	89
	중계문화보건센터 건립	85
	중계분동(백사마을)주택재개발 사업	30
	중계온마을센터 운영	158
	중계온마을센터 청춘카페 운영	127
	중독관리통합지원사업	149
	중랑천 중심 수변문화공원 조성	26
	중랑천 환경센터 운영	70
	중소기업육성기금 용자 지원	39
	중양버스전용차로 추진	48
	지속가능한 사회적경제 기반 조성	36
지역사회통합건강증진사업(구강사업)	153	
지역사회통합건강증진사업(절주사업)	153	
지역화폐 노원(NW)운영	38	
지하철4·7호선 급행화 추진	44	
지하철 4호선 창동역~당고개역 지하화 추진	48	
지하철역 에스컬레이터 등 확대 설치	46	
타	창동차량기지 및 도봉운전면허시험장 이전 개발	25
	찾아가는 동주민센터 추진	162
	책 읽는 노원만들기	107
	척추축만증 검진	151
	철쭉동산 운영	57
	청년 창업지원 사업	122
	청년 활력공간 조성	123
	청백·e 시스템 운영	179
	청소년 아지트 운영	121

구분	사업명	Page
ㄷ	청소시스템 개선을 통한 도시정결도 제고	34
	초안산 도자기체험장 운영	65
	초안산 순환산책로 조성	61
	초안산 캠핑장 운영	65
	취약근로자 생활임금제도 시행	38
	치과운영 사업	152
	치매관리사업	149
	친환경 무상급식 지원	119
	ㄹ	카페 '기차가 있는 풍경' 운영
캠퍼스타운 조성사업(종합형, 단위형)		28
ㅍ	타임뮤지엄 운영	59
	태양광 미니발전소 보급사업	71
ㅎ	평생교육원 운영	100
	평생학습 마을축제 개최	102
	폭염대비 그늘막 설치	155
ㅇ	하계어울림센터 운영	105
	학교내 쉼터 문화예술 플랫폼 조성	97
	학생·아동 치과주치의사업(노원형, 서울시)	152
	한부모가족 지원	115
	현수막 지정계시대 관리 운영	51
	화랑대역사관 운영	59
	화랑로~북부간선도로 진출입램프 신설	44
	활동적 건강도시 노원 사업	143
	휴먼라이브러리 운영	107
	희망온돌 따뜻한 겨울나기 사업	165
힐링공동체 마을만들기 활성화	160	
"힐링하시게 명명하우스" 반려동물문화센터 운영	174	
기타	100세 건강도시 사업	143
	24시간 여성종합 안전서비스 "안심이"	158
	AI·IOT 기반 어르신 건강관리 사업	147
	GTX-C 개통 및 KTX 의정부 연장선 광운대역 정차 추진	43



자연과 문화 속으로! 힐링도시 노원



오늘이 행복하고
내일이 기대되는
노원

주 소 서울시 노원구 노해로 437
발행처 기획예산과 ☎02-2116-3159