2023~2027
중기지방재정계획



노 원 구

목 차

제 1장	중기지방재정계획 개요	
	중기지방재정계획 개요	----- 7
제 2장	구정 현황 및 재정여건	
	1. 구정 현황	----- 11
	2. 재정여건 전망	----- 13
	3. 노원구 재정여건 전망	----- 15
제 3장	중기지방재정계획 총괄	
	1. 회계별 재정규모	----- 19
	2. 총괄재정계획	----- 20
	3. 의무·재량지출 규모	----- 21
	4. 일반회계 전망	----- 22
	5. 특별회계 전망	----- 30
	6. 기금정비계획	----- 39
	7. 기금 전망	----- 40
	8. 통합재정수지	----- 64
제 4장	분야별 자원배분	
	1. 분야별 자원 배분계획	----- 67
	2. 분야별 투자계획	----- 68
제 5장	주요사업 설명서	
	1. 주요 투자사업 목록	----- 81
	2. 주요 투자사업 설명서	----- 84
	3. 행사·축제사업 목록	----- 183
	4. 행사·축제사업 설명서	----- 184
참 고	주요계획지표	----- 209

제 1 장 중기지방재정계획 개요

1 중기지방재정계획 개요

가. 개 념

- 지방자치단체의 발전 계획과 수요를 중·장기적으로 전망하여 반영한 다년도 예산으로서, 효율적인 자원배분을 통한 계획적인 지방재정 운용을 위해 수립하는 5년간의 연동화 계획

나. 근거규정

- 지방재정법 제33조(중기지방재정계획의 수립 등)
 - 지방자치단체의 장은 지방재정을 계획성 있게 운용하기 위하여 매년 다음 회계연도부터 5회계연도 이상의 기간에 대한 중기지방재정계획을 수립하여 예산안과 함께 지방의회에 제출
 - 회계연도 개시 30일 전까지 행정안전부장관에게 제출
- 지방재정법 제44조의2(예산안의 첨부서류)
 - 지방의회 제출 예산안에 중기지방재정계획서를 첨부서류로 제출

다. 내 용

- 계획기간 : 2023년~2027년(5년)
- 작성대상 : 일반회계, 특별회계 및 기금(최종예산 기준)
- 작성기준
 - '23년도 : 최근 5년간 최종예산을 참고하여 계획수립 시점에서 전망한 '23년도 최종예산
 - '24년도 이후 : '23년도 최종예산을 기초로 성장률·증가율을 반영
- 주요내용 : 재정운용 기본방향, 중장기 재정여건과 재정규모전망, 분야별 자원배분계획, 예산과 기금별 운용방향, 주요사업설명서(총 사업비 20억 이상, 행사성 사업 1억원 이상)

제 2 장

구성 연왕 및 재정 여건

1 구정현황

가. 일 반 현 황

(2022.10.30.기준)

인	구	505,503명		
면	적	35.44km² (서울시 전체 면적의 5.85%)		
주	택	203,735호		
기	반	시	설	도로:292,679m, 상수도:128,841전, 하수도:405,311m
주	요	시	설	교육기관 159개교, 의료기관 870개소, 복지시설 723개소
행	정	조	직	2담당관, 6국 39과, 1보건소 4과 4지소, 19동
행	정	인	력	1,603명(정원) / 1,727명(현원)

나. 재 정 현 황

□ 재정규모

(단위 : 백만원)

구		분	2021년			2022년			
			본예산	최종	증감	본예산	최종 (10.31기준)	증감	
합	계		1,031,570	1,342,604	311,034	1,144,502	1,264,918	120,416	
일	반	회	계	1,012,515	1,322,779	310,264	1,126,955	1,243,358	116,403
특	별	회	계	19,055	19,825	770	17,547	21,560	4,013

□ 재정자립도 ('22년 본예산 기준) **16.7%**

□ 재정자주도 ('22년 본예산 기준) **42.4%**

내일이 기대되는 문화도시 노원

100년 도약을 준비하는 **미래도시** /
더 빠르고 더 편리한 **교통도시** /
심포가 있는 **문화도시** /
자연에 휴식을 더하는 **힐링도시** /
혁신적인 인재양성의 **교육도시** /
나눔이 있는 따뜻한 **건강복지도시** /

2 재정여건 전망

가. 대·내외 여건 및 국가 재정운용 계획¹⁾

- 세계경제 : 물가 상승 압력이 확대되는 가운데 경제 성장세 둔화 예상
 - OECD와 세계은행(WB)은 '22년 세계경제 성장률을 각각 3.0%, 2.9%로 기존 전망 대비 $\Delta 1.5\%p$, $\Delta 1.2\%p$ 하향 조정(OECD·WB, '22.6.8.)
 - 우크라이나 사태 장기화, 공급망 차질에 따른 교역 위축 등으로 세계 경제 회복세가 둔화되고 물가는 크게 상승할 것으로 전망(OECD, '22.6.8.)
- 국내경제 : 민간소비는 회복세를 이어가겠으나, 대외여건 악화가 하방 요인으로 작용하여 경제성장률 둔화 예상
 - 수출·투자가 견조한 증가세를 지속하면서 경제 회복을 견인
 - 2022년 이후 글로벌 성장·교역 개선, 코로나19 영향 완화 등에 따른 성장세 지속이 예상되나, 포스트코로나 시대 글로벌 경제질서 변화, '25년 초고령 사회 진입 전망 등 대내외 구조적 대전환 가속화 예상
- 국가 재정운용 계획
 - (재정수입) '22~'26년 기간 중 연평균 6.6% 증가 ('21~'25 : 4.7%)
 - (재정지출) '22~'26년 기간 중 연평균 4.6% 증가 ('21~'25 : 5.5%)

〈 중기 재정수입 및 지출 전망 〉

(단위 : 조원, %)

	'22년		'23년	'24년	'25년	'26년	연평균 증가율
	본예산	2차추경					
■ 재정수입	553.6	609.1	625.9	655.7	685.6	715.2	6.6
○ 국세수입	343.4	396.6	400.5	418.8	439.2	459.9	7.6
■ 재정지출	607.7	679.5	639.0	669.7	699.2	728.6	4.6
(증가율)	(8.9)	(21.8)	(5.2)	(4.8)	(4.4)	(4.2)	

1) 2023~2027년 중기지방재정계획 수립 기준(행정안전부) 참조

나. 지방자치단체 세입·세출 여건²⁾

□ 지방자치단체 세입 여건

- (지방세) 국제정세의 불확실성에 따른 높은 인플레이션과 금리상승 여파로 경기침체 우려가 높아지고 있으나 코로나 일상회복에 따른 민간소비 증가가 예상되어 세입은 소폭 증가될 것으로 예상

※ 재정분권 추진에 따른 지방자치단체 지방소비세 추가 인상(2019년 1단계 10%, 2022~2023년 2단계 4.3%)

- (세외수입) 거리두기 해제의 영향으로 사용료, 수수료 등 세외수입의 코로나19 이전 수준 회복 기대와 체납징수 관련 제도적 기반 강화 등으로 점진적 확대가 예상되나, 불확실성은 여전히 존재
- (지방이전재원) 지방교부세는 부동산 시장 안정화 추세 및 향후 부동산 정책 방향 등에 따라 취득세·재산세 등 부동산 관련 세수의 지속 성장 여부는 불투명
- (국고보조금) 저출산·고령화로 인한 기초연금·보험 등 의무지출과 복지지출 증가 및 코로나19 일상 회복을 위한 확장적 재정 운영 유지 예상

□ 지방자치단체 세출 여건

- 일자리 조기회복, 서비스 중심 내수촉진 등 경제회복 뒷받침을 위한 지역일자리 창출, 고용안전망 확대 등에 따른 재정소요 증가
- 양극화 대응, 인구 감소, 저출산·고령화 등 인구구조 변화 및 주민 안전·복지에 대한 수요 증가로 복지·안전 분야 지출 증가 예상
- 2단계 재정분권 확대에 따른 중앙기능의 지방이양 추진 등으로 지방의 사무가 확대되어 자체사업 지출 수요 증가 예상

2) 2023~2027년 중기지방재정계획 수립 기준(행정안전부) 참조

3 노원구 재정여건 전망

가. 노원구 재정여건

□ (세입여건) 자체재원 대비 외부 이전재원의 비중이 현저히 높음

○ 자체재원

- 지방세 : 재산세의 경우 부동산경기 침체와 부동산 보유세 정책 변화로 세수 증가가 크게 둔화될 것으로 예상됨에도 불구하고 세 부담 상한제 등의 영향으로 세입은 소폭 증가될 것으로 예상되며, 등록면허세(면허)는 지난 5년간의 추이를 고려하면 등록면허세도 매년 소폭 증가 예상
- 세외수입 : 경상적 세외수입 중 임대료 및 사용료는 코로나19 상황이 진정됨에 따라 세입 증가가 예상되며, 임시적 세외수입은 2020~2023년 건축안전특별회계 설치로 인하여 지난년도 건축이행강제금 중 징수액 70%가 특별회계로 전출됨에 따라 세입 감소가 예상

○ 이전재원

- 조정교부금 : 시 보통세 세입 증가 추세에 따라 증가세가 전망되나 서울시 자치구 자원조정에 관한 조례 시행규칙 개정 등에 따른 가산교부 배분방식 개편 등에 의해 불확실성은 여전히 존재
- 보조금 : 코로나19 극복을 위한 정부의 확장적 재정 기조 유지, 양극화 대응 · 취약계층 일자리 지원 · 노령연금 대상 확대 · 생계 급여 기준 완화 등 일자리 및 복지확대 보조사업에 대한 매칭비 등으로 인하여 향후 지속적인 증가 전망

□ (세출여건) 필수 세출요인의 지속적인 증가로 재정부담 심화

- 인건비 등 필수법정경비 및 국·시비 보조사업 확대에 따른 구비 부담금의 지속적인 증가로 재정부담 심화
- 공공요금 인상, 구립시설 및 위탁시설의 인건비·운영비 등 경직성 경비의 지속적인 증가
- 보조사업의 확대로 의무지출 규모가 커짐에 따라, 주민들이 피부로 느낄 수 있는 재량사업 지출은 상대적으로 감소되어 사업추진에 어려움 상존

나. 재정운용방향

☐ 한정된 재원을 효율적으로 배분

- 광역-기초 자치단체 연계하에 유사 중복사업 정비
- 투자 우선순위 등을 반영한 로드맵 수립하여 재정 투입 효율성 제고
- 필수경비 우선 반영하여 기본 행정수요 충족
- 경상적 경비는 사업효과 및 지난년도 결산액 분석하여 최소수준 유지

☐ 선택과 집중을 통한 합리적인 재원 배분

- 지역 밀착형·지역 특화사업 등을 집중적으로 추진 필요
- 관행적·전시성 사업의 과감한 축소 및 폐지
- 사업 효과 분석을 통해 사업 지속여부 결정

☐ 재정운용의 안정성 및 정확성 제고

- 최근 징수실적, 변경된 세수여건 등을 반영한 정확한 추계를 통하여 세입 예측능력 제고

제 3 장 중기지방재정계획 총괄

1 회계별 재정규모

- 일반회계 : 6조 6,080억으로, 연평균 1조 3,216억원 규모 전망 (연평균 증가율 0.7%)
 - 특별회계 : 1,034억원으로, 연평균 207억원 규모 전망 (연평균 증가율 5.4%)
 - 기 금 : 1,330억원으로 연평균 266억원 규모 전망 (연평균 증가율 0.1%)
- (단위 : 백만원)

구 분		중기지방재정계획					합 계	비 중	연평균 증가율
		2023	2024	2025	2026	2027			
합 계		1,343,323	1,361,548	1,372,938	1,379,895	1,386,669	6,844,373	100	0.8
일 반 회 계		1,298,210	1,315,613	1,325,917	1,331,566	1,336,751	6,608,057	96.3	0.7
특 별 회 계		18,524	19,411	20,519	21,750	23,154	103,358	1.6	5.4
	의 료 급 여 기 금	2,078	2,140	2,204	2,270	2,338	11,030	0.2	3.0
	건 축 안 전	1,282	1,279	1,288	1,297	1,306	6,452	0.1	0.5
	노원에너지제로 주 택 사 업	3,158	3,600	4,142	4,805	5,617	21,322	0.3	15.5
	발전소주변지역 지 원 사 업	9	9	9	9	9	45	0	0.0
	주 차 장	11,727	12,108	12,596	13,104	13,634	63,169	0.9	3.8
	금연환경 조성	270	275	280	265	250	1,340	0	△1.9
기 금		26,589	26,524	26,502	26,579	26,764	132,958	2.0	0.1
	통 합 관 리	12,030	11,657	11,340	11,077	10,866	56,970	0.8	△2.5
	재 난 관 리	3,259	3,513	3,787	4,084	4,404	19,047	0.3	7.8
	중 소 기 업 육 성	3,983	4,059	4,138	4,218	4,301	20,699	0.3	1.9
	자 활	1,839	1,800	1,770	1,750	1,721	8,879	0.1	△1.7
	장 애 인 복 지	663	663	663	663	663	3,315	0	0.0
	양 성 평 등	518	513	508	505	502	2,546	0	△0.8
	옥 외 광 고 발 전	882	900	918	937	957	4,594	0.1	2.1
	도 로 굴 착 복 구	1,558	1,558	1,558	1,558	1,558	7,790	0.1	0.0
	노점상자립지원	175	179	183	188	192	917	0	2.3
	환경미화원자녀 학 자 금 대 여	764	749	733	719	738	3,703	0.1	△0.9
	재 활용 품 판 매 대 금 관 리	357	322	293	269	251	1,492	0	△8.4
	식 품 진 흥	561	561	561	561	561	2,805	0	0.0
	남북교류협력기금	0	50	50	50	50	200	0	0.0

2

총괄재정계획(일반회계+특별회계+기금)

(단위 : 백만원)

구 분	중기지방재정계획					합 계	비 중	연평균 증가율
	2023	2024	2025	2026	2027			
① 세 입	1,343,323	1,361,548	1,372,938	1,379,895	1,386,669	6,844,373	100	0.8
지 방 세	138,244	143,512	143,393	142,211	141,547	708,908	10	0.6
세 외 수 입	73,590	72,374	71,657	71,138	70,801	359,560	5	△1.0
경 상 적	46,735	46,970	47,233	47,517	47,833	236,288	3	0.6
임 시 적	21,968	20,294	19,098	18,090	17,244	96,693	1	△5.9
지방행정재 부 과 금	4,887	5,110	5,327	5,531	5,724	26,579	0	4
이 전 재 원	1,027,151	1,042,498	1,055,601	1,064,870	1,072,941	5,263,061	77	1.1
지방교부세	26,716	27,625	28,564	29,535	30,539	142,979	2	3.4
조정교부금등	277,418	278,418	279,418	280,418	281,418	1,397,090	19	0.4
국고보조금등	430,629	434,412	435,592	436,566	437,957	2,175,156	32	2.8
시보조금등	292,388	302,043	312,027	318,351	323,027	1,547,836	23	3.3
보전수입등및 내 부 거 래	104,337	103,164	102,286	101,676	101,380	512,843	8	△0.6
② 경 상 지 출	233,522	234,616	242,826	251,709	257,725	1,220,399	100	2.5
행정운영경비	182,582	188,274	194,973	201,966	205,647	973,442	80	3
인력운영비	170,320	175,705	182,084	188,746	194,399	911,254	75	3.4
기본경비	12,262	12,568	12,889	13,221	11,247	62,187	5	△2.1
재 무 활 동	38,941	33,743	34,623	36,427	38,711	182,446	15	△0.9
내부거래지출	22,135	19,483	20,627	22,073	23,875	108,194	9	1.9
보전지출	16,806	14,260	13,996	14,354	14,836	74,252	6	△5.2
예 비 비	12,000	12,600	13,230	13,315	13,367	64,512	5	5
③ 투자기용재원	1,112,669	1,129,829	1,133,035	1,131,137	1,131,924	5,638,594		0.4
④ 사 업 수 요	1,112,669	1,129,829	1,133,035	1,131,137	1,131,924	5,638,594		0.4
⑤ 부 족 재 원	0	0	0	0	0	0	0	0
지 방 채	0	0	0	0	0	0	0	0
기 타	0	0	0	0	0	0	0	0
재 정 규 모	1,346,192	1,364,445	1,375,862	1,382,846	1,389,648	6,858,992		0.8

3 의무·재량 지출 규모(일반회계+특별회계+기금)

- ☐ 보조사업의 영향으로 의무지출 규모가 전체의 75.6% 차지
- ☐ 계획기간 내 의무지출 1.6% 증가 전망, 상대적으로 재량지출 1.6% 감소 전망

(단위 : 백만원)

구	분	중기지방재정계획					비	중	연평균 증가율
		2023	2024	2025	2026	2027			
합	계	1,343,323	1,361,548	1,372,938	1,379,895	1,386,669	100		0.8
의	무 지 출	1,009,090	1,006,478	1,043,588	1,054,962	1,073,231	75.6		1.6
	법 정 의 무	274,749	280,620	290,083	299,983	305,509	21.2		2.7
	보 조 의 무	734,341	725,858	753,505	754,979	767,722	54.5		1.1
	이 자 이 무	0	0	0	0	0	0		0
재	량 지 출	334,232	355,071	329,349	324,934	313,438	24.4		△1.6
	일 반 공 공 행 정	32,925	44,163	35,282	36,175	36,401	2.7		2.5
	공 공 질 서 및 안 전	631	650	669	690	710	0.0		3
	교 육	17,069	9,468	8,979	8,168	8,100	0.8		△17
	문 화 및 관 광	60,895	93,692	64,012	68,472	62,383	5.1		0.6
	환 경 보 호	69,579	59,062	62,269	65,847	61,023	4.8		△3.1
	사 회 복 지	55,428	52,224	52,912	38,591	36,132	3.4		△10.1
	보 건	10,837	10,210	7,470	7,604	10,708	0.7		△0.3
	산 업 · 중 소 기 업	12,639	12,885	13,205	13,534	18,444	1.0		9.9
	교 통 및 물 류	53,137	54,216	65,181	66,047	63,387	4.4		4.5
	국 토 및 지 역 개 발	19,330	16,691	17,552	17,936	14,437	1.3		△7
	기 타	1,762	1,810	1,818	1,870	1,713	0.1		△0.7

【참 고】

- 의무지출 : 법령 등에 따라 지출과 지출규모가 결정되는 지출
 - 법정의무 : 인건비 및 예산편성기준 상 기준경비 등 법령에 의하여 지출
 - 보조의무 : 중앙정부 및 광역자치단체의 보조금 지급대상 및 기준보조율에 의한 지출
 - 이자의무 : 지방채 및 차입금 등에 따른 이자 상환
- 재량지출 : 법령상 지출의무가 없는 지출 (재정지출 중 의무지출 제외한 모든 지출)

4 일반회계 전망

가. 총괄

- '22년 최종예산은 본예산(안) 1조 1,269억 대비 11% 증가한 1조 2,509억으로 예상되며, 계획기간 내 연평균 0.7% 증가 전망

(단위 : 백만원)

구분	중기지방재정계획					합계	비중	연평균 증가율
	2023	2024	2025	2026	2027			
① 세입	1,298,210	1,315,613	1,325,917	1,331,566	1,336,751	6,608,057	100.0	0.7
지방세	138,244	143,512	143,393	142,211	141,547	708,908	10.7	0.6
세외수입	65,554	64,005	62,956	62,116	61,460	316,091	4.8	△1.6
경상적	42,259	42,365	42,493	42,643	42,816	212,576	3.2	0.3
임시적	20,863	19,158	17,930	16,888	16,007	90,847	1.4	△6.4
지방행정재 부과금	2,432	2,482	2,533	2,584	2,638	12,669	0.2	2.0
이전재원	1,022,647	1,037,907	1,050,922	1,060,101	1,068,079	5,239,656	79.3	1.1
지방교부세	26,716	27,625	28,564	29,535	30,539	142,981	2.2	3.4
조정교부금등	277,418	278,418	279,418	280,418	281,418	1,397,090	19.4	0.4
국고보조금등	429,582	433,332	434,481	435,422	436,779	2,155,594	33.4	2.8
시보조금등	288,931	298,532	308,459	314,726	319,343	1,543,991	23.4	3.3
보전수입등및 내부거래	71,765	70,188	68,646	67,139	65,664	343,402	5.2	△2.2
② 경상지출	207,928	210,940	218,994	227,502	232,885	1,098,249	100.0	2.9
행정운영경비	180,825	186,471	193,124	200,069	203,700	964,189	87.8	3.0
인력운영비	168,780	174,121	180,455	187,071	192,677	903,103	82.2	3.4
기본경비	12,045	12,350	12,669	12,998	11,023	61,086	5.6	△2.2
재무활동	15,103	11,869	12,640	13,541	14,599	67,753	6.2	△0.8
내부거래지출	11,639	8,706	9,412	10,247	11,237	51,242	4.7	△0.9
보전지출	3,464	3,163	3,228	3,294	3,362	16,511	1.5	△0.7
예비비	12,000	12,600	13,230	13,315	13,367	64,512	5.0	5.0
③ 투자비용재원	1,090,282	1,104,673	1,106,924	1,104,065	1,103,866	5,509,809	-	0.3
④ 사업수요	1,090,282	1,104,673	1,106,924	1,104,065	1,103,866	5,509,809	-	0.3
⑤ 부족재원	0	0	0	0	0	0	0	0
지방채	0	0	0	0	0	0	0	0
기타	0	0	0	0	0	0	0	0
재정규모	1,298,210	1,315,613	1,325,917	1,331,566	1,336,751	6,608,057	100.0	0.7

나. 세 입 전 망

V
지 방 세
 연평균 1,433억 (세입의 10.8%), 연평균 0.9%증가
 (단위 : 백만원)

구 분	중기지방재정계획					합 계	비 중	연평균 증가율
	2023	2024	2025	2026	2027			
합 계	138,244	143,512	143,393	142,211	141,547	708,908	100	0.9
보 통 세	137,790	143,055	142,933	141,745	141,075	706,599	100	0.9
등록면허세	7,272	7,342	7,412	7,483	7,555	37,065	5	1.0
재 산 세	112,764	117,838	117,522	116,136	133,520	597,780	84	4.8
지 방 소비세	17,754	17,875	17,999	18,126	0	71,754	10	0.7
지난년도수입	454	457	460	466	472	2,309	0	1.0

□ 등록면허세

○ 과거 5년간 세입 실적

(단위 : 백만원)

구 분	2018	2019	2020	2021	2022	비 고
부 과 액	7,199	7,210	9,818	10,593	7,579	
징 수 액	7,095	7,160	9,769	10,553	7,512	
징 수 율	98.6	99.3	99.5	99.6	99.1	

○ 향후 5년간 세입 전망

(단위 : 백만원)

구 분	2023	2024	2025	2026	2027	평균신장율
부 과 액	7,341	7,411	7,483	7,554	7,627	1.0
징 수 액	7,272	7,342	7,412	7,483	7,555	1.0
징 수 율	99.1	99.1	99.1	99.1	99.1	

○ 중기 전망

- 대출금리 인상과 그에 따른 부동산 거래량 감소가 당분간 지속될 것으로 예측되어 등록면허세에서 큰 비중을 차지하는 부동산 등록분 세수 확보에 큰 어려움이 예상되지만, 최근 5년간의 연평균 신장률을 반영했을 때 장기적으로는 소폭 상승할 것으로 전망됨

□ 재 산 세

○ 과거 5년간 세입 실적

(단위 : 백만원)

구 분		2018	2019	2020	2021	2022	비 고
계		69,960	77,108	90,402	97,169	103,890	
부 과	구 세	23,351	25,108	27,315	27,114	31,136	
	공 동 재 산 세	46,609	52,000	63,087	70,055	72,754	
계		69,523	76,736	90,001	96,899	103,267	
징 수	구 세	22,915	24,736	26,914	26,844	30,513	
	공 동 재 산 세	46,608	52,000	63,087	70,055	72,754	
징 수 율 (%)		99.4	99.5	99.6	99.7	99.4	

○ 향후 5년간 세입 전망

(단위 : 백만원)

구 분	2023	2024	2025	2026	2027	평균 신장율
계 (B+C)	138,244	143,512	143,393	142,211	141,547	4.8
부 과 액 (A)	32,695	34,330	36,047	37,309	39,174	4.6
징 수 액 (B)	32,041	33,712	35,398	36,712	38,586	4.8
징 수 율 (%)	98.0	98.2	98.2	98.4	98.5	
공동재산세 (C)	106,203	109,800	107,995	105,499	102,961	4.7

○ 중기 전망

- 부동산 시장의 침체와 고물가 고금리가 지속되고 있고 정부의 부동산 보유세 정책의 변동이 예상됨에 따라 재산세 세입 증가 폭은 최근 2년에 비해 크게 둔화될 것으로 예상됨
특히 세수의 상당 부분에 해당하는 공동재산세 신장율이 낮아질 것으로 예상되나, 구분 재산세의 경우 세부담 상한제 영향으로 공시가격 변동에 관계 없이 소폭의 세입 증가가 지속될 것으로 예상됨
- 향후 인플레이션과 경기 부진이 지속 될 경우 납세자의 조세 부담 및 저항이 가중 되어 징수율 하락으로 이어져 징수율 하락이 예상됨

□ 지방소비세

○ 향후 5년간 세입 전망

(단위 : 백만원)

구 분	2023	2024	2025	2026	2027	평균신장율
부 과 액	17,754	17,875	17,999	18,126	0	0.7
징 수 액	17,754	17,875	17,999	18,126	0	0.7
징 수 율	100	100	100	100	0	

○ 중기 전망

- 지방소비세는 지방재정분권 강화를 위하여 부가가치세의 25.3%를 지방소비세로 전환하여 배분하며, 향후 5년간 세입 전망은 [재정조정분]과 [전환사업 보전분] 증액은 미미할 것으로 예상됨
- 지방소비세는 2026년까지 한시 적용 예정이며, 이후 관련법 연장 시 자치구분 지방 소비세 존속 또는 미 연장시 조정교부금 수입으로 대체될 예정임

□ 지난년도 수입

○ 과거 5년간 세입 실적

(단위 : 백만원)

구 분	2018	2019	2020	2021	2022	비 고
부 과 액	1,159	1,199	1,088	1,096	994	
징 수 액	488	518	379	458	444	
징 수 율	42.1	43.2	34.8	41.7	44.6	

○ 향후 5년간 세입 전망

(단위 : 백만원)

구 분	2023	2024	2025	2026	2027	평균신장율
부 과 액	1,125	1,129	1,132	1,139	1,146	0.5
징 수 액	454	457	460	466	472	1.0
징 수 율	40.3	40.4	40.6	40.9	41.1	

○ 중기 전망

- 고물가·고금리로 징수여건이 좋지는 않지만, 체납징수활동을 강화하여 소폭의 상승이 예상됨
- 지속적인 인플레이션 상황에 있고 추가적인 금리인상이 예상되어, 경기회복이 지연될 경우 체납 징수액이 하락할 것으로 예상됨

연평균 665억 (세입의 4.1%), 연평균 1.4%

(단위 : 백만원)

구 분		중기지방재정계획					합 계	비 중	연평균 증가율
		2023	2024	2025	2026	2027			
합 계		65,554	64,005	62,956	62,116	61,460	316,091	100.0	1.4
경상적세외수입		42,259	42,365	42,493	42,643	42,816	212,576	63.1	1.9
	재산임대수입	1,038	1,057	1,077	1,097	1,117	5,386	1.6	1.9
	사 용 료 수 입	8,013	8,165	8,320	8,478	8,639	41,615	12.5	1.9
	수 수 료 수 입	13,728	13,310	12,903	12,509	12,128	64,578	18.6	1.9
	사 업 수 입	7	7	7	7	7	35	0.0	—
	징수교부금수입	15,608	15,904	16,206	16,513	16,826	81,057	24.4	1.9
	이 자 수 입	3,865	3,922	3,980	4,039	4,099	19,905	6.0	1.5
임시적세외수입		20,863	19,158	17,930	16,888	16,007	90,847	34.5	0.6
	재산매각수입	17,460	15,712	14,441	13,355	12,430	73,399	25.8	0.4
	기 타 수 입	150	151	152	153	154	760	0.2	0.7
	지난년도수입	3,253	3,295	3,337	3,380	3,423	16,688	5.0	1.3
지방행정재제부과금		2,432	2,482	2,533	2,584	2,638	12,669	3.4	1.3
	과 징 금	1036	1140	1169	1,193	1,210	5,748	2.4	1.8
	이 행 강 제 금	62	63	64	65	66	320	0.1	1.6
	변 상 금	415	422	430	438	446	2,151	0.6	1.8
	과 태 료	111	113	115	117	119	575	0.2	1.8
	부 담 금	718	744	755	771	797	3,785	1.4	1.8

□ 총괄 전망

○ 경상적 세외수입

- 재산임대 및 사용료수입은 코로나19 상황이 진정됨에 따라 시설사용 증가예상

○ 임시적 세외수입

- 건축안전특별회계 설치로 징수액 70%가 특별회계로 전출되어 감소 예상

○ 지방행정 제재부과금

- 과징금 및 이행강제금: 코로나19로 인한 납부실적 저조
- 부담금: 동북선도시철도 민간투자사업 공사로 가로수 원임자부담금 세입 증가

□ 세목별 전망

구 분		세 입 전 망
경상적세외수입	재산임대수입	▶ 공유재산임대료 증가
	사용료수입	▶ 코로나19 영향으로 수입 감소이나 문화체육시설 및 공원의 이용 증가로 세입 증가 전망
	수수료수입	▶ 음식물쓰레기 배출량 감소와 각종 증명서의 인터넷 및 무인발급기 이용량의 증가로 수수료 수입은 매년 평년 수준을 유지 전망
	사업수입	▶ 노원에코센터 전기수입금 SMP단가 하락 추세로 감소 ▶ 자전거대여소 이용 증가 전망
	징수교부금	▶ 부동산 거래 증가에 따른 세수증가분 시세징수교부금 증가
	이자수입	▶ 정기예금 이율 하락에 따른 이자수입 감소
임시적세외수입	재산매각수입	▶ 재건축지역 내 토지매각 등으로 수입 대폭 증가 예상
	기타수입	▶ 구금고 협력사업비 20% 감소 예상
	지난년도수입	▶ 적극적 체납징수 활동으로 점진적 증가 예상
지방행정제재부과금	과징금	▶ 코로나19로 인한 영업시간 제한으로 징수액 감소
	이행강제금	▶ 건축안전특별회계 설치로 징수액 70%가 특별회계로 전출됨
	변상금	▶ 2023년 공시지가 상승으로 증가
	과태료	▶ 임대사업자 임대계약 및 증액제한 의무위반 부과증가
	부담금	▶ 동북선도시철도 민간투자사업 공사로 가로수 원인자 부담금 증가

Ⅴ 이 전 재 원

연평균 1조479억 (세입의 79.7%), 연평균 3.1% 증가

(단위 : 백만원)

구 분	중기지방재정계획					합 계	비 중	연평균 증가율
	2023	2024	2025	2026	2027			
합 계	1,022,647	1,037,907	1,050,922	1,060,101	1,068,079	5,239,656	76.4	3.1
지방교부세	26,716	27,625	28,564	29,535	30,539	142,981	2.1	3.4
조정교부금등	277,418	278,418	279,418	280,418	281,418	1,397,090	18.6	4.8
국고보조금등	429,582	433,332	434,481	435,422	436,779	2,155,594	32.3	2.8
시보조금등	288,931	298,532	308,459	314,726	319,343	1,543,991	22.5	3.3

○ 지방교부세

- 부동산교부세 : 부동산 시장 안정화 추세 및 향후 부동산 정책 방향 등에 따라 지속 성장은 불투명하나 연평균 증가율 3.4% 예상
- 특별교부세 : 계획수립시점 기준 최종예산액을 계획기간 내 동일하게 적용

○ 조정교부금

- 시 보통세 세입 증가 추세에 따라 증가세가 전망되나 서울시 자치구 재원 조정에 관한 조례 시행규칙 개정 등에 따른 가산교부 배분방식 개편 등에 의해 불확실성은 여전히 존재

○ 국·시비보조금

- 기초연금, 아동수당 등 국·시비 보조사업의 확대에 지속적으로 증가 전망

Ⅴ 보 전 수 입 등

연평균 629억 (세입의 15.8%), 연평균 2.2% 감소

(단위 : 백만원)

구 분	중기지방재정계획					합 계	비 중	연평균 증가율
	2022	2023	2024	2025	2026			
보 전 수 입 등	71,765	70,188	68,646	67,139	65,664	343,402	5	△2.2

○ 순세계잉여금

- 계획성 있는 재정운용 및 집행 등으로 순세계 잉여금 감소요인 존재

다. 세 출 전 망

(단위 : 백만원)

구 분	중기지방재정계획					합 계	비 중	연평균 증가율
	2023	2024	2025	2026	2027			
합 계	1,298,210	1,315,613	1,325,917	1,331,566	1,336,751	6,608,057	100	0.7
정 책 사 업 비	1,090,282	1,104,673	1,106,924	1,104,641	1,105,085	5,511,605	83	0.3
행정운영경비	180,825	186,471	193,124	200,069	203,700	964,189	15	3.0
인력운영비	168,780	174,121	180,455	187,071	192,677	903,103	14	3.4
기 본 경 비	12,045	12,350	12,669	12,998	11,023	61,085	1	△2.2
재 무 활 동	15,103	11,869	12,640	13,541	14,599	67,752	1	△0.8
내부거래지출	11,639	8,706	9,412	10,247	11,237	51,242	1	△0.9
보 전 지 출	3,464	3,163	3,228	3,294	3,362	16,511	0	△0.7
예 비 비	12,000	12,600	13,230	13,315	13,367	64,512	1	5.0

○ 정책사업비 : 5조 5,116억원으로 연평균 1,1023억원 전망

- 규정 목표 및 업무계획에 따른 연차별 투자사업 전략적 배분 필요
- 정상적 지출 증가를 최대한 억제하여 투자사업비 확충 노력

○ 행정운영경비 : 9,642억원으로 연평균 1,928억 전망

- 공무원·공무직 인건비 및 부서운영경비로, 연평균 2.6% 증가 전망

○ 재무활동

- 회계 간 내부거래 지출 및 보조금 집행잔액 반납 등 보전지출 반영

○ 예비비

- 일반회계 예산총액(본예산 기준)의 100분의 1 범위 내에서 금액 계상

5 특별회계 전망

[1] 의료급여기금 특별회계

○ 설치목적

- 「의료급여법」 제25조에 따라 의료급여비용의 재원을 충당하기 위하여 시·도에 의료급여기금을 설치
- 의료급여지원을 통한 저소득 주민의 건강향상 및 생활안정에 기여

○ 주요 사업내용

- 선정기준 : 소득인정액이 기준 중위소득 40% 이하인 가구
- 의료급여 지원 : 장애인 보조기기, 요양비, 건강생활유지비 잔액 지급, 본인부담 보상금·상한제 등

○ 운용방향 및 전망

- (세입)
 - 국·시비 보조금 매년 증가 예상 : 급여비용 예탁금 및 현금급여비 지원대상과 지원범위 확대 추세
- (세출)
 - 「의료급여법」 규정에 의한 의료급여 수급자에 대한 의료급여비 지원, 보건복지부 「의료급여기금 세부 집행지침」에 의거하여 행정경비 및 의료급여관리사 인건비 등 지출

○ 재정운용계획

(단위: 백만원, %)

구 분	2023년	2024년	2025년	2026년	2027년	합 계	비 중	연평균 성장률
①세입	2,078	2,140	2,204	2,270	2,338	11,030	100	3
이전재원	2,078	2,140	2,204	2,270	2,338	11,030	100	3
국고보조금	1,039	1,070	1,102	1,135	1,169	5,515	50	3
시·도비보조금등	1,039	1,070	1,102	1,135	1,169	5,515	50	3
②경상지출	24	24	24	24	24	120	100	0
행정운영경비	24	24	24	24	24	120	100	0
인력운영비	24	24	24	24	24	120	100	0
③투자가용재원(①-②)	2,054	2,116	2,180	2,246	2,314	10,910	100	3
④사업수요	2,054	2,116	2,180	2,246	2,314	10,910	100	3
⑤재정규모	2,078	2,140	2,204	2,270	2,338	11,030	100	3

[2] 노원 에너지제로주택사업 특별회계

○ 설치목적

- 노원 에너지제로주택사업을 효율적으로 수행하고 예산의 합리적인 운영을 위함

○ 주요 사업내용

- 노원에너지제로주택과 노원에너지제로주택 부속 시설을 운영하고 관리하기 위한 사업
- 노원에너지제로주택 : 공공임대주택과 부대시설, 근린생활시설
- 부속시설 : 노원이지센터, 노원이지체험주택

○ 운용방향 및 전망

- (세입)

- 에너지제로주택 임대료 : 에너지제로주택 118세대에 대한 임대료 수입
☞ 연간 270,000천원(월22,500,000원 x 12개월) 수입발생이 예상되며, 입주민의 임대보증금 및 임대료 전환신청에 따라 변경될 수 있음
- 상가사용료 : 에너지제로주택 상가 5호에 대한 사용료 수입
☞ 공유재산 물품관리법에 따라 부과하여, 연간 40,000천원 예상되며, 연간 사용료 재산정 및 낙찰가에 따라 변경될 수 있음
- 이지체험주택 이용료 : 에너지제로주택 관련 숙박체험시설 이용료 수입
☞ 이지체험주택 조례에 따라 부과하여, 연간 220천원 예상
- 특별회계 이자수입 : 특별회계 이자수입으로 연 2회 수입 예상
☞ 특별회계 내 자금이 축적됨에 따라 이자수입이 증가할 것으로 예상
- 에너지제로주택 임대보증금 : 신규 입주시 발생하는 임대보증금 수입
- 특별회계 전출금 : 보증금 반환금 관련 매년 특별회계 전출금 편성
☞ 임대보증금 반환금 확보를 위하여 매년(2023년 1,373,687천원)

- (세출)

- 에너지제로주택 관리 : 에너지제로주택 관리에 필요한 제반 비용
☞ 일반운영비, 수선유지비, 관리사무소 인건비(3명), 건물보험료, 특별수선충당금, 임대보증금 반환금 항목으로 지출 예상

- 이지체험주택 운영 : 에너지제로주택 관련 숙박체험시설 운영 비용
☞ 일반운영비, 사무관리비, 청소인력 인건비 항목으로 지출 예상
- 이지센터 운영 : 에너지제로주택 홍보관 운영 비용
☞ 이지센터 인건비(2명), 사무관리비, 일반운영비 등 지출 예상

○ 재정운용계획

(단위: 백만원,%)

구 분	2023년	2024년	2025년	2026년	2027년	합 계	비 중	연평균 신장률
①세입	3,158	3,600	4,142	4,805	5,617	21,322	100	14
세외수입	338	339	340	341	342	1,700	10.7	0.3
경상적세외수입	338	339	340	341	342	1,700	10.7	0.3
보전수입등및내부거래	2,820	3,261	3,802	4,464	5,275	19,622	89.3	16
②경상지출	1,882	2,311	2,840	3,490	4,289	14,812	69.5	22.8
재무활동	1,868	2,297	2,826	3,476	4,275	14,742	69.1	23
내부거래지출	1,868	2,297	2,826	3,476	4,275	14,742	69.1	23
예비비	14	14	14	14	14	70	0.3	0
③투자가용재원(①-②)	1,276	1,289	1,302	1,315	1,328	6,510	30.5	1
④사업수요	1,276	1,289	1,302	1,315	1,328	6,510	30.5	1
⑤재정규모	3,158	3,600	4,142	4,805	5,617	21,322	100	14

[3] 발전소주변지역지원사업 특별회계

○ 설치목적

- 「발전소주변지역 지원에 관한 법률」에 따라 발전소 주변 반경 5Km 이내의 지역에 발전기금이 배정되어, 이 기금으로 공공·사회복지 등의 사업을 추진하고자 함

○ 주요 사업내용

- 발전소 주변지역의 소득증대사업, 공공·사회복지사업, 주민복지 사업 등 시행
- 지원금은 발전원, 발전량 등에 따라 법령에 규정된 산정기준과 방식으로 산정되고, 발전소 가동기간 동안 매년 지원(연 1회)
- 매년 발전소 주변지역 지원 사업 지원 계획에 따라 사업계획서를 산업통상자원부에 제출, 심의 통과 후 당해 지원금 교부

○ 운용방향 및 전망

- (세입)

- 별내 열병합발전소의 당초 발전량 계획과는 달리 발전량이 적음에 따라 지원도 적을 것으로 예상되며 이러한 추이는 남양주시 별내동 일대의 전력사용량이 늘지 않는 한 지속될 것으로 전망
- 세입액은 매년 740~900만원 내외로 예상

- (세출)

- 불특정 다수의 주민이 이용하는 노원구 시설에 대한 운영 지원을 통해 기후위기 대응 및 주민 사회복지 만족도 향상에 주력하고자 함

○ 재정운용계획

(단위: 백만원, %)

구 분	2023년	2024년	2025년	2026년	2027년	합 계	비 중	연평균 신장률
①세입	9	9	9	9	9	45	100	0
이전재원	9	9	9	9	9	45	100	0
기금보조금	9	9	9	9	9	45	100	0
②경상지출	0	0	0	0	0	0	0	0
③투자가용재원(①-②)	9	9	9	9	9	45	100	0
④사업수요	9	9	9	9	9	45	100	0
⑤재정규모	9	9	9	9	9	45	100	0

[4] 주차장 특별회계

○ 설치목적

- 주차공간 부족에 따른 만성적인 주차문제를 해결하고 교통흐름을 원활하게 하여 교통체계를 개선하고자 특별회계를 설치·운용

○ 주요 사업내용

- 주차단속 및 민원처리
- 과태료 부과 징수 및 체납관리
- 주·정차 단속용 CCTV 운영 및 설치
- 공영주차장, 거주자우선주차장 설치 및 관리
- 학교주차장 등 부설주차장 야간개방 추진
- 그린파킹 조성사업

○ 운용방향 및 전망

- (세입)
 - 공영주차장 및 거주자우선주차구역 운영 수입 증가로 경상적 세외수입은 매년 소폭 증가 예상
 - 지속적인 주차단속으로 임시적 세외수입은 매년 소폭 증가 예상
 - 총세입은 연평균 증가율 3.1% 예상
- (세출)
 - 인력운영비 등 경상지출의 자연증가 예상
 - 투자가용 재원의 증가 예상

○ 재정운용계획

(단위: 백만원, %)

구 분	2023년	2024년	2025년	2026년	2027년	합 계	비 중	연평균 신장률
①세입	11,727	12,108	12,596	13,104	13,634	63,169	100	3.2
세외수입	6,159	6,376	6,694	7,027	7,377	33,633	53.2	3.5
경상적세외수입	3,589	3,678	3,862	4,055	4,257	19,441	30.7	2.5
임시적세외수입	56	58	60	62	64	300	0.5	3.6
지방행정제재·부과금	2,514	2,640	2,772	2,910	3,056	13,892	22	5
이전재원	223	227	232	237	242	1,161	1.8	1.8
시·도비보조금등	223	227	232	237	242	1,161	1.8	1.8
보전수입등맞내부거래	5,345	5,505	5,670	5,840	6,015	28,375	44.9	3
②경상지출	3,520	2,135	2,177	2,221	2,266	12,319	19.5	3
행정운영경비	1,470	1,510	1,551	1,594	1,638	7,763	12.3	2.7
인력운영비	1,288	1,326	1,366	1,407	1,449	6,836	10.8	3
기본경비	182	184	185	187	189	927	1.5	1.1
재무활동	1,950	524	524	524	524	4,046	6.4	0
내부거래지출	0	0	0	0	0	0	0	0
보전지출	1,950	24	24	24	24	2,046	3.2	0
예비비	100	101	102	103	104	510	0.8	1
③투자가용재원(①-②)	8,207	9,973	10,419	10,883	11,369	50,850	80.5	21.5
④사업수요	8,207	9,973	10,419	10,883	11,369	50,850	80.5	21.5
⑤재정규모	11,727	12,108	12,596	13,104	13,634	63,169	100	3.2

[5] 금연환경 조성 특별회계

○ 설치목적

- 노원구의 금연환경 조성 및 노원구민의 흡연을 감소를 통한 구민 건강증진을 도모하기 위하여 효율적인 사업 수행과 예산의 합리적 운영을 위하여 금연환경 조성 특별회계 설치

○ 주요 사업내용

- 금연클리닉 등록 금연성공자에 대한 지원
- 금연 지도단속 운영에 따른 비용 및 금연 지도 단속요원에 대한 보상금
- 금연클리닉 사업 및 금연환경 조성을 위한 사업 지원

○ 운용방향 및 전망

- (세입)
 - 금연구역 지정 확대 등 금연 환경 조성으로 인하여 금연구역 인지도 증가와 흡연을 감소, 과태료 감면제도 이용자 증가 등으로 세외수입이 계속 감소되어 왔고, 향후에도 이런 추세를 유지할 것으로 예상되어 일반회계로부터 전입금을 확보하여 운용 할 계획
 - 다만, 올해 하반기부터 코로나 영향에서 벗어나 예년보다 단속 증가로 약간의 세입 증가 또는 감소추세 약화 전망
- (세출)
 - 금연 환경 조성으로 구민의 흡연율이 점차 감소되고 있으나, 2019년 금연성공 지원금 규모 확대에 따라 일정기간 세출이 증가되었다가, 점차 감소될 것으로 예상됨

○ 재정운용계획

(단위: 백만원, %)

구 분	2023년	2024년	2025년	2026년	2027년	합 계	비 중	연평균 신장률
①세입	270	275	280	265	250	1,340	100	△0.8
세외수입	90	90	85	85	80	430	32.1	△2.3
임시적세외수입	90	90	85	85	80	430	32.1	△2.3
보전수입등맞대부거래	180	185	195	180	170	910	67.9	△1.1
②경상지출	0	0	0	0	0	0	0	0
③투자비용재원(①-②)	270	275	280	265	250	1,340	32.1	△0.8
④사업수요	270	275	280	265	250	1,340	32.1	△0.8
⑤재정규모	270	275	280	265	250	1,340	32.1	△0.8

[6] 건축안전 특별회계

○ 설치목적:

- 노후 건축물 안전관리 및 지진·화재·공사장 안전사고를 사전에 예방하고 상황별로 신속하게 대응·조치하여 건축물 재난 예방 및 주민의 편안하고 안전한 주거환경 조성을 위하여 지역건축안전센터 및 건축안전 특별회계를 설치·운영함

○ 주요 사업내용

- 임의관리대상 소규모 노후건축물 직권 안전점검
- 민간건축물 찾아가는 안전점검
- 건축공사장 정기 안전점검
- 중소형 민간건축공사장 집중 안전점검
- 시설물안전법상 1,2,3종 시설물 안전관리
- 화재안전성능보강 지원사업
- 지진안전 시설물 인증 지원사업

○ 운용방향 및 전망

- (세입)
 - 경상적 세외수입
 1. 일반회계로부터의 전입금(구청장이 부과·징수하는 이행강제금의 100분의 70)
 2. 「건축법」 제35조의2에 따른 서울특별시 지원금 및 보조금
 3. 그 밖의 건축물의 안전관리사업 관련 수입금
 - 이행강제금이 세입의 대부분을 차지하며 매년 일정금액 예상

- (세출)

- 법 제87조의3제3항에 따른 경비, 인건비, 조사·연구비
- 그 밖에 구청장이 지역 내 건축물 안전에 관한 기술지원 및 정보제공을 위하여 다음 각 목으로 정하는 비용
 1. 각종 홍보물 제작 등 홍보에 필요한 비용
 2. 안전점검 장비·차량 구입비 및 운영비
- 인력운영비 등 경상지출 및 화재·지진 관련사업 비용의 자연증가 예상

○ 재정운용계획

(단위:백만원,%)

구 분	2023년	2024년	2025년	2026년	2027년	합 계	비 중	연평균 신장률
①세입	1,271	1,279	1,288	1,297	1,306	6,441	100	0.6
세외수입	869	878	887	896	905	4,435	68.9	1.0
임시적세외수입	869	878	887	896	905	4,435	68.9	1.0
보전수입 및 내부거래	402	401	401	401	401	2,006	31.1	0
②경상지출	1,197	1,233	1,242	1,251	1,260	6,183	96.0	3.0
행정운영경비	259	273	278	283	288	1,381	21.4	5.4
인력운영비	253	258	263	268	273	1,315	20.4	2.0
기본경비	6	15	15	15	15	66	1.0	0.0
재 무 활 동	938	960	964	968	972	4,802	74.6	2.3
내부거래지출	938	960	964	968	972	4,802	74.6	2.3
예비비	6	7	7	7	7	34	0.5	0.0
③투자비용재원(①-②)	74	46	46	46	46	258	4.0	0.0
④사업수요	74	46	46	46	46	258	4.0	0.0
⑤재정규모	1,271	1,279	1,288	1,297	1,306	6,441	100	0.6

6 기금정비계획

(단위 : 백만원)

기 금 명	중기지방재정계획					정 비 유 형	기 존 속 기 한	비 고
	2023	2024	2025	2026	2027			
중소기업육성 기 금	3,983	4,030	4,078	4,130	4,183	유지	2025.12.31.	
장 애 인 복 지 기 금	663	663	663	663	663	유지	2025.12.31.	
양성평등기금	517.5	513	508	505	502	유지	2026.12.31.	
도로굴착복구 기 금	1,558	1,558	1,558	1,558	1,558	기간연장	2024.12.31.	
노점상자립지원 기 금	175	179	183	188	192	유지	2023.12.31.	
공 무 관 자 녀 학자금대여기금	764	749	733	719	723	유지	2025.12.31.	
재 활용 품 판 매 대 금 관 리 기 금	357	322	293	269	251	유지	2023.12.31.	
남 북 교 류 협 력 기 금	100	50	50	50	50	신규	2025.12.31.	

※ 법정의무기금, 통합재정안정화기금 제외 작성

7 기금 전망

[1] 통합재정안정화기금

□ 개 요

- 설치근거 : 서울특별시 노원구 통합재정안정화기금 운영 및 설치 조례
- 설치목적 : 회계와 기금의 여유자금을 통합관리 및 회계 기금의 예수 관리하여 효율적 운용
- 설치년도 : 2020년도

□ 지원기준 및 대상

- 지원기준 : 용자대상의 적정성, 재무구조의 건전성, 상환가능성 등
- 대 상 : 다른 기금의 설치목적에 대하여 필요한 자금용자, 일반회계 및 특별회계에 대한 자금용자 등

□ 중기 재정운용 전망

- 기금 및 특별회계의 여유재원을 활용한 적극적 사업 추진에 따라 통합재정안정화기금의 예탁 규모가 감소되고 있으며, 은행이자율이 동결되는 추세를 고려 시 장기적으로 조성규모가 감소할 것으로 전망됨.

(단위: 백만원,%)

구 분	2023년	2024년	2025년	2026년	2027년	합 계	비 중	연평균 신장률
①세입	12,646	10,777	10,766	10,755	10,745	55,689	100.0	△0.1
세외수입	84	84	84	84	84	420	0.8	0
경상적세외수입	84	84	84	84	84	420	0.8	0
보전수입등및내부거래	12,562	10,693	10,682	10,671	10,661	55,269	99.2	△0.1
②경상지출	12,646	10,777	10,766	10,755	10,745	55,689	100.0	△0.1
재무활동	12,646	10,777	10,766	10,755	10,745	55,689	100.0	△0.1
내부거래지출	7,255	5,391	5,386	5,380	5,375	28,787	51.5	△0.1
보전지출	5,391	5,386	5,380	5,375	5,370	26,902	48.5	△0.1
③투자가용재원(①-②)	0	0	0	0	0	0	0	0
④사업수요	0	0	0	0	0	0	0	0
⑤재정규모(=①)	12,646	10,777	10,766	10,755	10,745	55,689	100	△0.1

[2] 재난관리기금

□ 개 요

- 설치근거 : 재난 및 안전관리 기본법 제67조
- 설치목적 : 재난사전대비 보수·정비 및 재난피해시설의 응급복구
- 설치년도 : 1997년

□ 지원기준 및 대상

- 재난사전대비 시설물 보수·정비
- 재난피해시설의 응급복구 및 조치
- 긴급구조에 필요한 특수장비 구입
- 재난발생에 대비한 장비·자재 구입

□ 중기 재정운용 전망

- 최근 지구 온난화에 따른 기상이변으로 인한 집중호우, 폭염, 한파 등 자연재난의 다양화 및 대형화로 재난환경 변화에 신속·효율적으로 대처하여 주민의 생명과 재산을 보호할 수 있는 예방 및 복구사업 시행에 투입해야 하는 예산이 증가할 것으로 전망
- 최근 코로나19, 원숭이 두창 같은 신종 감염병의 확산 방지를 위한 긴급 대응 및 응급 복구사업 등 예상치 못한 재난에 대비해야 할 필요성이 제기된 바, 운용예산이 증가할 것으로 전망

(단위: 백만원,%)

구 분	2023년	2024년	2025년	2026년	2027년	합 계	비 중	연평균 신장률
①세입	3,259	3,514	3,787	4,084	4,403	19,047	100	8
세외수입	30	33	36	40	44	183	1	10
경상적세외수입	30	33	36	40	44	183	1	10
보전수입등맞내부거래	3,229	3,481	3,751	4,044	4,359	18,864	99	8
②경상지출	2,398	2,567	2,745	2,938	3,143	13,791	73	7
재무활동	2,398	2,567	2,745	2,938	3,143	13,791	73	7
보전지출	2,398	2,567	2,745	2,938	3,143	13,791	73	7
③투자가용재원(①-②)	861	947	1,042	1,146	1,260	5,256	27	10
④사업수요	861	947	1,042	1,146	1,260	5,256	27	10
⑤재정규모(=①)	3,259	3,514	3,787	4,084	4,403	19,047	100	8

[3] 중소기업육성기금

□ 개 요

- 설치근거
 - 「지방자치법」 제142조
 - 「중소기업진흥에 관한 법률」 제62조의17
 - 「서울특별시 노원구 중소기업육성기금 설치 및 운용 조례」
- 설치목적 : 중소기업의 경영안정과 지역경제 활성화를 위한 운전자금 및 시설자금 지원
- 설치년도 : 1993년

□ 지원기준 및 대상

- 지원기준 : 융자금 5년 [1년 거치 4년 균등분할상환(신용, 담보), 2년 거치 3년 균등분할상환(담보)], 금리 2.0%(1.5% 코로나 특별금리), 업체당 최대 2억원 이내 지원
- 지원대상 : 노원구 관할지역내에 주사무소를 두고 부가가치세법 제8조에 따라 등록을 한 중소기업 및 소상공인으로서 구 입지여건에 적합한 산업을 영위하는 자

□ 중기 재정운용 전망

- 최근 경기 회복세가 공고하지 않은 점을 감안 수입 증가율과 사업수요 증가율을 비슷한 수준으로 유지하여 재정건전성 제고
- 경제 동향에 따른 탄력적 금리조정으로 정책자금 지원 효과를 증대하여 지역경제 활성화에 기여(코로나19 위기 극복을 위해 특별 저금리 적용 1.5%)
- 융자금의 정기상환이나 조기상환 등으로 발생하는 여유자금으로 융자 규모를 점차적으로 확대하여 지역경제 활성화에 기여

(단위:백만원,%)

구 분	2022년	2023년	2024년	2025년	2026년	합 계	비 중	연평균 신장률
①세입	3,983	4,030	4,078	4,130	4,183	20,404	100	1.3
세외수입	97	92	86	81	76	432	2	△5.4
경상적세외수입	97	92	86	81	76	432	2	△5.4
보전수입등맞내부거래	3,886	3,938	3,992	4,049	4,107	19,972	98	1.4
②경상지출	933	980	1,028	1,080	1,133	5,154	25	5.4
재무활동	933	980	1,028	1,080	1,133	5,154	25	5.4
보전지출	933	980	1,028	1,080	1,133	5,154	25	5.4
③투자가용재원(①-②)	3,050	3,050	3,050	3,050	3,050	15,250	75	0
④사업수요	3,050	3,050	3,050	3,050	3,050	15,250	75	0
⑤재정규모(=①)	3,983	4,030	4,078	4,130	4,183	20,404	100	1.3

[4] 자활기금

□ 개 요

- 설치근거 : 서울특별시 노원구 자활기금 설치 및 운용 조례
- 설치목적 : 저소득층 자활사업의 원활한 추진
- 설치년도 : 2001년

□ 지원기준 및 대상

- 지원기준 : 조례 제10조 (사업자금대여 등) 및 제11조(이차보전)
 - 사업자금대여기준
(지원한도) 자활기업당 2억원 범위, 시장진입형 자활근로사업단 1억원 범위
(상환조건) 1년 거치, 4년 균등분할 상환하거나 기간 내 일시상환
 - 사업장(점포 등) 임대지원
(지원한도) 1천만원~1.5억원
(지원기간) 5년 이하 단위 계약(최장 10년까지 연장 가능), 연1% 이율
- 지원대상 : 조례 제8조(지원대상)
 - 자활기업·자활사업단·개인

□ 중기 재정운용 전망

- 자활지원사업을 안정적으로 수행하기 위한 토대로 기본적인 인프라 구축
- 수급자, 차상위 계층, 지역자활센터가 운영하는 자활기업, 사업단 수 등을 고려한 기금의 규모 결정
- 수익성과 안정성을 고려한 금융상품의 투자 등으로 운용
- 자활근로사업단의 매출증대에 따른 수익금 발생 통한 기금적립 요인 유도
- 기금지원에 따른 채권확보 철저(전세점포 임대지원시 전세권 설정 등)

(단위:백만원,%)

구 분	2023년	2024년	2025년	2026년	2027년	합 계	비 중	연평균 신장률
①세입	1,839	1,800	1,770	1,750	1,720	8,879	100	△1.7
세외수입								
경상적세외수입	37	37	36	36	35	181	2	△1
보전수입등및내부거래	1,802	1,763	1,734	1,714	1,685	8,698	98	△3.9
②경상지출	1,538	1,500	1,480	1,460	1,430	7,408	83	0
재무활동	1,538	1,500	1,480	1,460	1,430	7,408	83	0
보전지출	1,000	1,000	1,000	1,000	1,000	5,000	56	0
내부거래지출	538	500	480	460	430	2,408	27	△7
③투자가용재원(①-②)	301	300	290	290	290	1,471	16	△1
④사업수요	301	300	290	290	290	1,471	16	△1
⑤재정규모(=①)	1,839	1,800	1,770	1,750	1,720	8,879	100	△1.7

[5] 노인복지기금

□ 개 요

- 설치근거 : 서울특별시 노원구 노인복지기금 설치 및 운용조례
- 설치목적 : 어르신복지증진 및 어르신의 자립기반 조성 및 육성
- 설치년도 : 1997년

□ 지원기준 및 대상

- 지원기준 : 대한노인회 노원구지회 지도육성, 어르신교육 및 어르신교실 운영지도 등 기타 어르신 복지증진에 관한 사항
- 지원대상 : 어르신복지증진, 지역사회 발전과 사회활동을 원활하게 하기 위한 사업

□ 중기 재정운용 전망

- 노인복지수요는 점점 증가하고 있는 추세로 이자수입을 초과하는 금액을 노인복지기금지원 사업의 보조금으로 지출
- 최근 예금금리는 약간 높아지고 있는 수준(2%이하→2%이상)이지만, 노인복지기금사업의 보조금을 충당하기엔 공공예금 이율 저조 및 예치금 감소로 세입이 지속적으로 감소할 것으로 예상
- 노인복지 증진을 위한 참신하고 효과적인 사업을 지원하기 위해 통합재정안정화기금에 예탁한 일부 금액(5천만원)을 어르신복지과 예치금으로 이관하여 사업 지원 계획임

(단위 : 백만원,%)

구 분	2023년	2024년	2025년	2026년	2027년	합 계	비 중	연평균 신장률
①세입	1,141	1,131	1,122	1,113	1,104	5,611	100	△0.8
세외수입	0.3	0.3	0.3	0.3	0.3	1.5	0	0
경상적세외수입	0.3	0.3	0.3	0.3	0.3	1.5	0	0
보전수입등및내부거래	1,140	1,130	1,121	1,112	1,103	5,606	100	△0.8
②경상지출	1,111	1,101	1,092	1,083	1,074	5,461	97	△0.9
재무활동	1,111	1,101	1,092	1,083	1,074	5,461	97	△0.9
보전지출	28	68	59	50	41	246	4.1	△13
내부거래지출	1,083	1,033	1,033	1,033	1,033	5,215	92.9	0
③투자가용재원(①-②)	30	30	30	30	30	150	3	0
④사업수요	30	30	30	30	30	150	3	0
⑤재정규모(=①)	1,141	1,131	1,122	1,113	1,104	5,611	100	△0.8

[6] 장애인복지기금

□ 개 요

- 설치근거 : 서울특별시 노원구 장애인복지증진에 관한 조례
- 설치목적 : 장애인이 행복한 삶을 누릴 수 있도록 복지대책 추진과 자립, 편의를 제공하여 사회활동 참여증진 기여
- 설치년도 : 2007년

□ 지원기준 및 대상

- 지원기준 : 장애인의 사회활동과 여가활동 지원, 장애인단체의 건전한 육성과 지원, 인식개선사업 지원 등
- 지원대상 : 노원구에 거주하는 장애인 및 장애인 단체, 시설 등

□ 중기 재정운용 전망

- 조례에 근거하여 공모사업 및 당면 현안사업 등을 고려하여 사업규모 결정
- 이자수입 범위 내에서 지원 사업을 효율적으로 운영

(단위 : 백만원,%)

구 분	2023년	2024년	2025년	2026년	2027년	합 계	비 중	연평균 신장률
①세입	663	663	663	663	663	3,315	100	0
세외수입	15	15	15	15	15	75	2	0
경상적세외수입	15	15	15	15	15	75	2	0
보전수입등맞내부거래	648	648	648	648	648	3,240	98	0
②경상지출	663	663	663	663	663	3,315	100	0
재무활동	663	663	663	663	663	3,315	100	0
보전지출	556	556	556	556	556	2,780	83	0
내부거래지출	107	107	107	107	107	535	17	1
③투자비용재원(①-②)	15	15	15	15	15	75	100	0
④사업수요	15	15	15	15	15	75	100	0
⑤재정규모(=①)	663	663	663	663	663	3,315	100	0

[7] 양성평등기금

□ 개 요

- 설치근거 : 서울특별시 노원구 양성평등기본조례
- 설치목적 : 양성평등의 촉진과 여성 인권보호를 위한 정책의 원활한 추진
- 설치년도 : 2007년
- 기금관리 : 4억5천(재무과, 통합재정안정화기금), 5천8백(여성가족과)

□ 지원기준 및 대상

- 지원근거 : 양성평등기본법 제51조(비영리법인·비영리민간단체의 지원)
- 지원대상 : 노원구 소재 비영리 법인 또는 단체
 - ※ 「양성평등기본법」 제51조에 규정된 양성평등 참여 확대, 양성평등 문화 확산, 양성평등 촉진과 여성 인권보호 및 복지 증진 등을 위하여 활동하는 비영리법인 및 비영리민간단체 등
- 사업내용 : 양성평등 촉진 및 여성의 사회참여 및 복지증진을 위한 사업
- 지원범위 : 기금의 이자 범위 내에서 지원

□ 중기 재정운용 전망

- (세출) 양성평등기금 지원사업 보조금 지원을 당해 연도 이자수입을 초과하는 금액으로 지출하고 있음
- (세입) 공공예금 이율 상승 및 정기예금 가입으로 이자수입은 증가할 예정이나, 예치금 회수금 감소분이 이자수입 증가분을 상회하여 총 세입은 점차 감소할 것으로 예상됨
- (기금의 안정적 운용 도모) 이에 따라, 보조금 지원금액 축소를 검토하고 양성평등 실현에 파급효과가 클 것으로 기대되는 참신하고 창의적인 신규 사업을 선별하여 지원할 계획임

(단위: 백만원,%)

구 분	2023년	2024년	2025년	2026년	2027년	합 계	비 중	연평균 신장률
①세입	517.5	513	508	505	502	2,545.5	100	△0.6
세외수입	8.5	9	9	9	9	44.5	1.7	1.1
경상적세외수입	8.5	9	9	9	9	44.5	1.7	1.1%
보전수입등맞내부거래	△509	△504	△499	△496	△493	2,501	98.3	△0.6
②경상지출	499.5	495	496	493	490	2,473.5	96.8	△0.6
재무활동	499.5	495	496	493	490	2,473.5	96.8	△0.5
내부거래지출	450	450	453	453	453	2,259	88.4	0
보전지출	49.5	45	43	40	37	214.5	8.4	△7
③투자가용재원(①-②)	18	18	15	15	15	81	3.2	△4.2
④사업수요	18	18	15	15	15	81	3.2	△4.2
⑤재정규모(=①)	517.5	513	508	505	502	2,545.5	100	△0.6

[8] 옥외광고발전기금

□ 개 요

- 설치근거 : 노원구 옥외광고발전기금 설치 및 운용조례
- 설치목적 : 광고물 등의 정비를 통한 아름답고 쾌적한 생활환경 조성
- 설치년도 : 2010년

□ 지원기준 및 대상

- 노원구 옥외광고발전기금 설치 및 운용조례 제2조(기금의용도)에 부합 사용
- 노원구 옥외광고발전기금 설치 및 운용조례 제3조(기금의 관리 및 운용)에 부합

□ 중기 재정운용 전망

- 평일 불법광고물 수거보상제, 주말 기간제근로자 활동, 불법광고물 방지시트 부착, 주인없는 고정광고물 철거 용역 등 다방면의 정책을 통해 불법광고물 정비사업의 활성화 및 간판개선사업 등의 추진으로 시민의 안전한 보행권 확보, 쾌적한 도시 환경 조성을 위한 사업 안정화 단계에 이르고 있음
- 지속적인 간판개선사업 등을 통해 간판 인·허가 수수료(증지수입)은 일정 부분 확보되나, 평일·야간 및 주말 광고물 단속조를 운영 지속적인 정비와 계도를 통한 불법광고물의 감소로 과태료, 이행강제금 등의 임시적 세외수입은 점차 줄어들 것으로 예상되고, 공공현수막 지정게시대 유지보수, 에너지절약형 LED간판 개선사업, 구민과 함께하는 간판정비 사업 등 매년 지출되는 세출 예산의 증대가 예상됨

(단위 : 백만원,%)

구 분	2023년	2024년	2025년	2026년	2027년	합 계	비 중	연평균 신장률
①세입	882	900	918	937	957	4,594	100	2.0
세외수입	90	90	90	90	90	450	10	0
경상적세외수입	30	30	30	30	30	150	3	0
임시적세외수입	60	60	60	60	60	300	7	0
보전수입등맞내부거래	792	810	828	847	867	4,144	90	2.0
②경상지출	882	900	918	937	957	4,594	100	2.0
재무활동	882	900	918	937	957	4,594	100	2.0
내부거래지출	882	900	918	937	957	4,594	100	2.0
③투자가용재원(①-②)	0	0	0	0	0	0	0	0
④사업수요	0	0	0	0	0	0	0	0.1
⑤재정규모(=①)	882	900	918	937	957	4,594	100	2.0

[9] 도로굴착복구기금

□ 개 요

- 설치근거 : 서울특별시 노원구 도로굴착복구기금 설치 및 운용 조례
- 설치목적 : 도로굴착구간의 신속한 복구와 정비로 차량통행 및 보행불편을 최소화하여 효율적인 도로관리
- 설치년도 : 1999년

□ 지원기준 및 대상

- 노원구 도로굴착복구기금 설치 및 운용조례 제4조에 정한 용도에 한하여 사용
- 도로 굴착복구공사 및 복구된 도로의 사후관리(포장도로의 정비 등 도로의 수선을 포함)
- 도로 굴착 및 복구에 관한 조사, 연구, 감독업무
- 도로 굴착복구업무의 수행을 위한 사무관리비와 기타 부대경비

□ 중기 재정운용 전망

- 도로 굴착복구는 유관기관의 지하매설물 설치 후 우리구에 복구의뢰시 시행되는 연간단가 사업으로, 최근 5년간 굴착허가 건수 및 규모를 분석한 결과 일정량의 복구 의뢰가 지속되고 있어, 이에 따른 재정운용이 일정할 것으로 예상됨
- 세입
 - 경상적 세외수입 : 예치금 유지로 이자수입 고정
 - 임시적 세외수입 : 도로굴착복구허가 유지로 도로복구원인자부담금 징수액 고정
 - 보전수입 등 내부거래 : 수입 대비 지출 변동으로 인한 예치금 고정
- 세출
 - 보전지출 : 예치금 유지로 인한 사업 잉여금 고정
 - 사업수요 : 지하매설물의 설치에 따른 도로굴착 필요사항이 일정량 유지되고 있어, 사업수요에 많은 변동이 없을 것으로 예상됨

(단위: 백만원,%)

구 분	2023년	2024년	2025년	2026년	2027년	합 계	비 중	연평균 신장률
①세입	1,558	1,558	1,558	1,558	1,558	7,790	100	0
세외수입	720	720	720	720	720	3,600	46.2	0
경상적세외수입	20	20	20	20	20	100	1.3	0
임시적세외수입	700	700	700	700	700	3,500	44.9	0
보전수입등맞내부거래	838	838	838	838	838	4,190	53.8	0
②경상지출	558	558	558	558	558	2,790	35.8	0
행정운영경비	42	42	42	42	42	210	2.7	0
인력운영비	42	42	42	42	42	210	2.7	0
재무활동	516	516	516	516	516	2,580	33.1	0
보전지출	516	516	516	516	516	2,580	33.1	0
③투자가용재원(①-②)	1,000	1,000	1,000	1,000	1,000	5,000	64.2	0
④사업수요	1,000	1,000	1,000	1,000	1,000	5,000	64.2	0
⑤재정규모(=①)	1,558	1,558	1,558	1,558	1,558	7,790	100	0

[10] 노점상자립지원기금

□ 개 요

- 설치근거 : 서울특별시 노원구 노점상 자립지원을 위한 기금 설치 및 운용 조례
- 설치목적 : 영세 노점 운영자의 자립을 위한 융자 및 직업교육비 지원, 노점부스(환경)개선사업 등 추진
- 설치년도 : 2015. 4. 23.(2016. 1. 1.부터 적립)

□ 지원기준 및 대상

- 노점운영자의 자립을 위한 융자 및 직업 교육비 지원 사업
 - 지원대상 : 노원구 노점실태(재산)조사를 통해 생계형 노점으로 등록된 자
 - 전업을 위한 융자금 지원 : 세대별 2000만원 한도
 - 전업을 위한 교육비 지원 : 세대별 연 200만원 한도
- 노점부스(환경)개선사업
 - 추진대상 : 관내 비규격(천막, 손수레 등)노점
 - 추진방법 : 비규격노점을 규격부스로 교체설치 후 도로점용허가

□ 중기 재정운용 전망

- 노점상 자립지원을 위한 융자, 직업교육비 지원 사업 및 노점부스(환경)개선사업을 안정적으로 수행하기 위하여 지속적으로 기금 조성이 필요함

(단위: 백만원,%)

구 분	2023년	2024년	2025년	2026년	2027년	합 계	비 중	연평균 신장률
①세입	175	179	183	188	192	917	100	2.2
세외수입	47	48	49	51	52	247	19	2.1
경상적세외수입	28	29	30	30	31	148	11.4	2.1
임시적세외수입	9	9	9	10	10	47	3.6	0
지방행정제재·부과금	10	10	10	11	11	52	4	0
보전수입등맞내부거래	128	131	134	137	140	1,051	81	2.3
②경상지출	128	131	134	137	140	670	100	2.3
재무활동	128	131	134	137	140	670	100	2.3
보전지출	128	131	134	137	140	670	100	2.3
③투자가용재원(①-②)	47	48	49	51	52	628	100	2.1
④사업수요	47	48	49	51	52	628	100	2.1
⑤재정규모(=①)	175	179	183	188	192	1,298	100	2.2

[11] 공무원자녀학자금대여기금

□ 개 요

- 설치근거
 - 「지방자치법」 제142조(재산과 기금의 설치)
 - 서울특별시 노원구 공무원자녀 학자금 대여기금 설치 조례
- 설치목적 : 공무원 대학생 자녀에게 학자금을 대여하여 경제적 부담을 줄이고 처우 개선과 근무 의욕 고취
- 설치년도 : 1991년

□ 지원기준 및 대상

- 지원기준
 - 대여대상 : 서울특별시 노원구 소속 공무원 자녀의 대학교 등록금
 - 대여금액 : 실제 등록금 납부액(입학금, 수업료) 범위 내 금액
 - 대상학교 : 고등교육법 제2조에서 규정한 학교
 - 대여시기 : 학기별 신청(연2회)
 - 대여이자 : 무이자

□ 중기 재정운용 전망

- 세입전망
 - 공공예금(대출금액 제외 금액)의 이자수익(현1.6%) 및 융자금회수로 인한 수입

(단위 : 백만원)

구분	2023년	2024년	2025년	2026년	2027년
융자금회수	14	9.6	11.9	14.4	9
이자수입	11.2	11	10.7	11.1	10

- 세출전망
 - 연 2회(3월,9월) 학자금 대여 지출(신청자에 한함)

(단위: 백만원,%)

구 분	2023년	2024년	2025년	2026년	2027년	합 계	비 중	연평균 신장률
①세입	764	749	733	719	723	3,688	100	△1.4
세외수입	12	12	12	11	11	58	1.5	△2.2
경상적세외수입	12	12	12	11	11	58	1.5	△2.2
보전수입등맞내부거래	752	737	722	708	710	3,629	98.4	△1.4
②경상지출	724	709	693	679	698	3,503	94.9	△2.1
재무활동	724	709	693	679	698	3,503	94.9	△2.1
보전지출	724	709	693	679	698	3,503	94.9	△2.1
③투자가용재원(①-②)	40	40	40	40	40	200	5.4	0
④사업수요	40	40	40	40	40	200	5.4	0
⑤재정규모(=①)	764	749	733	719	723	3,688	100	△1.4

[12] 재활용품판매대금관리기금

□ 개 요

- 설치근거 : 「서울특별시 재활용품판매대금 관리기금 설치 및 운용 조례」
- 설치목적 : 재활용품판매대금 관리
- 설치년도 : 1995년

□ 지원기준 및 대상

- 자원재활용 및 재활용 활성화사업 지원
- 클린하우스·거점수거지역·리사이클링마켓·자원순환의 날 운영에 필요한 인건비 및 운영비 지원

□ 중기 재정운용 전망

- 재활용 시장이 전년도 대비 상승세로 선별물량의 70%를 차지하는 고철의 매각단가를 1.5배 조정하여 올렸으나, 선별물량이 전년도 같은 기간 대비 감소하여 재활용품판매수익 자체는 감소함, 시장 상황이 침체기로 가지 않고 상승세를 유지하고 향후 선별물량이 증가하면 재활용품판매수익은 기존상태를 유지할 수 있을 것으로 전망됨.
- 예금 금리가 전년도 대비 인상되어 이자수익은 증가할 전망이 보이나 현재 재활용 사업비로 인해 예치금이 감소하여 이자수익이 큰 폭으로 증가하지 못했음, 재활용 관련 사업비 등이 재활용품판매 세입을 초과하여 기금 예치금의 지속적인 감소가 전망 됨

(단위: 백만원,%)

구 분	2023년	2024년	2025년	2026년	2027년	합 계	비 중	연평균 신장률
①세입	357	322	293	269	251	1,492	100	△8.4
세외수입	20	18	16	14	12	80	5	△12
경상적세외수입	20	18	16	14	12	80	5	△12
보전수입등및내부거래	337	304	277	255	239	1,412	95	△8.2
②경상지출	213	177	146	121	101	758	100	△17
재무활동	213	177	146	121	101	758	100	△17
보전지출	213	177	146	121	101	758	100	△17
③투자가용재원(①-②)	144	145	147	148	150	734	100	1
④사업수요	144	145	147	148	150	734	100	1
⑤재정규모(=①)	357	322	293	269	251	1,492	100	△8.4

[13] 식품진흥기금

□ 개 요

- 설치근거 : 식품위생법 제89조, 서울특별시 노원구 식품진흥기금 조례
- 설치목적 : 식품위생 및 주민의 영양수준 향상을 위한 사업을 수행하여 주민의 건강증진에 기여
- 설치년도 : 2000년

□ 지원기준 및 대상

- 식품위생에 관한 홍보사업, 소비자식품위생감시원 활동 지원, 음식 문화개선사업, 모범음식점 육성 융자 사업 등

□ 중기 재정운용 전망

- 식중독 예방관리 홍보, 식중독 예방 및 음식문화 개선 미취학 아동극 공연, 식품위생업소 점검에 필요한 장비 구입 및 소비자식품위생감시원 활동비 지원
- 음식문화 개선 홍보, 나트륨 섭취 저감화 사업, 모범음식점 선정 및 인센티브 지원
- 제조·유통식품 안전관리를 위한 부정불량식품 관련 홍보, 공익신고 포상금 지급
- 식품접객업 청소년 유해업소 관리를 위한 소비자식품위생감시원 정기 교육 실시 및 활동비 지원

(단위: 백만원,%)

구 분	2023년	2024년	2025년	2026년	2027년	합 계	비 중	연평균 신장률
①세입	561	561	561	561	561	2,805	100	0
세외수입	52	52	52	52	52	260	9.3	0
경상적세외수입	2	2	2	2	2	10	0.4	0
임시적세외수입	50	50	50	50	50	250	8.9	0
이전재원	13	13	13	13	13	65	2.3	0
시도비보조금	13	13	13	13	13	65	2.3	0
보전수입등맞내부거래	496	496	496	496	496	2,480	88.4	0
②경상지출	427	427	427	427	427	2,135	100	0
재무활동	427	427	427	427	427	2,135	100	0
보전지출	318	318	318	318	318	1,590	74.5	0
내부거래지출	109	109	109	109	109	545	25.5	0
③투자비용재원(①-②)	134	134	134	134	134	670	100	0
④사업수요	134	134	134	134	134	670	100	0
⑤재정규모(=①)	561	561	561	561	561	2,805	100	0

[14] 남북교류협력기금

□ 개 요

- 설치근거 : 「서울특별시 노원구 남북교류협력 조례에 관한 조례」 제3조
- 설치목적 : 남북교류협력 증진을 위한 기반 조성 및 관련 사업을 추진하기 위하여 남북교류협력 기금 마련
- 설치년도 : 2022

□ 지원기준 및 대상

- 지원기준 : 「노원구 남북교류협력에 관한 조례」 및 남북교류협력 위원회의 심의에 따른 지원
- 지원대상
 - 구와 북한 주민 간의 협력사업 및 인도주의적 사업
 - 기금의 조성·운용 및 관리를 위한 경비
 - 그 밖의 남북교류협력 진흥에 필요하다고 인정되는 사업

□ 중기 재정운용 전망

- 남북관계에 영향을 끼치는 국내외 정세를 고려하여 인도적 차원의 생활필수 협력사업 지원 및 평화·통일사업 등 추진

(단위 : 백만원, %)

구 분	2023년	2024년	2025년	2026년	2027년	합 계	비 중	연평균 신장률
① 세 입	100	50	50	50	50	300	100	0.0
세 외 수 입	0	0	0	0	0	0	0	0.0
경상적세외수입	0	0	0	0	0	0	0	0.0
보전수입 및 내부거래	100	50	50	50	50	300	100	0.0
② 경 상 지 출	50	50	50	50	50	250	100	0.0
재 무 활 동	50	50	50	50	50	250	100	0.0
내부거래지출	0	0	0	0	0	0	0	0.0
보 전 지 출	50	50	50	50	50	250	0	0.0
③ 투자비용재원 (①-②)	50	0	0	0	0	0	0	0.0
④ 사 업 수 요	50	0	0	0	0	0	0	0.0
재정규모(①+⑤)	100	50	50	50	50	300	100	0.0

8

통합재정수지

(단위 : 백만원)

구 분	2020 최종예산	2021 최종예산	2022 당초예산	중기전망				
				2023	2024	2025	2026	2027
통합재정 규모	1,391,267	1,312,887	1,141,192	1,305,782	1,329,188	1,339,687	1,345,403	1,350,508
총 수 입	1,408,778	1,316,976	1,141,574	1,317,470	1,335,800	1,347,215	1,354,063	1,360,584
총 지 출	1,386,174	1,309,979	1,138,429	1,302,002	1,325,419	1,335,921	1,341,644	1,350,330
용자지출	8,033	5,572	5,130	5,368	5,404	5,439	5,475	1,951
용자회수	2,940	2,663	2,367	1,589	1,635	1,673	1,716	1,773
순 용 자	5,093	2,908	2,762	3,779	3,769	3,765	3,759	178
통합재정 수 지	17,511	4,088	381	11,688	6,611	7,528	8,660	10,075

【참고】 통합재정수지

- (개념) 일반회계, 특별회계, 기금을 포함한 자치단체의 1년간 순수한 재정활동으로 순수입에서 순지출을 뺀 금액
- (산정식) 순수입 - {순지출 + 순융자(용자지출-용자회수)}

제 4 장 분야별 자원배분

1 분야별 자원배분계획(일반회계+특별회계+기금)

□ 사회복지분야가 가장 큰 비중(55.9%)을 차지하며 연평균 1% 증가 전망

(단위 : 백만원)

구 분	중기지방재정계획					합 계	비 중	연평균 증가율
	2023	2024	2025	2026	2027			
합 계	1,343,323	1,361,548	1,372,938	1,379,895	1,386,669	6,844,373	100.0	0.8
일반공공행정	61,271	72,662	64,007	65,201	65,801	328,943	4.8	1.8
공 공 질 서 및 안 전	9,083	9,516	9,976	10,464	10,984	50,022	0.7	4.9
교 육	39,656	32,617	32,705	32,485	33,025	170,487	2.5	△4.5
문 화 및 관 광	74,799	98,070	68,959	75,388	68,788	386,004	5.6	0.6
환 경	69,579	59,062	62,269	65,847	61,023	317,780	5.4	△3.4
사 회 복 지	751,050	753,991	782,183	767,317	782,853	3,837,393	55.9	1
보 건	39,219	36,309	34,097	34,771	38,160	182,556	2.7	△0.7
산 업 중소기업및에너지	15,166	15,473	15,856	16,252	21,231	83,978	1.2	2.0
교 통 및 물 류	55,701	54,517	65,491	66,363	63,661	305,734	4.5	3.4
국 토 및 지 역 개 발	25,466	20,703	21,130	21,565	15,172	104,036	1.5	△12.1
예 비 비	12,000	12,600	13,230	13,315	13,367	64,512	1.0	5
기 타	190,333	196,028	203,035	210,927	212,604	1,012,928	14.2	3

2 분야별 투자계획

일 반 공 공 행 정

□ 정책방향

- 구정 정책사업의 효율적 운영과 건전재정 운용
- 세입 징수 부과 및 신규세원 발굴로 안정적 세입기반 조성
- 구민 만족 행정을 위한 홍보 지원 전략 구축
- 민원행정의 품질향상으로 신뢰받는 구정 실현
- 생산적 조직문화 창출 및 친절봉사 행정구현
- 주민참여를 통한 원활한 동행정 구현 및 주민자치기반 강화

□ 투자계획

(단위 : 백만원)

구	분	중기지방재정계획					합 계	비중
		2023	2024	2025	2026	2027		
합	계	61,271	72,662	64,007	65,201	65,801	328,943	100
의	무 지 출	28,346	28,499	28,726	29,026	29,400	143,996	44
재	량 지 출	32,925	44,163	35,282	36,175	36,401	184,946	56
일	반 공 공 행 정	61,271	72,662	64,007	65,201	65,801	328,943	100
	입 법 및 선 거 관 리	2,537	2,587	2,639	2,691	2,744	13,198	4
	지방행정 · 재정지원	1,166	1,201	1,237	1,274	1,313	6,191	1.9
	일 반 행 정	57,568	68,874	60,132	61,236	61,744	309,554	94.1

공 공 질 서 및 안 전

□ 정책방향

- 재난관리시설의 체계적 관리를 통한 상시 비상 시스템 구축
- 재해 없는 안전한 도시 관리 및 재난 복구 능력 강화
- 생활 민방위 역점 교육으로 재난대처 능력제고

□ 투자계획

(단위 : 백만원)

구	분	중기지방재정계획					합	계	비중
		2023	2024	2025	2026	2027			
합	계	9,083	9,516	9,976	10,464	10,984	50,022		100
의	무 지 출	8,452	8,866	9,306	9,775	10,273	46,672		93.3
재	량 지 출	631	650	669	690	710	3,350		6.7
공	공 질 서 및 안 전	9,083	9,516	9,976	10,464	10,984	50,022		100
	재 난방재 · 민방위	9,083	9,516	9,976	10,464	10,984	50,022		100

□ 정책방향

- 미래지향적 교육정책 추진으로 함께하는 교육도시 구현
- 안전하고 건강한 친환경 학교급식 지원
- 평생교육사업 활성화 및 지역 주민의 평생교육 인프라 확대
- 교육환경 개선을 통한 공교육 활성화

□ 투자계획

(단위 : 백만원)

구	분	중기지방재정계획					합 계	비중
		2023	2024	2025	2026	2027		
합	계	39,656	32,617	32,705	32,485	33,025	170,487	100
의	무 지 출	22,587	23,149	23,726	24,318	24,925	118,705	70
재	량 지 출	17,069	9,468	8,979	8,168	8,100	51,784	30
교	육	39,656	32,617	32,705	32,485	33,025	170,487	100
	유아및초중등교육	25,694	26,194	26,850	27,524	28,215	134,477	79
	평생·직업교육	13,962	6,423	5,855	4,961	4,810	36,010	21

문 화 및 관 광

□ 정책방향

- 지역 문화예술 진흥을 위한 기반 구축
- 수준 높은 문화예술로 명품 관광도시 조성
- 다양한 축제와 공연을 통한 일상 속 힐링 문화 제공
- 생활체육 다양화와 저변확대를 통한 구민화합 및 삶의 질 향상
- 공공 체육시설 확충으로 체육활동 활성화
- 도서관 중심의 마을공동체 거점 육성

□ 투자계획

(단위 : 백만원)

구	분	중기지방재정계획					합 계	비중
		2023	2024	2025	2026	2027		
합	계	74,799	98,070	68,959	75,388	68,788	386,004	100
의	무 지 출	13,904	4,378	4,946	6,916	6,406	36,550	9
재	량 지 출	60,895	93,692	64,012	68,472	62,383	349,455	91
문	화 및 관 광	74,799	98,070	68,959	75,388	68,788	386,004	100
	문 화 예 술	44,174	76,585	46,977	52,194	47,597	267,527	69
	체 육	30,625	21,486	21,981	23,194	21,191	118,477	31

□ 정책방향

- 청소행정 강화 및 재활용 활성화를 통한 쾌적한 도시환경 조성
- 음식물쓰레기 최소화 및 자원화 추진
- 특색있고 쾌적한 공원 환경 조성 및 구민과 함께 친환경 녹지 조성 및 관리
- 사람과 자연이 공존하는 지속가능한 친환경 녹색도시 조성

□ 투자계획

(단위 : 백만원)

구	분	중기지방재정계획					합	계	비중
		2023	2024	2025	2026	2027			
합	계	69,579	59,062	62,269	65,847	61,023	317,780		100
의	무 지 출	7,751	7,755	8,063	8,384	5,738	37,690		12
재	량 지 출	61,828	51,307	54,206	57,463	55,285	280,090		88
환	경	69,579	59,062	62,269	65,847	61,023	317,780		100
	폐 기 물	31,753	28,056	29,385	30,791	33,458	153,444		48
	자 연	32,317	24,582	25,326	26,117	16,943	125,284		41
	환 경 보 호 일 반	5,509	6,424	7,558	8,939	10,622	39,052		11

사 회 복 지

□ 정책방향

- 노원형 복지 공동체 실현을 위한 민·관 자원의 관리체계 구축
- 저소득층의 자활능력 제고 및 생활 안정 도모
- 건강하고 행복한 노후를 위한 기반 조성 및 노후생활 지원
- 장애인 편의증진과 자립생활 지원
- 생태친화형 맞춤형 보육환경 조성 및 안심하고 맡길 수 있는 보육지원
- 청소년 친화도시를 통한 청소년이 행복한 노원 추진

□ 투자계획

(단위 : 백만원)

구	분	중기지방재정계획					합	계	비중
		2023	2024	2025	2026	2027			
합	계	751,050	753,991	782,183	767,317	782,853	3,837,393		100
의	무 지 출	695,622	701,767	729,270	728,726	746,721	3,602,106		94
재	량 지 출	55,428	52,224	52,912	38,591	36,132	235,287		6
사	회 복 지	751,050	753,991	782,183	767,317	782,853	3,837,393		100
	기 초 생 활 보 장	171,682	175,025	180,132	185,412	175,889	888,141		23
	취 약 계 층 지 원	94,399	87,597	88,981	90,426	85,086	446,490		12
	보 육 · 가 족 및 여 성	169,709	183,308	191,290	184,818	193,237	922,363		24
	노 인 · 청 소 년	305,643	298,071	311,389	295,853	317,399	1,528,354		39
	노 동	4,143	4,350	4,567	4,796	5,036	22,892		1
	사 회 복 지 일 반	5,473	5,640	5,822	6,011	6,207	29,154		1

□ 정책방향

- 질병예방 및 맞춤형 보건의료 서비스 제공으로 구민 건강증진 도모
- 식품 및 공중위생 관리를 통해 주민의 영양수준 향상
- 건강도시 기반조성 및 건강친화적 정책수립 등 건강수명 백세도시 추진
- 서울형 보건지소 건립 등 지역 주민간 건강 형평성 제고
- 임신·출산가정 방문건강서비스 확대 및 모자건강센터 설치 추진

□ 투자계획

(단위 : 백만원)

구	분	중기지방재정계획					합 계	비중
		2023	2024	2025	2026	2027		
합	계	39,219	36,309	34,097	34,771	38,160	182,556	100
의	무 지 출	28,381	26,100	26,627	27,168	27,452	135,728	74
재	량 지 출	10,837	10,210	7,470	7,604	10,708	46,828	26
보	건	39,219	36,309	34,097	34,771	38,160	182,556	100
	보 건 의 료	37,019	34,066	31,812	32,444	35,801	171,141	94
	식 품 의 약 안 전	2,200	2,244	2,285	2,328	2,360	11,415	6

산업·중소기업 및 에너지

□ 정책방향

- 중소기업 육성 및 소상공인 지원 등으로 지역경제 활성화
- 공공근로 및 지역공동체 사업 확대로 저소득층 생활안정 지원
- 안전한 에너지 공급 관리

□ 투자계획

(단위 : 백만원)

구	분	중기지방재정계획					합	계	비중
		2023	2024	2025	2026	2027			
합	계	15,166	15,473	15,856	16,252	21,231	83,978		100
의	무 지 출	2,527	2,588	2,652	2,718	2,787	13,272		16
재	량 지 출	12,639	12,885	13,205	13,534	18,444	70,706		84
산 업 · 중 소 기 업		15,166	15,473	15,856	16,252	21,231	83,978		100
	산업진흥·고도화	15,157	15,464	15,847	16,243	21,222	83,933		99
	에 너 지 및 자 원 개 발	9	9	9	9	9	45		1

교 통 및 물 류

□ 정책방향

- 도로 신설 및 확충으로 편리한 도시기반시설 조성
- 버스 도착 정보시스템 설치 확대 등 교통편익 서비스 제고
- 지역 맞춤형 어린이 보호구역 지정 및 정비 추진
- 가로 및 도로 교통시설 안전관리 및 주민편의시설 확대
- 주차시설 확충 및 불법주정차 단속을 통한 선진주차문화 정착

□ 투자계획

(단위 : 백만원)

구	분	중기지방재정계획					합 계	비중
		2023	2024	2025	2026	2027		
합	계	55,701	54,517	65,491	66,363	63,661	305,734	100
의	무 지 출	2,564	301	310	316	274	3,765	1
재	량 지 출	53,137	54,216	65,181	66,047	63,387	301,969	99
교 통 및 물 류		55,701	54,517	65,491	66,363	63,661	305,734	100
	도 로	36,693	38,812	52,033	52,386	49,128	229,051	75
	대중교통·물류등 기 타	19,008	15,705	13,458	13,978	14,533	76,683	25

국 토 및 지 역 개 발

□ 정책방향

- 효율적인 공동주택 관리와 지원으로 주거 복지 수준 향상
- 구민이 즐겨 찾는 자연형 하천 조성
- 안전하고 쾌적한 하수도시설 구축
- 불법노점상 정비로 쾌적한 도시미관 조성
- 불법광고물 정비를 통합 쾌적한 생활환경 조성

□ 투자계획

(단위 : 백만원)

구	분	중기지방재정계획					합 계	비중
		2023	2024	2025	2026	2027		
합	계	25,466	20,703	21,130	21,565	15,172	104,036	100
의	무 지 출	6,136	4,012	3,578	3,629	735	18,090	17
재	량 지 출	19,330	16,691	17,552	17,936	14,437	85,946	83
국 토 및 지 역 개 발		25,466	20,703	21,130	21,565	15,172	104,036	100
	수 자 원	11,602	8,761	9,098	9,445	9,804	48,711	47
	지 역 및 도 시	13,864	11,941	12,033	12,120	5,368	55,325	53



제 5 장 주요 사업 설명서



1 주요 투자사업 목록

(단위 : 백만원)

연번	사 업 명	부서명	총 사업비	기투자	2023년	2024년	2025년	2026년	2027년	향후 투자
40개 사업			617,906	95,842	119,703	214,369	71,817	45,826	34,065	36,284
1	중계1동 청사 신축	자치 안전과	11,612		549	10,615	448			
2	중계4동 청사 신축	자치 안전과	11,079		526	10,105	448			
3	상계8동 청사 신축	자치 안전과	7,768	92	419	6,712	258	287		
4	하계 우체국 부지 매입	자치 안전과	6,000	1,600	1,100	1,100	1,100	1,100		
5	중계문화보건센터 건립	문화 체육과	45,714	12,865	0	16,124	9,675	7,050		
6	노원문화원 부지 내 청년·문화 복합시설 건립	문화 체육과	31,500	1,000	2,000	8,000	10,500	10,000		
7	노원문화예술회관 리모델링	문화 체육과	5,999	3,400	2,599					
8	중계구민체육센터 신축	문화 체육과	42,715	0	1,777	40,238	0	700	0	
9	장암동 군부대 부지 교환 · 매입	문화 체육과	10,280	2,950	1,832.5	1,832.5	1,832.5	1,832.5	0	
10	상계평생교육원 건립	평생 학습과	12,700	700	9,325	1,675	1,000			
11	월계문화정보도서관 리모델링	평생 학습과	6,295	454	5,841					

(단위 : 백만원)

연번	사 업 명	부서명	총 사업비	기투자	2023년	2024년	2025년	2026년	2027년	향후 투자
12	노원중앙도서관 리모델링	평생 학습과	19,800		1,355	18,445				
13	공릉어울림센터 신축	평생 학습과	8,000		560	7,440				
14	노원 사회적경제지원센터 제4관 건립	일자리 경제과	2,181	2,146		35				
15	공릉동도깨비시장 주차타워 조성	일자리 경제과	1,610	250	684	676				
16	제2노인복지관 건립	어르신 복지과	24,362	15,888	7,824	650				
17	원터경로당 문화 복합시설 건립	어르신 복지과	5,378	30	1,578	3,770				
18	구민의전당 내 노인회관 건립	어르신 복지과	2,617		1,411	1,206				
19	아동·청소년 초대형 이색레포츠 복합체험시설 '점프' 건립	여성 가족과	46,289	8,852	5,233	16,102	16,102			
20	노원구 청년일자리 센터 건립	아동 청소년과	4,481	1,910	2,414	100	57			
21	포장도로 유지보수	토목과	15,073	연계반복	3,073	3,000	3,000	3,000	3,000	
22	도로시설물 유지보수	토목과	6,216	연계반복	2,216	1,000	1,000	1,000	1,000	
23	보도 유지보수	토목과	15,100	연계반복	3,700	3,700	3,700	2,000	2,000	
24	가로등 시설물 유지관리	토목과	4,580	연계반복	934	925	916	907	898	
25	보안등 시설물 유지관리	토목과	2,396	연계반복	489	484	479	474	470	
26	월계-상계 특고압 송전선로 지중화 사업	녹색 환경과	90,860	2,407	8,605	8,605	8,605	8,604	17,750	36,284
27	자전거문화센터 건립	교통 지도과	5,689	89	3,280	2,320				

(단위 : 백만원)

연번	사 업 명	부서명	총 사업비	기투자	2023년	2024년	2025년	2026년	2027년	향후 투자
28	노원구 새활용센터 건립	자원 순환과	6,124	73	6,051					
29	재난예방활동	치수과	3,000	연계 본복	600	600	600	600	600	
30	하천시설물 유지관리	치수과	5,029	연계 본복	910	956	1,003	1,054	1,106	
31	관내하천 유지관리	치수과	3,969	연계 본복	748	770	793	817	841	
32	하수시설물 공사	치수과	11,000	연계 본복	2,000	2,100	2,200	2,300	2,400	
33	하수도 준설공사	치수과	11,000	연계 본복	2,000	2,100	2,200	2,300	2,400	
34	수락산 동막골 자연휴양림 조성	푸른 도시과	15,749	4,700	5,094	5,955				
35	수락산 순환산책로 조성	푸른 도시과	12,937	50	1,000	11,887				
36	초안산 힐링타운 조성	푸른 도시과	2,000	40	960	1,000				
37	비석골 근린공원 시설개선	푸른 도시과	3,375		2,375	1,000				
38	근린공원 재생사업	푸른 도시과	50,728	22,328	17,000	7,500	3,900			
39	어린이공원 시설개선	푸른 도시과	30,698	11,171	9,140	10,387				
40	사방시설 조성	푸른 도시과	12,447	2,847	2,000	2,200	2,000	1,800	1,600	
41	노원기차마을2관 (이탈리아관) 조성	여가 도시과	3,554		500	3,054				

2 주요 투자사업 설명서

중계1동 청사 신축

부 서 명	담 당 자	전화번호
자치안전과	전 형 준	2116-3135

1. 사업목적

- 노후한 중계1동 청사를 신축하여 주민편익 증진 및 주민자치 활성화

2. 사업개요 및 현황

- 사업기간 : 2022. 1. ~ 2025. 11.
- 위 치 : 중계동 359-5(현 청사부지에 신축)
- 대지면적 : 658.2 m^2
- 건축규모 : 지하1층/지상6층(연면적 약 2,000 m^2)
- 용 도 : 동 주민센터, 자치회관, 작은도서관, 동대본부 등
- 총사업비 : 11,612백만원(신축청사 10,636, 임시청사 976)

3. 사업근거 및 추진경위

- 자치구 공용청사 건립 지원기준(서울시 자치행정과-19935, 2020.09.21.)
- 중계1동 청사 신축 계획

4. 사업추진계획(실태)

- 사업진행절차
 - 2022. 구유재산관리계획 및 시투자심사 심의
 - 2023. 설계 및 용역 시행
 - 2024. 착공
 - 2025. 준공

○ 항목별 예산

- 총소요예산 : 11,612백만원

구분	총계	신축		임시청사		
		시설비	자산취득비	시설비	자산취득비	사무관리비
계	11,612	10,446	190	296	15	665
구비	9,014	7,848	190	296	15	665
특교금	2,598	2,598				

※ 준공 30년 경과 시, 표준면적 공사비 50%에 대한 특교금 지원

5. 소요예산

(단위 : 백만원)

구분	총사업비	기투자	연 차 별 투 자 계 획						향후투자
			소 계	2023년	2024년	2025년	2026년	2027년	
계	11,612		11,612	549	10,615	448			
국 비									
시 비									
구 비	11,612		11,612	549	10,615	448			
기 타									

위치도



현황사진



중계4동 청사 신축

부 서 명	담 당 자	전화번호
자치안전과	전 형 준	2116-3135

1. 사업목적

- 노후한 중계4동 청사를 신축하여 주민편익 증진 및 주민자치 활성화

2. 사업개요 및 현황

- 사업기간 : 2022. 1. ~ 2026. 12.
- 위 치 : 중계동 369-2(현 청사부지에 신축)
- 대지면적 : 702.1 m^2
- 건축규모 : 지하1층/지상5층(연면적 약 1,890 m^2)
- 용 도 : 동 주민센터, 자치회관, 동대본부 등
- 총사업비 : 11,079백만원(신축청사 10,146, 임시청사 933)

3. 사업근거 및 추진경위

- 자치구 공용청사 건립 지원기준(서울시 자치행정과-19935, 2020.09.21.)
- 중계4동 청사 신축 계획

4. 사업추진계획(실태)

- 사업진행절차
 - 2022. 구유재산관리계획 및 시투자심사 심의
 - 2024. 설계 및 용역 시행
 - 2025. 착공
 - 2026. 준공

○ 항목별 예산

- 총소요예산 : 11,079백만원

구분	총계	신축		임시청사		
		시설비	자산취득비	시설비	자산취득비	사무관리비
계	11,079	9,956	190	296	15	622
구비	8,247	7,124	190	296	15	622
특교금	2,832	2,832				

※ 준공 30년 경과 시, 표준면적 공사비 50%에 대한 특교금 지원

5. 소요예산

(단위 : 백만원)

구분	총사업비	기투자	연 차 별 투 자 계 획						향후투자
			소 계	2023년	2024년	2025년	2026년	2027년	
계	11,079		11,079		526	10,105	448		
국 비									
시 비									
구 비	11,079		11,079		526	10,105	448		
기 타									

위치도



현황사진



상계8동 청사 신축

부 서 명	담 당 자	전화번호
자치안전과	심 재 현	2116-3128

1. 사업목적

- 노후한 상계8동 청사를 신축하여 주민편익 증진 및 주민자치 활성화

2. 사업개요 및 현황

- 사업기간 : 2021. 9. ~ 2026. 12.
- 위 치 : 상계동 658(현 청사부지에 신축)
- 대지면적 : 512.6 m^2
- 건축규모 : 지하1층/지상5층(연면적 1,635 m^2)
- 용 도 : 동 주민센터, 자치회관, 작은도서관, 동대본부 등
- 총사업비 : 7,768백만원(신축청사 6,921, 임시청사 847)

3. 사업근거 및 추진경위

- 자치구 공용청사 건립 지원기준(서울시 자치행정과-19935, 2020.09.21.)
- 상계8동 청사 신축 계획

4. 사업추진계획(실태)

- 추진실적
 - 2021. 09 : 청사 신축계획 수립
 - 2021. 10 : 중기지방재정계획 반영
 - 2021. 10 : 서울시 투자심사 승인
 - 2021. 11 : 공유재산심의 및 공유재산 관리계획 승인
 - 2022. 4. : 도시관리계획 결정(변경) 용역 추진(14개월 소요)

○ 추진계획

- 2023. : 기본 설계, 실시 설계 공모 및 용역 발주
- 2024. : 공사착공
- 2026. : 공사준공

5. 소요예산

(단위 : 백만원)

구분	총사업비	기투자	연 차 별 투 자 계 획						향후투자
			소 계	2023년	2024년	2025년	2026년	2027년	
계	7,768	92	7,676	419	6,712	258	287		
국 비									
시 비									
구 비	7,768	92	7,676	419	6,712	258	287		
기 타									

※ 특교금 2,360백만원(준공 30년 경과 시, 공사비 50% 지원) 확보 추진 포함

위치도



현황사진



하계 우체국 부지 매입

부 서 명	담 당 자	전화번호
자치안전과	심 재 현	2116-3128

1. 사업목적

- 우체국 부지를 매입하여 공공사업 추진을 위한 부지로 확보
- 지역 주민에 대한 질 높고 다양한 행정복지 서비스 제공

2. 추진개요

- 사 업 명 : 하계 우체국 부지 매입
- 사업목적 : 하계동 지역 공공서비스 거점 공간 마련
- 위 치 : 노원구 노원로 259(하계동 251-3)
- 면 적 : 505.7 m^2
- 도시계획 : 제3종일반주거지역 *건폐율 50%, 용적률 250%
- 이용현황 : 하계 우체국(공공청사)
- 소 유 자 : 대한민국 과학기술정보통신부(서울지방 우정청)

3. 사업근거 및 추진경위

- 국유재산법 43조, 국유재산법 시행령 40조 및 국유재산법 제55조 등
- 하계 우체국 부지 토지 매입 계획

4. 사업추진계획

- 2022. 07 : 토지 매입 계획 수립
- 2022. 08 : 중기지방재정계획 반영
- 2022. 08 : 區 투자심사 승인
- 2022. 09 : 공유재산심의 및 구유재산 관리계획 승인
- 2022. 12 : 계약 체결 및 소유권 이전
- 2023. ~ 2026. : 매입 대금 5년 분할 납부(매년 지급)

5. 소요예산

(단위 : 백만원)

구분	총사업비	기투자	연 차 별 투 자 계 획						향후투자
			소 계	2023년	2024년	2025년	2026년	2027년	
계	6,000	1,600	6,000	1,100	1,100	1,100	1,100	-	-
국 비									
시 비									
구 비	6,000	1,600	6,000	1,100	1,100	1,100	1,100	-	-
기 타									

위치도



현황사진



중 계 문 화 보 건 센 터 건 립

부 서 명	담 당 자	전 화 번 호
문 화 체 육 과	김 윤 선	2116-3785

1. 사업목적

- 노원문화예술회관의 시설포화를 해소하기 위해 지역주민에게 열린 문화시설을 조성하여 문화예술 향유 기회 확대
- 중계권역에 부족한 보건시설을 확보하여 지역밀착형 건강증진 사업의 거점 기능 수행
- 청소년전용공간을 통해 청소년들의 문화적 감수성을 증진시킬 수 있는 다양한 문화체험 기회를 제공하고 학원 밀집지역 청소년의 학업 스트레스를 해소 할 힐링공간, 학업 및 진로상담 공간 마련

2. 사업개요 및 현황

- 위 치 : 서울시 노원구 중계동 364-3(노원문화예술회관 부지 內 3,469.8㎡)
- 건립규모 : 지하1층 / 지상6층(연면적 8,000㎡)
- 추진방법 : 공유재산 위탁개발(수탁기관 : 한국자산관리공사)
- 주요시설 : 건강생활지원센터, 기억키움센터, 청소년전용 문화시설, 생활문화센터, 갤러리

구 분	면적(㎡)	용 도
지상 6층	1,000	전시실(갤러리), 수장고
지상 5층	1,000	전시실(갤러리)
지상 4층	1,000	생활문화센터
지상 3층	1,000	생활문화센터
지상 2층	1,000	청소년아지트/청소년심리상담센터
지상 1층	1,000	건강생활지원센터/기억키움센터/근생시설
지하 1층	2,000	주차장, 기계·전기실

3. 사업근거 및 추진경위

- 「문화예술진흥법」 제5조(문화예술 공간의 설치 권장)
- 「지역문화진흥법」 제8조(생활문화시설의 확충 및 지원)
- 「지역보건법」 제14조(건강생활지원센터의 설치)
- 「치매관리법」 제17조(치매안심센터의 설치)
- 「청소년활동진흥법」 제10조(청소년활동시설의 종류)
- 「공유재산 및 물품관리법」 제43조의3(위탁재산의 개발)
- 구청장 요청사항 제304호(2022. 1. 26.) : 중계문화보건센터 건축 규모 확장

4. 사업추진계획(실태)

- 2020. 1. : 기본계획 수립
- 2020. 2. : 공유재산 심의 원안가결
- 2020. 6. ~ 9. : 서울시 투자심사 통과, 생활SOC복합화지원 사업 선정
- 2020. 9. ~ 12. : 위탁개발 수탁기관 선정 및 계약 체결(한국자산관리공사)
- 2020.10. ~ 12. : 공유재산 심의 및 공유재산 관리계획 가결
- 2021. 5. : 위탁개발 사업계획서 승인(공유재산심의회)
- 2021. 9. ~ 10. : 지구단위계획 도시계획시설 변경 및 고시(공공청사 중복 결정)
- 2022. 5. : 변경계획 수립(건축 규모 확장), 타당성 조사 용역
- 2023. 1. ~ : 중앙 투자심사
- 2023. 3. : 위탁개발 사업계획서 변경(노원구-한국자산관리공사)
- 2023. 4. ~ 5. : 공유재산 심의 및 공유재산 관리계획 변경
- 2023. 5. ~ : 설계 공모 및 설계 용역 실시
- 2024. 5. ~ : 공사발주 및 착공
- 2026. 6. : 준공 및 사업비 정산(확정 개발사업계획서 승인)

5. 소요예산

(단위 : 백만원)

구분	총사업비	기투자	연 차 별 투 자 계 획						향후투자
			소 계	2023년	2024년	2025년	2026년	2027년	
계	45,714	12,865	32,849	0	16,124	9,675	7,050	0	
국 비	1,689	1,689	0	0	0	0	0	0	
시 비	0	0	0	0	0	0	0	0	
구 비	11,776	11,176 (토지비용 11,141 포함)	600	0	0	0	600	0	
기 타 (수탁기관)	32,249	0	32,249	0	16,124	9,675	6,450	0	

※ 토지가액(구유지) : 11,141백만원(2022년 기준 개별공시지가 3,211천 원/m² * 3,469.8m²)

위 치 도



현황사진



노원문화원 부지 내 청년·문화복합시설 건립

부 서 명	담 당 자	전화번호
문화체육과	윤 경 선	2116-3787

1. 사업목적

- 노후화된 노원문화원의 시설을 개선하고 청년의 새로운 문화창출을 위한 공간을 조성하여 다양한 창작기회를 제공하는 기반을 마련, 문화산업 활성화에 기여하는 청년문화복합시설을 조성하고자 함

2. 사업개요 및 현황

- 사업기간 : 2021. 11. ~ 2026. 10.
- 위 치 : 서울특별시 노원구 동일로197길 24일대(노원문화원부지)
- 사업내용 : 청년·문화 복합시설 건립
- 총 사업비 : 315억원(시20억, 구295억)

3. 사업근거 및 추진경위

- 문화예술진흥법」 제5조(문화예술 공간의 설치 권장)
- 「노원구 청년 문화예술활성화 지원조례」 제3조(구청장의 책무)
- 구청장요청사항 : 노원문화원 부지내 청년·문화복합시설 건립 추진 요청
(제293호, 2021.11.19.)
- 서울시 “저층주거지 생활밀착형 사회기반시설 공급사업” 공모 당선
(서울시 주거재생과-4495호, 21.12.17.)

4. 사업추진계획(실태)

- '21. 12. ~ : 예산(1차)시비500백만원 교부, 21년명시이월
- '22. 01. ~ 02. : 기본계획 수립, 중기지방재정계획 수립
- '22. 02. ~ 04. : 공유재산심의 및 구유재산 관리계획 승인
- '22. 02. ~ 09. : 타당성 및 기본구상, 도시계획변경 용역 실시
- '22. 05. ~ 12. : 서울시 공공건축 사전검토 및 심의
- '22. 07. ~ 10. : 중앙투자심사 의뢰
- '23. 01. ~ '24. 04. : 설계공모 및 실시설계 용역
- '24. 04. ~ '26. 10. : 공사 착공 및 준공

5. 소요예산

(단위 : 백만원)

구분	총사업비	기투자	연 차 별 투 자 계 획						향후투자
			소 계	2023년	2024년	2025년	2026년	2027년	
계	31,500	1,000	30,500	2,000	8,000	10,500	10,000		
국 비									
시 비	2,000	1,000	1,000	1,000					
구 비	29,500		29,500	1,000	8,000	10,500	10,000		
기 타									

위치도



현황사진



노원문화예술회관 리모델링

부 서 명	담 당 자	전화번호
문화체육과	윤 경 선	2116-3787

1. 사업목적

- 공연장 기능 회복 중심의 리모델링 추진
- 노후장비 교체 등을 통한 양질의 고객서비스 제공

2. 사업개요 및 현황

- 시 설 명 : 노원문화예술회관
- 위 치 : 서울시 노원구 중계로 181
- 규 모 : 대지면적 6,541 m^2 연면적 13,167.48 m^2 (지하3층/지상6층)
- 사업기간 : 2020. 06. ~ 2023. 6.
- 사업내용 : 공연장 무대기계·무대조명·건축일부 리모델링 실시

3. 사업근거 및 추진경위

- 문화예술진흥법 제5조(문화예술 공간의 설치 권장)
- 지역문화진흥법 제8조(생활문화시설의 확충 및 지원)
- 자치구 문예회관 리모델링 보조금 지원(서울시)

4. 사업추진계획(실태)

- 2020. 6 ~ 7 : 리모델링 기본계획 수립
- 2020. 7 : 서울시 「자치구 문예회관 건립(리모델링)지원사업」 보조금신청(3,000백만원)
- 2020. 8. : 문예회관 리모델링 적정성 평가용역 및 구 투자심사(가결)

- 2020. 9. : 중기지방재정계획 수립
- 2021. 3. 11. : 노원문화예술회관 리모델링 보조금 교부(서울시→노원구)
 - '21, '22 : 양회계연도(15억씩) 교부
- 2021. 6. ~ 9. : 사업계획 변경에 따른 리모델링 기본구상계획 용역 실시
- 2021. 10. : 사업계획 변경에 따른 리모델링 추진계획 (재)수립
- 2021. 11. : 노원구 (재)투자심사,
- 2022. 1. ~ 2022. 7. : 공공건축사전검토 및 공공건축심의(가결)
- 2022. 8. ~ 10. : 설계공모 실시
- 2022. 11. ~ 2023. 5. : 설계용역
- 2023. 6. ~ 2024. 03 : 공사 착공 및 준공

5. 소요예산

(단위 : 백만원)

구분	총사업비	기투자	연 차 별 투 자 계 획						향후투자
			소 계	2023년	2024년	2025년	2026년	2027	
계	5,999	3,400	2,599	2,599					
국 비									
시 비	3,000	3,000							
구 비	2,599		2,599	2,599					
기 타	400	400							

위치도

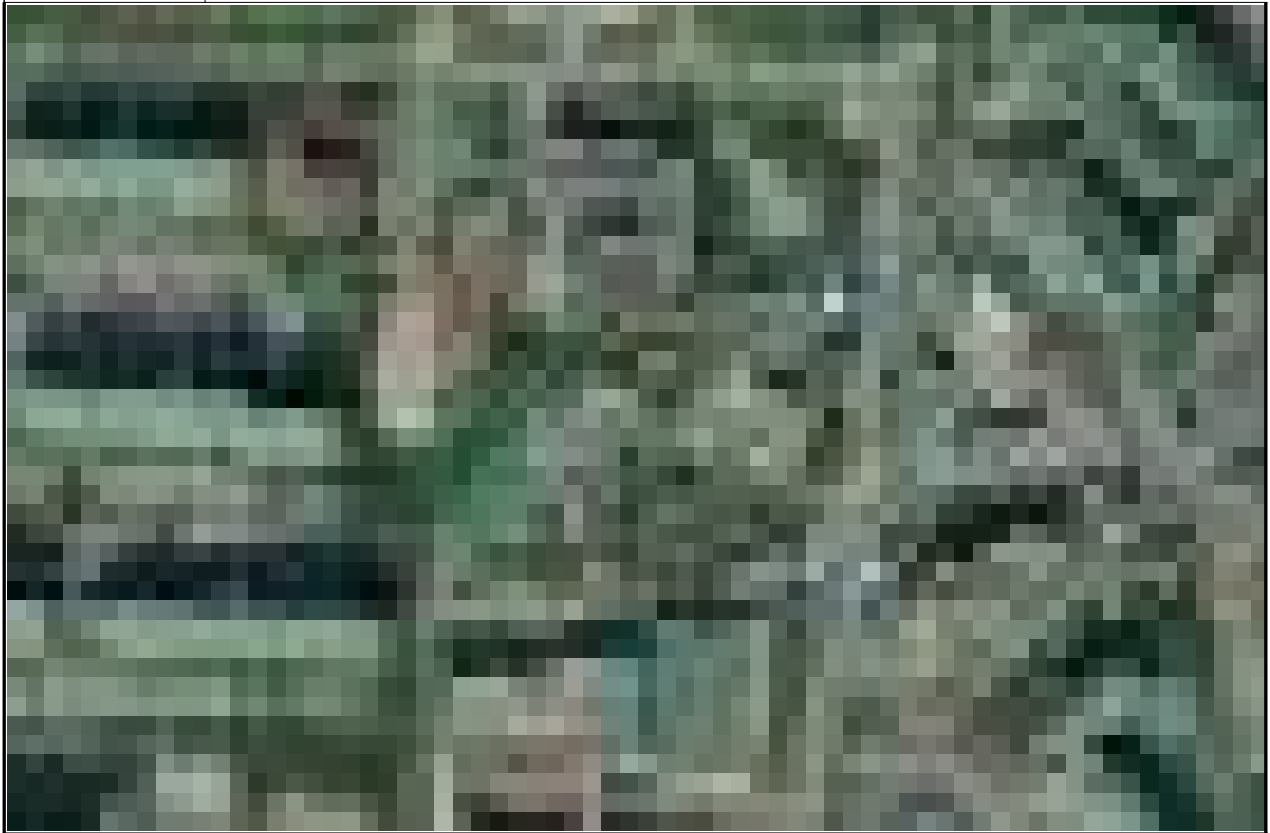

현황사진



중계구민체육센터 신축

부 서 명	담 당 자	전화번호
문 화 체 육 과	최 성 수	2116-0622

1. 사업목적

- 중계구민체육센터 신축을 통해 개관(1998년)후 연식에 따른 시설물(장비)의 노후화로 인한 안전상 문제점 및 이용 불편을 해결하여 구민여가 증진 및 생활체육 활성화에 기여하고자 함.

2. 사업개요 및 현황

- 위 치 : 노원구 중계동 360-18, 517-2 노해체육공원 內
- 규 모 : 지하1층/지상3층
 - 부지면적 : 4,060m², 건축면적 : 3,083m², 연면적 : 9,023m²
- 사업기간 : 2020.03. ~ 2026.02.
- 주요시설

지하1층 (2,626m ²)	지상1층 (2,769m ²)	지상2층 (1,850m ²)	지상3층 (1,778m ²)
· 지하주차장 · 기계실	· 수영장, 소체육관 · 실내골프연습장	· 대체육관, 체력측정실 · 프로그램실	· 헬스장, GX룸 · 필라테스스튜디오

- 사업추진방식 : 공유재산 위탁개발(수탁기관 : 한국자산관리공사(캠코))

3. 사업근거 및 추진경위

- 『체육시설의 설치·이용에 관한 법률』 제4조(국가와 지방자치단체 등의 의무)
제6조(생활체육시설)
- 『공유재산 및 물품관리법』 제43조의2, 제43조의3(일반재산의 위탁 및 위탁개발)

4. 사업추진계획(실행)

- 2020. 03. : 리모델링 → 신축(계획변경: 공유재산 위탁개발 추진)
- 2020. 06. : 중계구민체육센터 신축 기본계획수립
- 2020. 06. ~ : 지구단위계획(근린공원→체육공원) 변경용역 진행
- 2020. 10. : 공유재산 위탁개발 관련 수탁기관 모집공고
- 2020. 12. : 위·수탁계약 체결 [수탁기관 : 한국자산관리공사(캠코)]
- 2020. 12. : 중계구민체육센터 신축 변경계획 수립
- 2021. 02. : 공유재산심의 및 공유재산관리계획 가결
- 2021. 03. ~ 06. : '21년 제2차 중앙투자심사(결과 : 재검토)
- 2021. 09. : 지구단위계획(근린공원→체육공원) 변경 및 고시
- 2021. 10. : 신축 변경계획 수립(사업비 재원 등 변경)
- 2022. 02. ~ 06. : '22년 제2차 중앙투자심사(결과 : 재검토)
- 2022. 07. : 신축 변경계획 수립(신축 규모 및 총사업비 등 변경)
- 2022. 07. ~ 10. : '22년 제4차 중앙투자심사(재상정)
- 2022. 11. ~ 2023. 11. : 설계공모(사전절차 포함) 및 기본·실시설계
- 2023. 12. ~ 2026. 02. : 공사업체 선정 및 공사시행·준공

5. 소요예산

(단위 : 백만원)

구분	총사업비	기투자	연 차 별 투 자 계 획						향후투자
			소 계	2023년	2024년	2025년	2026년	2027년	
계	42,715		42,715	1,777	40,238		700		
국 비									
시 비									
구 비	3,700				3,000		700		
기 타	39,015		39,015	1,777	37,238				

위치도



현황사진



의정부시 장암동(국유재산) ↔ 육군사관학교 내(공유재산) 토지교환 및 매입

부 서 명	담 당 자	전화번호
문화체육과	정 영 선	2116-0623

1. 사업목적

- 의정부시 장암동 군부대 부지인 국방부 토지와 국방부가 점유 중인 육군사관학교 내 노원구 토지를 교환하여 토지 효율성을 높이고 노원구 주민 이용 공간으로 활용하고자 함.

2. 사업개요 및 현황

- 사업기간 : 2015. 09 ~ 2026. 12.
- 사업규모 : 의정부시 장암동 381-1번지 외 9필지(48,077 m^2) 취득
노원구 공릉동 25-33번지 4필지(2,682 m^2) 처분
- 현황실태 : 개발제한구역, 자연녹지지역
- 사업현황

구 분	장암동(국유재산) 취득	육사 내 (공유재산) 처분
교환대상(필지)	의정부시 장암동 381-1 외 9필지	노원구 공릉동 25-33 외 4필지
교환면적	48,077 m^2	2,682 m^2
감정평가액	12,819백만원	3,972백만원
토지현황(지목)	잡종지, 임야	잡종지, 구거

- 도입예정시설 : 체육시설, 캠핑장, 순환산책로, 생태공원 등

3. 사업근거 및 추진경위

- 민선7기 전략 과제, 장암동 군부대 이전부지 매입
- 국유재산법 제27조(처분의 제한) 제1항 제1호
- 국유재산법 제54조(교환) 제1항 제1호
- 국유재산법 시행령 제57조(교환) 제2항 제1호, 제3항 제4호, 제6항

4. 사업추진계획(실태)

- 2020. 08. : 토지교환 및 매입 관련 계획 수립(방침서)
- 2020. 09. : 제9차 공유재산심의회 심의(가결)
- 2020. 10. : 제263회 공유재산관리계획(가결)
- 2020. 11. : 제4회 노원구 투자심사(조건부 통과)
- 2021. 02.~06. : 감정평가 실시(교환차액 : 8,847백만원)
- 2021. 10.~2022. 04. : 장암동 토지교환부지 활용 기본구상 수립 용역
- 2022. 01. : 토지교환 및 매입 관련 실무자 회의(2회)
- 2022. 01.~08. : 기획재정부 유권해석 질의 및 감사원 감사컨설팅
- 2022. 11. : 토지교환 및 매입 계약 체결

5. 소요예산

(단위 : 백만원)

구분	총사업비	기투자	연 차 별 투 자 계 획						향후투자
			소 계	2023년	2024년	2025년	2026년	2027년	
계	10,280	2,950	7,330	1,832.5	1,832.5	1,832.5	1,832.5		
국 비									
시 비									
구 비	10,280	2,950	7,330	1,832.5	1,832.5	1,832.5	1,832.5		
기 타									

※ 매입비 : 5년 분할납부, 연이자율 : 2%

위치도



현황사진



상계평생교육원 건립

부 서 명	담 당 자	전화번호
평생 학습과	나 은 비	2116-3994

1. 사업목적

- 상계북부권역 주민들에게 평생교육기회를 제공하여 구민 평생교육 진흥 추진
- 공동육아방·청춘카페를 설치하여 주민 맞춤형 복지 및 쾌적한 생활환경 제공

2. 사업개요 및 현황

- 위 치 : 상계동 407-4 외 5필지(부지면적: 1,035㎡)
- 건축규모 : 지상1층~지상4층(연면적: 1,550.12㎡)
- 주요시설 : 상계평생교육원, 공동육아방, 청춘카페

층별	주요시설	연면적(㎡)	관련부서
합 계		1,550.12	
4층	상계평생교육원	363.59	어르신복지과
3층	상계평생교육원	363.29	평생학습과
2층	공동육아방, 강의실	407.02	
1층	청춘카페, 기계실 등	416.22	여성가족과

3. 사업근거 및 추진경위

- 사업근거 : 「평생교육법」 제5조(국가 및 지방자치단체의 임무),
 「서울특별시 노원구 평생교육진흥 조례」 제3조(평생교육의 진흥) 등
- 추진경위
 - 2020. 9. : 건립기본계획 수립 및 공유재산심의회 의결
 - 2020. 12. : 공유재산관리계획 의결

- 2021. 1. : 업무부서 변경(어르신복지과 → 평생학습과)
- 2021. 4. : 도시계획시설(사회복지시설) 결정
- 2021. 5. : 도시계획시설 결정 공고(서울시보)
- 2021. 6.~ 8. : 토지현황(점유자) 조사 및 측량 등
- 2021. 9.~ 12. : 물산부조사, 사업실시계획안(인거)을 위한 열람공고 및 의견청취, 알곡원영향조사용역
- 2022. 1. : 중앙토지수용위원회 의견회신(동의), 사업실시계획 인가, 보상의회(재무과)
- 2022. 2.~ 8. : 서울시 공공건축센터 지원 건축기획, 보상 감정평가 및 협의, 공공건축심의위원회 심의

4. 사업추진계획(실행)

- 2022. 9.~12. : 일상감사 및 설계공모(건축과)
- 2023. 1.~9. : 주거 이전·철거 및 설계용역, 서울시투자심사 등(필요시)
- 2023. 10.~2025. 9. : 공사
- 2025. 10. : 개관

5. 소요예산

(단위 : 백만원)

구분	총사업비	기투자	연 차 별 투 자 계 획						향후투자
			소 계	2022년	2023년	2024년	2025년	2026년	
계	12,700	700	12,000	9,325	1,675	1,000	-	-	
국 비							-	-	
시 비							-	-	
구 비	9,700	700	9,000	8,325	675		-	-	
기 타	3,000		3,000	1,000	1,000	1,000			

위치도

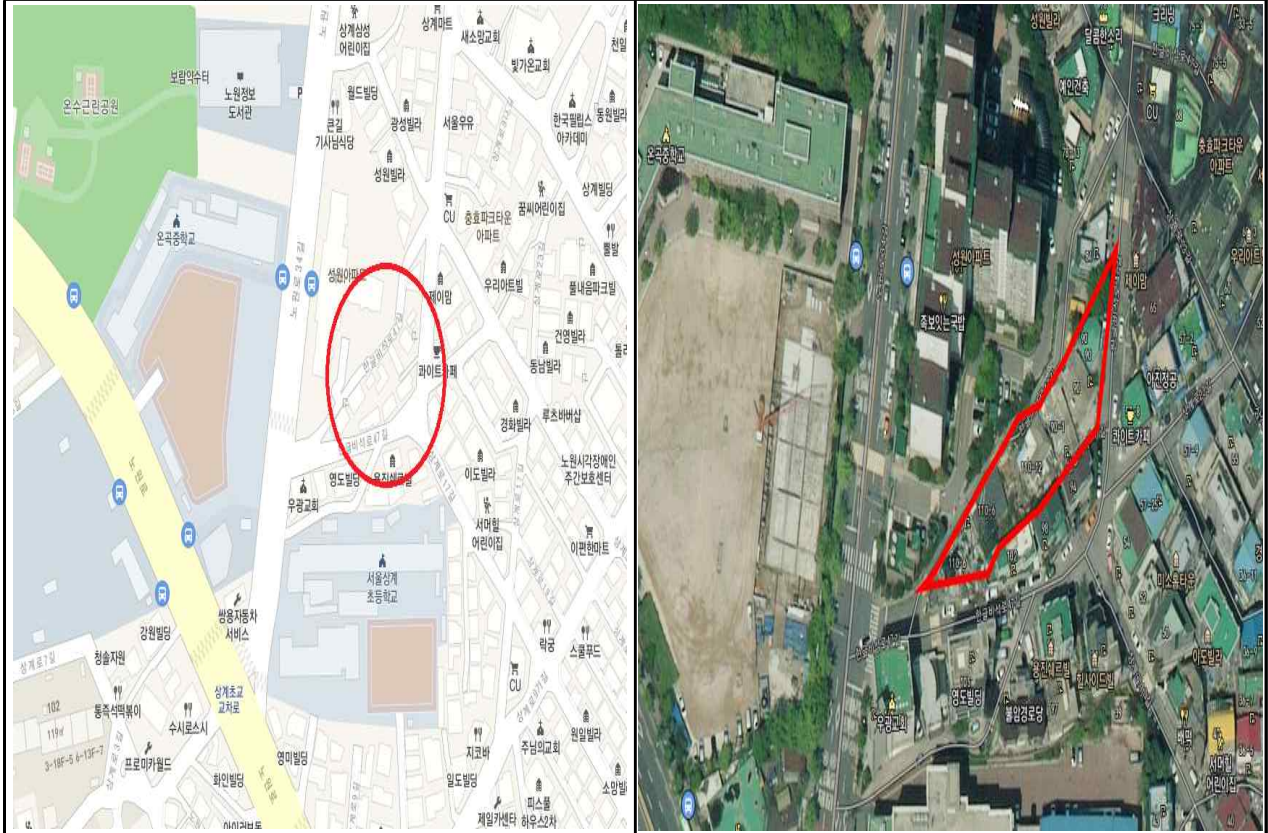

현황사진



월계문화정보도서관 리모델링

부 서 명	담 당 자	전화번호
평생 학습과	백 선 희	2116-0701

1. 사업목적

- 월계문화정보도서관 전체 리모델링을 통해 커뮤니티 공간 확충 및 이용환경 개선으로 지역주민의 삶의 질 향상과 독서·문화프로그램 욕구를 충족하여 책을 매개로 독서문화 진흥에 이바지하고자 함

2. 사업개요 및 현황

- 위 치 : 노원구 월계로 319(월계동)
- 사업기간 : 2022. 1. ~ 2024. 2.
- 규 모 : 지하1층/지상4층, 연면적 1,962.6㎡
- 주요시설 : 일반열람실, 디지털자료실, 어린이자료실, 보존서고 등
- 총사업비 : 6,297,093천원(사비 1,000,000천원 구비 5,297,093천원)

3. 사업근거 및 추진경위

- 노원구립도서관 업무보고시(2020.07.08.) 구청장 요청사항

노후화된 월계문화정보도서관을 코로나 시대에 맞춰 비대면 서비스 및 주민 커뮤니티 공간 등이 가능한 시설로의 전체 리모델링 및 증축을 검토 요청

4. 사업추진계획(실태)

- 2021.09. ~ 2021.12 : 區 투자심사의뢰 및 市 공공건축심의위원회 심의
- 2022.01. ~ 2022.06 : 설계공모 추진 및 계약
- 2022.07. ~ 2023.02 : 기본설계 및 실시설계 시행
- 2023.03. ~ 2024.02 : 공사시행

5. 소요예산

(단위 : 백만원)

구분	총사업비	기투자	연 차 별 투 자 계 획						향후투자
			소 계	2023년	2024년	2025년	2026년	2027년	
계	6,295	454		5,841					
국 비									
시 비	1,000			1,000					
구 비	5,295	454		4,841					
기 타									

위치도



현황사진



노원중앙도서관 리모델링

부 서 명	담 당 자	전화번호
평생 학습과	조 민 섭	2116-0700

1. 사업목적

- 노원중앙도서관 전체 리모델링을 통해 이용환경개선으로 지역주민의 삶의 질 향상과 독서문화프로그램 욕구를 충족하여 책을 매개로 한 도서관 중심의 마을공동체 활성화에 기여하고자 함

2. 사업개요 및 현황

- 위 치 : 상계동686
- 사업기간 : 2022. 10. ~ 2026. 12.
- 규 모 : 지하1층/지상4층, 연면적 : 6,526.88 m^2
- 주요시설 : 다인정답, 열람실, 자료실, 시청각실
- 총 사업비 : 19,800,000천원 (추정액)

3. 사업근거 및 추진경위

- 노원구립도서관 업무보고('21.11.19.) 구청장요청사항

도서관 발전방안 모색 등을 위해 도서관 신규건립과 기존 도서관 리모델링 등을 검토바람

4. 사업추진계획(실태)

- 2022.10. : 사업 계획 수립 및 구청장 방침
- 2023. 1. : 區공공건축심의, 市 투자심사, 공유재산 심의
- 2023. 8. : 구조안전진단, 설계공모 추진 및 계약
- 2024. 1. : 기본설계 및 실시설계 시행
- 2024. 7. : 공사시행

5. 소요예산

(단위 : 백만원)

구분	총사업비	기투자	연 차 별 투 자 계 획						향후투자
			소 계	2023년	2024년	2025년	2026년	2027년	
계	19,800								
국 비	1,000				1,000				
시 비									
구 비	18,800			1,355	17,445				
기 타									

위치도



현황사진



공릉어울림센터 신축

부 서 명	담 당 자	전화번호
평생 학습과	조 민 섭	2116-0700

1. 사업목적

- 관내 문화·여가 환경이 취약한 공릉지역 내 독서·문화와 여가활동을 함께 할 수 있는 복합공간을 조성하여 주민들의 삶의 질 향상을 통한 지역공동체 활성화에 기여하고자 함

2. 사업개요 및 현황

- 위 치 : 공릉동112-3 (공릉동 다목적구장)
- 사업기간 : 2022. 10. ~ 2026. 12.
- 규 모 : 지하없음/지상4층, 연면적 : 2,120 m^2
- 주요시설 : 커뮤니티공간, 공공도서관, 어르신스포츠센터, 실내풋살장
- 총 사업비 : 8,000,000천원 (추정액)

3. 사업근거 및 추진경위

- 노원구립도서관 업무보고('21.11.19.) 구청장요청사항

도서관 발전방안 모색 등을 위해 도서관 신규건립과 기존 도서관 리모델링 등을 검토바람

4. 사업추진계획(실태)

- 2022.10. : 건립기본계획 수립 및 공유재산심의회 의결
- 2022.12. : 공유재산관리계획 의결
- 2023. 1. : 區 도시건축공동위 심의(도시계획시설 중복결정) 등
- 2023. 8. : 市 투자심사 등, 설계공모 추진 및 계약
- 2024. 1. : 기본설계 및 실시설계 시행
- 2024. 7. : 공사시행

5. 소요예산

(단위 : 백만원)

구분	총사업비	기투자	연 차 별 투 자 계 획						향후투자
			소 계	2023년	2024년	2025년	2026년	2027년	
계	8,000			560	7,440				
국 비	2,800				2,800				
시 비									
구 비	5,200			560	4,640				
기 타									

위치도



현황사진



노원구 사회적경제지원센터 제4관 건립

부 서 명	담 당 자	전화번호
일자리경제과	김 정 자	2116-0688

1. 사업목적

- 「노원구 사회적경제지원센터 제4관」을 건립·운영하여 노원의 제조작업 시설이 필요한 사회적경제조직의 공간지원을 통한 사회적경제 생태계 구축하고 사회적경제 및 지역경제 활성화에 기여하고자 함

2. 사업개요 및 현황

- 위 치 : 상계동 450-6 (대지면적 : $320.81m^2$)
- 건 립 비 : 총2,146백만원(특교세 500백만원/구비 1,646백만원)
- 건축규모 : 지하1층, 지상2층 (연면적 : $370.21m^2$)
- 건립기간 : 2022. 04.~2023. 03.
- 시설조성(안)

지하1층	지상1층	지상2층
제조업	제조업 사무실	사무실

3. 사업근거 및 추진경위

- 사업근거
 - 「사회적기업 육성법」, 「노원구 사회적경제 활성화 및 지원에 관한 조례」
- 추진경위
 - 노원구는 서울특별시 자치구 중 재정자립도가 최저수준인 반면 기초수급자, 장애인 및 고령자 인구는 서울시 자치구 중 최고 수준임
 - 이에 반해 노원구의 사업기반은 취약하여 고령자 등 취약계층의 일자리 기반 구축이 절실함

- 자립적 경제 생태계 구축을 위하여 지역주민을 고용하는 제조시설이 필요한 사회적경제기업을 유치하고, 발굴·육성하여 지역경제 활성화 및 일자리 창출을 도모하고자 함

4. 사업추진계획(실태)

○ 사업수행주체 : 노원구청

○ 사업진행현황 및 계획

- 제4관 건립계획 수립 2021.04.02.
- 공유재산 심의 2021.04.
- 중기재정계획 반영 및 투자심사 2021.04.
- 제4관 신축공사 시공사 선정 2022.02.
- 제4관 건립 관련 주민설명회 2022.03.22.
- 제4관 가설공사 및 토목공사 중 2022.04.~
- 지하1층 제조작업장 및 1층 사무실 입주자 공모 선정 2022.05.30.
- 지원센터 2층 입주기업 공모 예정 2023.01.
- 지원센터 준공 예정 2023.03.

○ 예산지원형태

- 사업비 : 2,146백만원(특교세 500 / 구비 1,646)

5. 소요예산

(단위 : 백만원)

구분	총사업비	기투자	연 차 별 투 자 계 획						향후투자
			소 계	2023년	2024년	2025년	2026년	2027년	
계	2,181	2,146	35	35					
국 비 (특교세)	500	500	0						
구 비	1,681	1,646	35	35					

위치도

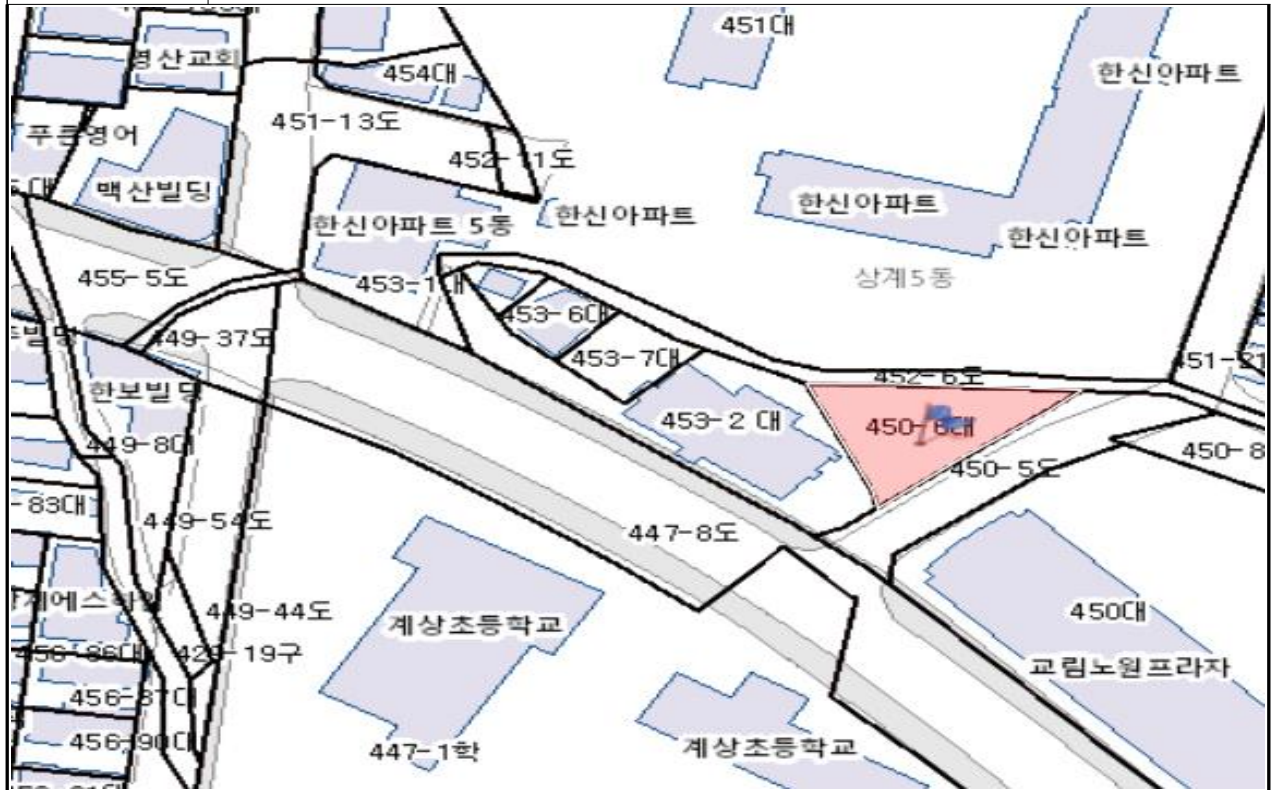

현황사진



공릉동도깨비시장 주차타워 조성

부 서 명	담 당 자	전화번호
일자리경제과	이 신 금	2116-3488

1. 사업목적

- 시장이용객의 접근성 강화를 위해 공영주차장을 조성함으로써 전통 시장 편의성 제고 및 이용객의 점진적인 유도로 시장상권 활성화

2. 사업개요 및 현황

- 사업기간 : 2022. ~ 2024.
- 대상부지 : 노원구 공릉동 584-30(면적: 99.2 m^2)
- 추진내용(주차타워 설치)
 - 종 별 : 횡행식 승강기형 (4층 규모)
 - 주차면수 : 20면 내외

3. 사업근거 및 추진경위

- 전통시장 및 상점가 육성을 위한 특별법 제20조
- 2023년 전통시장 주차환경개선사업 최종선정협의회 결과 알림
[중소벤처기업부 전통시장육성과-2014(2022.7.26.)]

4. 추진현황 및 향후계획

- 2022. 5. 19. : 2023년 전통시장 주차환경개선사업 공모 응모 계획 수립 및 공모신청

- 2022. 6. 16. : 사전컨설팅 진행
- 2022. 6. 27. : 2022년 제4차 공유재산심의 결과(가결)
- 2022. 7. 7. : 현장평가 진행(소진공, 서울시, 외부전문가)
- 2022. 7. 26. : 2023년 전통시장 주차환경개선사업 선정 알림
- 2022. 8. 31. : 공유재산관리계획안 상정(원안 가결)
- 2022. 9. 14. : 주차타워부지 부동산매매계약 체결
- 2023. 1. 13. : 잔금지급 및 소유권이전
- 2023. 3.~2024. 6. : 공릉동도깨비시장 주차타워 착공 및 준공

5. 소요예산

(단위 : 백만원)

구분	총사업비	기투자	연 차 별 투 자 계 획						향후투자
			소 계	2023년	2024년	2025년	2026년	2027년	
계	1,610	250	1,360	684	676				
국 비	966		966	483	483				
시 비	386		386	193	193				
구 비	258	250	8	8					
기 타									

위치도



현황사진



제2노인복지관 건립

부 서 명	담 당 자	전화번호
어르신복지과	남 지 연	2116-3753

1. 사업목적

- 고령화 시대를 맞이하여 어르신을 위한 취미·여가·건강관리·일자리·사회참여 등 다양한 기능을 갖춘 신개념의 노인복지관을 건립하여 건강한 노후생활과 건전한 노인여가 문화 조성에 기여하고자 함

2. 사업개요 및 현황

- 사업기간 : 2017. 10. ~ 2023. 1.
- 사업내용
 - 위 치 : 서울특별시 노원구 상계동 963-6 외 5필지
 - 규 모 : 지하 1층/지상 5층, 부지면적 1,602 m^2 , 건축연면적 4,359.95 m^2
 - 사 업 비 : 24,362백만원(시 6,814 구 11,543 특교금 5,105 특교세 900)
 - 주요시설 : 교육실, 사니어클럽사무실, 경로식당, 체력단련실, 강당 등

3. 사업근거 및 추진경위

- 사업근거 : 「노인복지법」 제37조(노인여가복지시설의 설치)
- 추진경위
 - '17. 10. 18. : 노인복지관 건립계획 수립
 - '17. 12. 29. : 노인복지관 건립계획 변경수립

- '18. 5. 17. : 도시계획시설사업 실시계획인가
- '18. 10. ~ '19. 5. 7. : 토지보상금 지급(6,949백만원)
- '19. 5. 10. : 토지매입 소유권 이전등기(완료)
- '19. 7. 29. : 중앙투자심사의뢰서 제출(서울시 재정균형발전담당관)
- '19. 11. 1. : 중앙투자심사승인(행정안전부, 심사일자 : 10. 25.)
- '20. 4. 3. : 설계(안) 당선작 선정
- '20. 6. 8. : 설계용역 발주
- '20. 7. 29. : 기본설계용역보고회
- '20. 8. ~ '21. 4. 1. : 설계완료
- '21. 4. 21. : 설계결과 소요예산 증가(20,595백만원⇒22,812백만원)
- 서울시 인생이모작과에 시비 추가편성 요구
- '20. 8. ~ '21. 4. 1. : 설계완료
- '21. 5. : 공사계약심사 완료
- '21. 6. : 감리용역 발주
- '21. 7. : 서울시 시비 5억 원 추가 확보
- '21. 9. : 공사 및 용역 발주
- '21. 10. : 착공
- '21. 12. : 특별조정교부금 1,604백만원 확보
- '22. 5. : 특별조정교부금 3,501백만원 및 특별교부세 900백만원 확보
- '22. 9. : 민간위탁동의안 가결(제274회 임시회)

4. 사업추진계획(실행)

○ 사업수행주체 : 노원구

○ 사업진행절차

- '21. 10. : 공사발주 및 착공
- '23. 1. : 공사준공
- '23. 2. : 개관

○ 예산지원형태 및 수준(총사업비 24,362백만원)

- 시비 6,814백만원(기확보)

: 설계결과 소요예산증가로 시비보조금 5억원 추가지원

(당초 6,314백만원→ 변경 6,814백만원)

※ 시비 지원기준 【서울시 인생이모작지원과-6513(2019. 12. 23.)】

: 연면적 $3000m^2 \times 2,476\text{천원}/m^2 \times 85\% = 6,314\text{백만원}$

- 구비 11,543백만원(기투자7,470백만원/ 확보 3,423백만원/ 650백만원 편성)

: '23. BF인증 추가 공사 및 인테리어설계 및 공사비 예산 편성제출

- 특교금 5,105백만원(기투자1,604백만원/ 확보 3,501백만원)

- 특교세 900백만원(확보 900백만원)

○ '23. 준공 후 시설관리 및 운영 시예산 확보추진 중

5. 소요예산

(단위 : 백만원)

구분	총사업비	기투자	연 차 별 투 자 계 획						향후투자
			소 계	2022년	2023년	2024년	2025년	2026년	
계	24,362	15,888	8,474	7,824	650				
국 비									
시 비	6,814	6,814							
구 비	11,543	7,470	4,073	3,423	650				
특교금	5,105	1,604	3,501	3,501					
특교세	900		900	900					

위치도

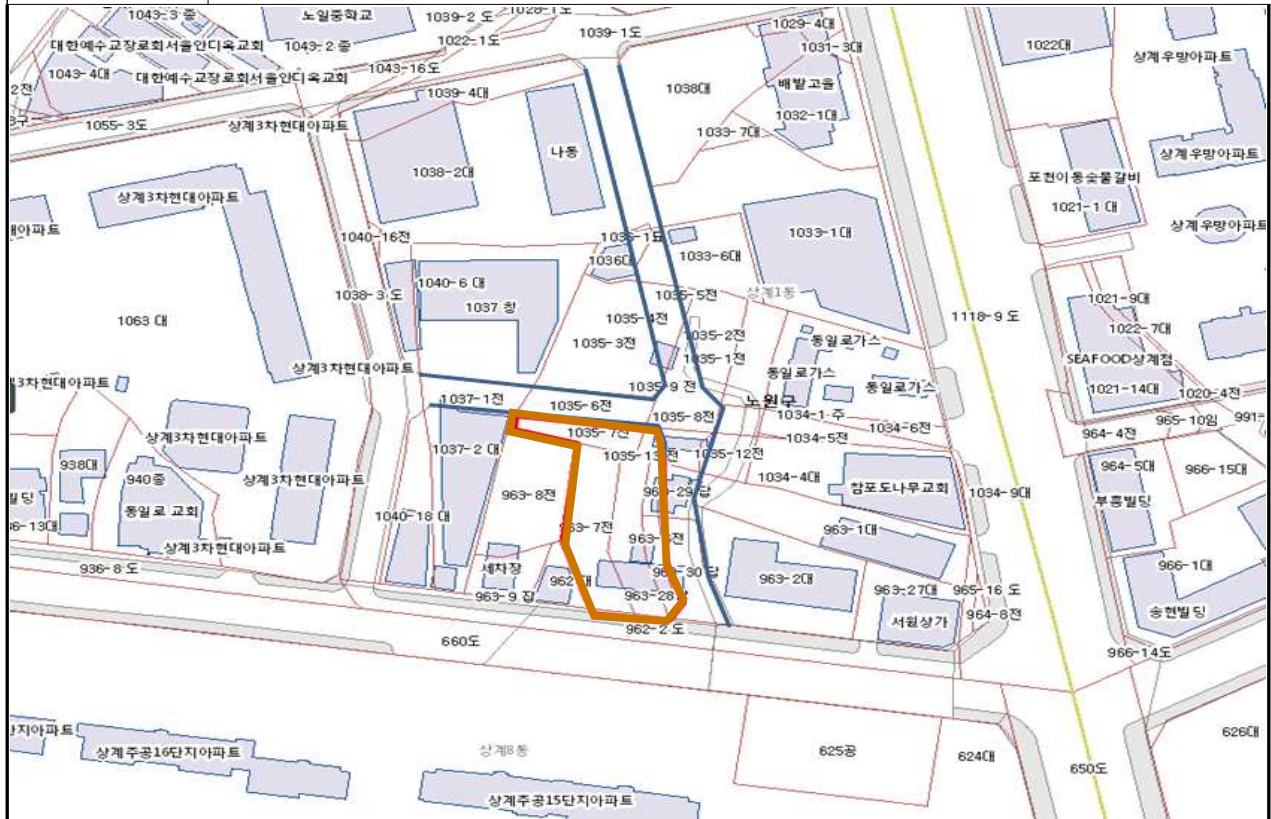

조감도



원터경로당 문화복합시설 건립

부 서 명	담 당 자	전화번호
어르신복지과	남 지 연	2116-3753

1. 사업목적

- 원터경로당 부지를 활용하여 노후한 경로당을 리모델링함과 동시에 다양한 세대가 함께 이용 가능한 문화복합시설 건립

2. 원터경로당 현황

- 위 치 : 상계로10길 24-7(상계2동 330-27)
- 규 모 : 대지 $221m^2$ / 연면적 $263.23m^2$
- 경로당 회원수 : 49명(여성 20, 남성29)
- 시설현황
 - 지하 1층(창고, $58.95m^2$) / 지상 1층(자활센터 교육장, $97.66m^2$)
 - 지상 2층(경로당, $106.62m^2$) / 부속건물(정자, 구유지, $77m^2$)

3. 사업근거 및 추진경위

- 사업근거 : 「노인복지법」 제37조(노인여가복지시설의 설치)
- 2019. 4. (1차) - 커뮤니티 공간, 공동육아방, 아이휴센터 등 조성 (자치안전과)
 - ▶ 추진보류 : 상계동은 커뮤니티 공간이 여유가 있음
- 2021. 6. (2차) - 통합사례관리센터 공간 조성 (복지정책과)
 - ▶ 추진보류 : 주민들의 다양한 의견에 따른 공간활용 추가검토 필요
- 2022. 7. [공약사업보고회] - 하계어울림, 중계온마을센터와 유사하게 추진
- 2022. 7. 6.~7.25. : 원터경로당 문화복합시설 건립을 위한
수요조사 실시(전부서)

▶ 층별 공간구성(안) (⇒ 추후 결정 예정)

구 분	건축면적 (전용/공용-추정)	활용시설(1안)	활용시설(2안)
5층	199㎡(119㎡ / 80㎡)	어르신스포츠센터	어르신스포츠센터
4층	199㎡(119㎡ / 80㎡)	북카페, 커뮤니티실	북카페, 커뮤니티실
3층	199㎡(119㎡ / 80㎡)	어린이도서관	어린이도서관
2층	199㎡(119㎡ / 80㎡)	아이휴센터	공동육아방
1층	199㎡(119㎡ / 80㎡)	경로당(남 여 각 1실)	경로당(남 여 각 1실)
지하	199㎡	기계실, 전기실	기계실, 전기실

▶ 건립 부지현황

소유권	위치		대지면적 (평)	총 대지면적
노원구	경로당	상계2동 330-27	221㎡ (66.96평)	399㎡ (120.90평)
노원구	정 자	상계2동 330-41	77㎡ (23.34평)	
사유지	목공소	상계2동 330-26	101㎡ (30.60평)	

4. 사업추진계획(실태)

- 2022. 8. : 인접부지 매입비 및 설계비 2023년 본예산 편성 제출
- 2022. 9. 2. : 감정평가 결과 (인접사유지 매입)
- 2022. 9. : 건립계획 수립
- 2022. 10. ~ 11. : 공유재산심의회 및 구유재산 관리계획 승인
- 2022. 11. : 재정투융자심사 심의
- 2023. 1. ~ 3. : 건립에 필요한 사유지 부지매입 및 설계용역
- 2024. 2. : 착공

5. 소요예산

(단위 : 백만원)

구분	총사업비	기투자	연 차 별 투 자 계 획						향후투자
			소 계	2022년	2023년	2024년	2025년	2026년	
계	5,378			30	1,578	3,770			
국 비									
시 비									
구 비	5,378			30	1,578	3,770			
특교금									
특교세									

위치도



현장사진

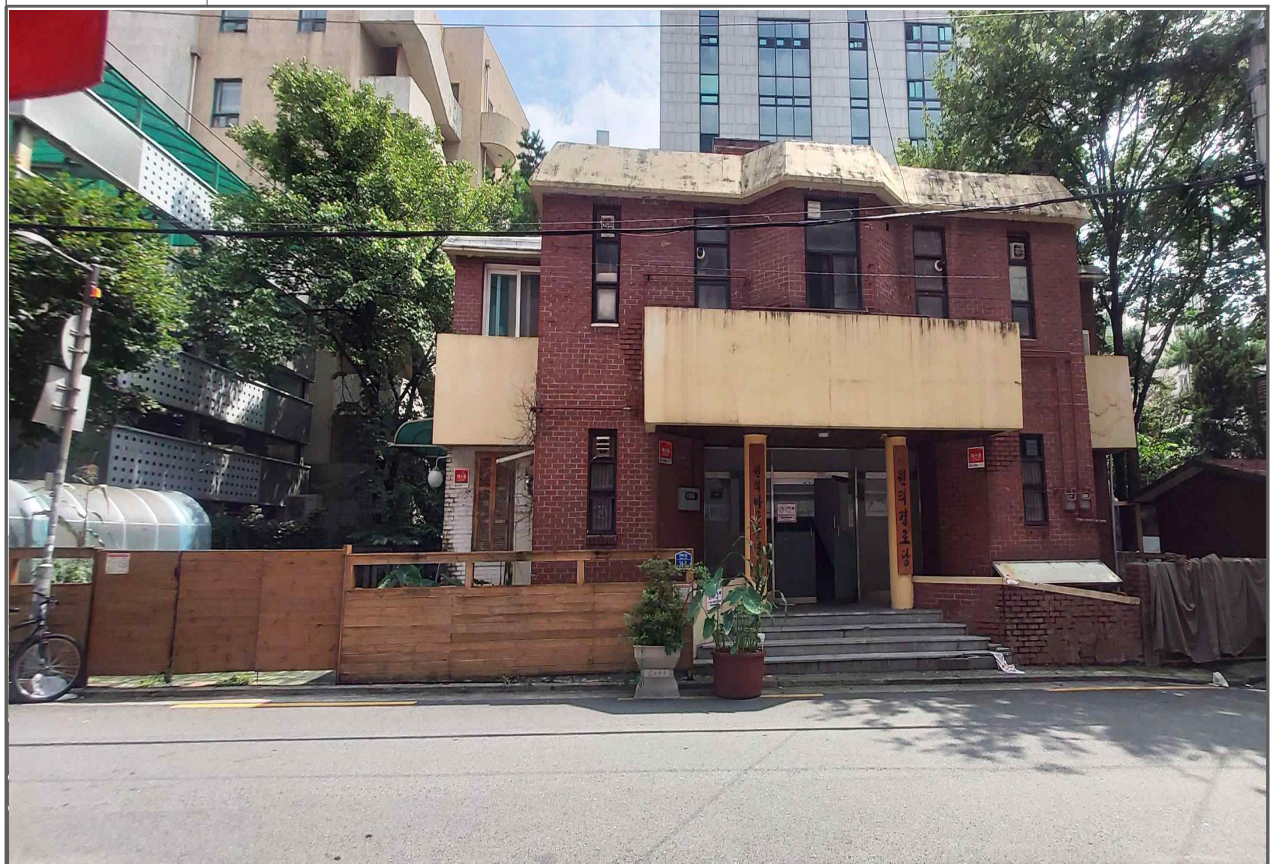

구민의전당 내 노인회관 건립

부 서 명	담 당 자	전화번호
어르신복지과	문 영 란	2116-3749

1. 사업목적

- 노인인구 증가에 따라 어르신 여가복지 증진의 중심적 역할을 수행하고 있는 노원구지회의 노후화로 사무공간이 협소하고 방문 어르신들이 큰 불편을 겪고 있어 노인회관 건립을 통해 여가활동 활성화 및 건전한 노인문화 조성하고자 함

2. 사업개요 및 현황

- 위 치 : 노원구 동일로 1229 노원구민의전당 내
- 사업기간 : 2022. 9. ~ 2024. 5.
- 규 모 : 2,141.22 m^2 (648.9평)
- 사업내용 : 구민의전당 내 사무동에 노인회관 건립

3. 사업근거 및 추진경위

- 노인복지법 제4조 및 대한노인회 지원에 관한 법률 제3조
- 민선8기 공약사항

4. 사업추진계획

- '22. 2.~'22. 5. : 구조 안전진단 및 내진성능 평가
- '22. 9.~'22. 12 : 기본계획 수립, 중기지방재정계획 수립
- '23. 1.~'23. 5. : 설계 공모 및 실시설계 용역
- '23. 6.~'24. 5. : 공사 착공 및 준공

5. 소요예산

(단위 : 백만원)

구분	총사업비	기투자	연 차 별 투 자 계 획						향후투자
			소 계	2023년	2024년	2025년	2026년	2027년	
계	2,617		2,617	1,411	1,206				
국 비									
시 비									
구 비	2,617		2,617	1,411	1,206				
기 타									

위치도



현황사진



아동청소년 초대형 이색레포츠 복합체험시설 '점프' 건립

부 서 명	담 당 자	전화번호
여성가족과	우 정 훈	2116-3730

1. 사업목적

- 아동이 맘껏 뛰어놀 수 있는 공공형 신체활동공간을 조성하여 기초체력 증진을 도모하고 건전한 놀이문화 확산을 통한 아동의 창의성·사회성을 계발하는 등 건강한 성장과 발달을 지원하고자 함

2. 사업개요 및 현황

- 위 치 : 하계동 252-6번지 외 8필지(14,063.6 m^2)
- 사업기간 : 2019. ~ 2025.
- 건립규모 : 연면적 9,048.19 m^2 , 지하1층/지상2층
 - 지상1층(5,293.33 m^2) : 체험놀이 공간, 안내데스크, 매표소 등
 - 지상2층(1,596.80 m^2) : 체력측정센터, 편익시설 등
 - 지하1층(2,158.06 m^2) : 주차장, 기계·전기·공조실
- 총사업비 : 463억원(추정금액)
 - 건축비 등 : 360억원
 - 토지매입비 : 103억원

3. 사업근거 및 추진경위

- 사업근거 : 민선7·8기 공약사업
 - 아동·청소년 실내놀이터 '점프' 신축

○ 추진경위

- LH와 건립부지 매입계약 체결 '18. 07월
- 시설건립 기본계획 수립 '20. 06월
- 구유재산관리계획 심의 승인 '20. 10월
- 서울시 공공건축 사업계획 사전검토 실시 '20. 10월
- 구 투자심사 심의 완료 '20. 11월
- 서울시 도시·건축공동위원회 심의(수정가결) '20. 12월
- 서울시 도시관리계획 결정(변경) 고시 '21. 06월
- 서울시 공공건축심의 통과 '22. 06월

4. 사업추진계획(실태)

- 콘텐츠 기획·설계 공모 '22. 12월
- 건축 설계 공모 및 기본·실시 설계 용역 실시 '23. 01월
- 공사 착공 '24. 01월
- 공사 완공 '25년 말

5. 소요예산

(단위 : 백만원)

구분	총사업비	기투자	연 차 별 투 자 계 획						향후투자
			소 계	2023년	2024년	2025년	2026년	2027년	
계	46,289	8,852	37,437	5,233	16,102	16,102			
국 비									
시 비									
구 비	46,289	8,852	37,437	5,233	16,102	16,102			

※ 연차별 구비 편성 예정이나 국비 및 시비 보조금 등 재원 확보 추진

위치도



현황사진

○ 시설 배치 계획(안)



○ 조감도 (아동·청소년 기초체력 증진을 위한 스포츠 체험시설 ‘점프’)



노원구 청년일자리센터 건립

부 서 명	담 당 자	전화번호
아동청소년과	유 강 민	0 5 9 5

1. 사업목적

- 취업(이직)을 준비하는 청년들을 위한 전문적인 취업종합서비스 제공기관을 조성하여 청년들의 취업역량 강화 및 성공적인 취업을 지원하고자 함

2. 사업개요 및 현황

- 사업기간 : 2022. 1. ~ 2025. 5.
- 위 치 : 동일로173가길 91 (공릉동 행복발전소 맞은편)
- 면 적 : 토지 186.1 m^2 , 연면적 558 m^2 (지하 1, 지상 5층)
- 건립규모 : 지하 1층, 지상 5층(연면적 465.25 m^2)
- 주요시설 : 취업상담실, 디지털열람실, 스터디룸, 교육실, 면접의상 대여룸, 온라인&모의 면접실, 사무실,
- 소요예산 : 금4,480,811천원(전액 구비)

3. 사업근거

- 사업근거(법령, 공약, 관련시책 등)
 - 「청년기본법」 제17조(청년 고용촉진 및 일자리의 질 향상)
 - 서울특별시 노원구 청년 기본 조례 제17조(청년의 고용 및 창업 지원 등), 제23조(청년 시설 설치 및 운영 등)
 - '21. 7. 5.구청장 요청사항 1247번 (역세권 청년일자리센터 조성)

4. 사업추진계획

○ 추진일정

- '21. 12. : 노원구 청년일자리센터 건립계획 수립
- '22. 1. : 사업부지 매입
- '22. 7.~'22. 9. : 사업부지내 기존 노후건물 철거
- '22. 10.~'22. 12. : 사업계획 사업성 검토, 공공건축심의(서울시)
- '22. 12.~'23. 10. : 설계용역
- '23. 11.~'25. 4. : 공릉동 청년일자리센터 신축공사
- '25. 5. : 공릉동 청년일자리센터 개관

○ 노원구 청년일자리센터 운영

- 운영방식 : 민간위탁
- 주요사업
 - 취업·진로 상담, 멘토링, 취업특강 등 청년 취업역량 강화 프로그램 운영
 - 청년들의 자생적 취업 준비활동 지원을 위한 스터디룸, 회의실, 취업 동아리방 등 청년 활동공간 제공
 - 각 지자체 및 청년사업기관의 청년정책, 취업지원사업 등 청년관련 정보 종합 제공
 - 취업취약계층 청년 발굴·사례관리 및 취업연계
 - 지역내 양질의 일자리와 우수한 청년인재 연계 프로그램 운영 등

5. 소요예산

(단위 : 백만원)

구분	총사업비	기투자	연 차 별 투 자 계 획						향후투자
			소 계	2023년	2024년	2025년	2026년	2027년	
계	4,481	1,910	2,571	2,414	100	57			
국 비									
시 비									
구 비	4,481	1,910	2,571	2,414	100	57			
기 타									

위치도



현황사진

부지 내 기존 노후건물 철거완료(임시주차장 조성 예정)



포장도로 유지보수

부 서 명	담 당 자	전화번호
토 목 과	김 문 희	2116-4147

1. 사업목적

- 도로상 위해요인 사전 제거하여 차량 이용자의 편의 및 파손된 포장도로 보수
- 주민숙원사업 및 긴급 민원사항 해결

2. 사업개요 및 현황

- 위 치 : 관내 전지역
- 규 모 : 관내 포장도로 227km 유지보수
- 사업기간 : 2023. 1. ~ 2027. 12.
- 총사업비 : 15,073백만원

3. 사업근거 및 추진경위

- 사업근거 : 도로법 제31조, 서울특별시 도로 등 주요시설물 관리에 관한 조례 5조
- 2018.9.~2018.12. : 포장도로 실태 연구조사 용역 시행(1차)
- 2019.4.~2019.10. : 포장도로 실태 연구조사 용역 시행(2차)

4. 사업추진계획

- 연차별 예산확보 및 사업추진 (공사발주 및 시행)

5. 소요예산

(단위 : 백만원)

구분	총사업비	기투자	연 차 별 투 자 계 획						향후투자
			소 계	2023년	2024년	2025년	2026년	2027	
계	15,073		15,073	3,073	3,000	3,000	3,000	3,000	
국 비									
시 비									
구 비	15,073		15,073	3,073	3,000	3,000	3,000	3,000	
기 타									

도로시설물 유지보수

부 서 명	담 당 자	전화번호
토 목 과	이 병 준	2116-4149

1. 사업목적

- 도로시설물의 사전 위해요인을 제거함으로써 시민불편 해소 및 안전향상
- 주민숙원사업 및 긴급 민원사항 해결

2. 사업개요 및 현황

- 위 치 : 관내 전지역
- 규 모 : 관내 도로시설물 32개소, 도로사면 72개소 및 기타 도로
부속물 유지보수
- 사업기간 : 2023. 1. ~ 2027. 12.
- 총사업비 : 6,216백만원

3. 사업근거 및 추진경위

- 시설물의 안전 및 유지관리에 관한 특별법, 도로법

4. 사업추진계획(실태)

- 연차별 예산확보 및 사업추진

5. 소요예산

(단위 : 백만원)

구분	총사업비	기투자	연 차 별 투 자 계 획						향후투자
			소 계	2023년	2024년	2025년	2026년	2027년	
계	6,216		6,216	2,216	1,000	1,000	1,000	1,000	
국 비									
시 비									
구 비	6,216		6,216	2,216	1,000	1,000	1,000	1,000	
기 타									

보도 유지보수

부 서 명	담 당 자	전화번호
토 목 과	온 지 현	2116-4148

1. 사업목적

- 관내 보도상 위해요인 제거를 통하여 안전하고 쾌적한 보행로 확보
- 주민 숙원사업 및 긴급 민원사항 해결

2. 사업개요 및 현황

- 사업위치 : 관내 전지역
- 사업기간 : 2021. 1. ~2025. 12.
- 사업규모 : 관내 보도(194km)
- 총사업비 : 151억원

3. 사업근거 및 추진경위

- 사업근거 : 도로법 제31조 및 제50조
- 추진경위
 - '19.7 ~ '20.3. : 관내 보도포장 실태조사
 - '20.4 : 보도정비계획 수립

4. 사업추진계획(실태)

- 사업수행주체, 사업진행절차, 예산지원형태 및 수준 등을 기술

5. 소요예산

(단위 : 백만원)

구분	총사업비	기투자	연 차 별 투 자 계 획						향후투자
			소 계	2023년	2024년	2025년	2026년	2027년	
계	15,100		15,100	3,700	3,700	3,700	2,000	2,000	
국 비									
시 비									
구 비	15,100		15,100	3,700	3,700	3,700	2,000	2,000	
기 타									

위치도



가로등 시설물 유지관리

부 서 명	담 당 자	전화번호
토 목 과	윤 정 옥	2116-4158

1. 사업목적

- 노후 가로등 시설물을 개량하고 누전선로를 정비하여 안전사고 예방

2. 사업개요 및 현황

- 사업기간 : 2023. 1. ~ 2027. 12.
- 사업규모 : 가로등 10,739등 유지관리
- 사업위치 : 관내 전지역
- 총사업비 : 4,580백만원

3. 사업근거 및 추진경위

- 도로법 제31조 및 도로조명시설설치 및 관리지침

4. 사업추진계획(실태)

- 연차별 사업예산 확보 및 추진

5. 소요예산

(단위 : 백만원)

구분	총사업비	기투자	연 차 별 투 자 계 획						향후투자
			소 계	2023년	2024년	2025년	2026년	2027년	
계	4,580		4,580	934	925	916	907	898	
국 비									
시 비									
구 비	4,580		4,580	934	925	916	907	898	
기 타									

보안등 시설물 유지관리

부 서 명	담 당 자	전화번호
토 목 과	유 성 종	2116-4157

1. 사업목적

- 노후 보안등 시설물을 개량하고 누전선로를 정비하여 안전사고 예방

2. 사업개요 및 현황

- 사업기간 : 2023. 1. ~ 2027. 12.
- 사업규모 : 보안등 6,102등 유지관리
- 사업위치 : 관내 전지역
- 총사업비 : 2,396백만원

3. 사업근거 및 추진경위

- 도로법 제31조 및 도로조명시설설치 및 관리지침

4. 사업추진계획(실태)

- 연차별 사업예산 확보 및 추진

5. 소요예산

(단위 : 백만원)

구분	총사업비	기투자	연 차 별 투 자 계 획						향후투자
			소 계	2023년	2024년	2025년	2026년	2027년	
계	2.396		2,396	489	484	479	474	470	
국 비									
시 비									
구 비	2.396		2,396	489	484	479	474	470	
기 타									

상계~월계 특고압 송전선로 지중화 사업

부 서 명	담 당 자	전화번호
녹색환경과	이 종 윤	3 2 0 4

1. 사업목적

- 우리 구의 남북을 가로지르는 특고압 송전선로를 지중화하여 주거환경 개선 및 지역발전의 걸림돌의 제거하여 주민 숙원사업 해결

2. 사업개요 및 현황

- 사업규모

(단위 : 백만원)

구 분	위 치	물 량	예 산
합 계	노원변전소 ↔ 상계16단지	철탑 18기, 4.1km 지중화	90,860
1구간	노원변전소 ↔ 상계변전소	철탑 13기, 3.1km 지중화	66,880
2구간	창동차량기지 ↔ 상계16단지	철탑 5기, 1.0km 지중화	23,980

※ 창동차량기지 구간(0.9km · 철탑 3기) 22,872백만원, 서울시 전액부담(2구간 병행공사)

- 총 사업기간 : 2017. 9. ~ 2031. 12.

- 공 사 기 간 : 2023. 3. ~ 2027. 12.

- 분담금 납부 : 2027. 12. ~ 2031. 12.

3. 사업근거 및 추진경위

- 사업근거 : 지중화 협약(2019. 8. 23.)

- 추진경위

- 2017.09.22. 송전선로 지중화 추진 계획 방침 수립

- 2017.09.25. 송전선로 지중화 사업 신청

- 2017.12.13. 한전 서울지역본부 심의통과
- 2018.02.02. 한전본사 심의 통과, 송전선로 지중화대상 사업 선정
- 2019.01.15. 2019년 제1차 서울시 투자심사의뢰서 제출
- 2019.03.21. 서울시투자심사 위원회 심의 정적 통과
- 2019.04.15. 중앙투자심사 의뢰서 제출
- 2019.07.03. 중앙투자심사 심의 적정 통과
- 2019.07.25. 양해각서 최종 협의
- 2019.08.23. 송전선로 지중화사업 협약식 체결(서울시, 노원구, 한전)
- 2020.02.26. 송전선로 지중화사업 설계용역 착수(한전)
- 2020.08.25. 수직구 설치부지 검토(서울지방국토관리청, 노원구, 한전)
- 2021.05.26. 철도부지 송전선로 경유 협조 추진(국가철도공단, 노원구, 한전)
- 2021.08.~09. 수직구 설치부지 검토(상계8동 620, 상계6·7동 770-2)
- 2021.09.02 하천부지 송전선로 경유 협조 추진(서울지방국토관리청, 노원구, 한전)
- 2021.12. 실시설계용역 완료 단계(한전)
- 2021.12. 지하안전영향평가 및 도시계획결정 실시(한전, 서울시, 서울지방국토관리청)
- 2022. 6. 지중화공사 입찰공고

4. 사업추진계획(실태)

- 사업주체 : 노원구청, 한국전력
 - 노원구청 : 권원 확보 등 제반 행정사항 및 민원사항 처리
 - 한국전력 : 지중화 공사 추진
- 사업비 분담(한국전력 : 노원구 : 서울시 = 50%:25%:25%)
 - 노원구 : 총 사업비의 50% 분담(시 지원금 제외 22,715백만원)
 - 서울시 : 노원구 분담금의 50% 분담(22,715백만원)
 - 한국전력 : 총 사업비의 50% 부담(45,430백만원)

○ 사업비 지출방법 : 준공 후 5년간 장기분할 납부

○ 향후 일정

- 2022. 12. 시공사 선정(한국전력)
- 2023. 3. 지중화공사 착공(노원구청, 한국전력)
- 2027. 12. 공사 준공(협약서상 준공예정일)
- 2027. 12. ~ 2031. 12. 분담금 지출(노원구, 서울시)

5. 소요예산

(단위 : 백만원)

구분	총사업비	기투자	연 차 별 투 자 계 획						향후투자
			소 계	2023년	2024년	2025년	2026년	2027년	
계	90,860	2,407	52,169	8,605	8,605	8,605	8,604	17,750	36,284
국 비									
시 비	22,715	0	4,573					4,573	18,142
구 비	22,715	0	4,573					4,573	18,142
기 타	45,430	2,407	43,023	8,605	8,605	8,605	8,604	8,604	0

자전거문화센터 건립

부 서 명	담 당 자	전화번호
교통지도과	박 수 인	2116-0631

1. 사업목적

- 자전거 이용문화가 확산되고 있는 바, 전문적인 자전거 안전교육을 실시하고 미래 친환경 교통수단으로서 자전거 이용을 더욱 활성화하여 자전거 사고예방 및 탄소중립 녹색성장에 기여하고자 함

2. 사업개요 및 현황

- 사업기간 : 22.02.~25.04.
- 사업규모 : 지하1층/지상4층, 대지면적 310㎡, 연면적 630㎡
- 위 치 : 노원구 중계동 504-2(구유지, 당현천변) 중 일부
- 지역지구 : 제3종일반주거지역, 지구단위계획구역(중계택지)
- 주요시설 : 전시실, 체험관, 영상실, 교육관, 수리실
- 사 업 비 : 총56.9억원
 - 공사비(44.2억원) 및 설계비(3.1억원), 감리비(9억원) 등
 - 기획설계 및 도시계획시설변경 용역비 등 약 0.6억원

3. 사업근거 및 추진경위

- 사업근거 : 「자전거이용활성화에 관한 법률」 제4조, 민선8기 구청장 공약사항
- 추진경위
 - '22.04.~10. : 기획설계 및 도시계획시설 변경(도로→ 문화시설) 용역 추진
 - '22.07. : 區 공유재산심의회 심의(가결)
 - '22.08. : 중기지방재정계획 심의 및 區 투자심사(적정)

4. 사업추진계획(실태)

○ 향후계획

- '22.11. : 區 도시건축공동위원회 심의 및 서울시 공공건축 심의
- '22.12.~23.12. : 설계공모 및 기본.실시 설계
- '24.01.~25.04. : 착공 및 공사추진
- '25.04. : 개관

5. 소요예산

(단위 : 백만원)

구분	총사업비	기투자	연 차 별 투 자 계 획					향후투자	
			소 계	2023년	2024년	2025년	2026년		2027년
계	5,689	89		3,280	2,320				
국 비									
시 비	3,000			3,000					
구 비	2,689	89		280	2,320				
기 타									

위치도



현황사진



노원구 재활용센터 건립

부 서 명	담 당 자	전화번호
자원순환과	김 민 주	2116-3810

1. 사업목적

- 자원의 재활용 및 재활용문화 확산을 위한 노원구 재활용센터를 신축하여 지역 내 자원순환 문화의 거점공간 마련

2. 사업개요 및 현황

- 위 치 : 중계동 210-7 (※ 現 재활용센터 제2관 철거 후 신축)
- 기 간 : 2020.3. ~2024.
- 규 모 : 지하1층, 지상5층(연면적 1,296 m^2)
- 내 용
 - 재활용 문화 확산을 위한 전시 및 홍보관
 - 체험교육 프로그램 운영, 업사이클링 제품 판매

3. 사업근거 및 추진경위

- 「자원의 절약과 재활용촉진에 관한 법률」 제13조의 2
- 리앤업사이클플라자 조성 추진계획(서울시 자원순환과-15518, '19.9.10.)
- 리앤업(Re&Up) 사이클플라자 건립 계획(자원순환과-6383, '20.3.7.)

4. 사업추진계획(실태)

○ 추진현황

- 2020. 3. 7. : 재활용센터(리앤업사이클플라자) 건립계획 수립
- 2020. 5. 27. : 재활용센터 공간조성 및 운영 관련 T/F 구성
- 2020.10.~12. : 재활용센터 기획설계(가설계) 실시
- 2021. 6. 21. : 재활용센터 설계공모
- 2021.10. 6. : 설계당선작 발표 (당선업체 : 소규모건축사사무소)
- 2021.10. 7.~ : 재활용센터 설계용역 실시

○ 향후계획

- 2023. 2. ~ : 공사 착공

5. 소요예산

(단위 : 백만원)

구분	총사업비	기투자	연 차 별 투 자 계 획						향후투자
			소 계	2023년	2024년	2025년	2026년	2027년	
계	6,124	73	6,051	6,051					
국 비									
시 비									
구 비	1,000		1,000	1,000					
시특별교부금	5,124	73	5,051	5,051					

위치도

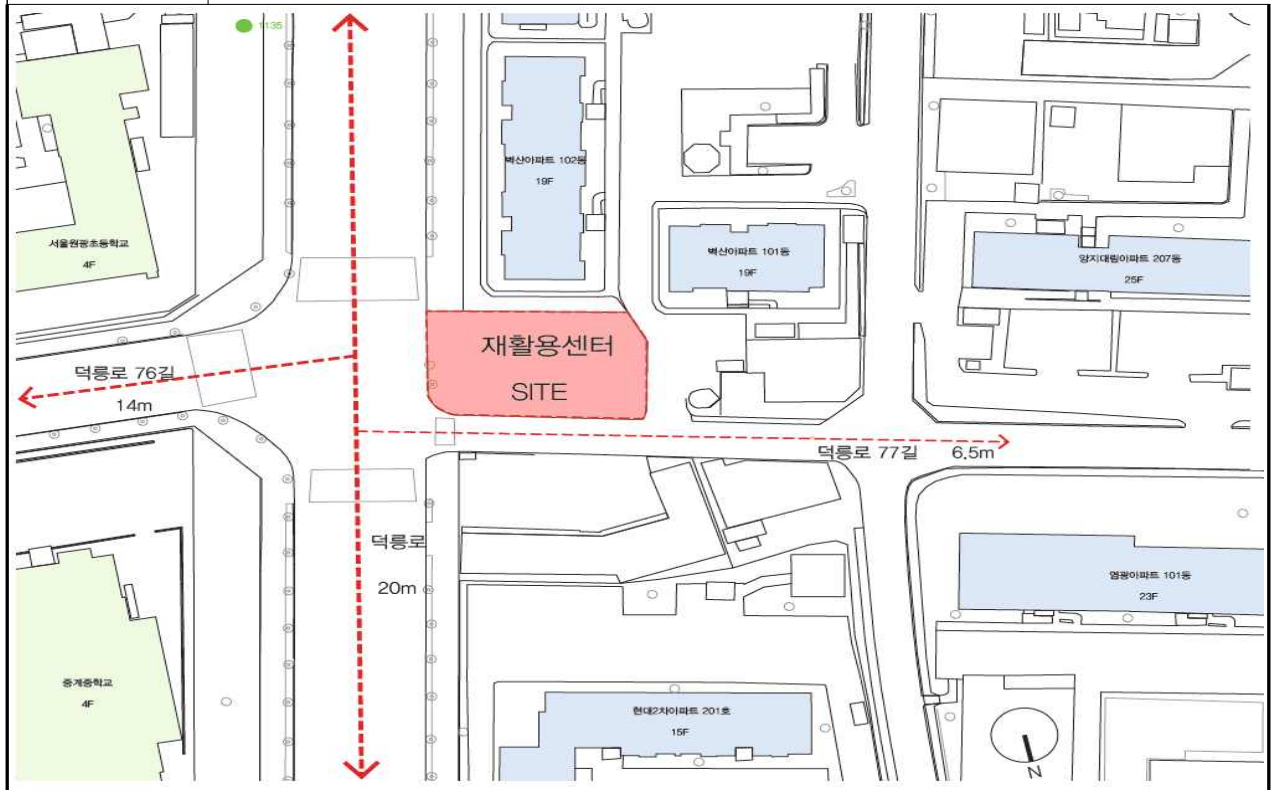

조감도



재난예방활동

부 서 명	담 당 자	전화번호
치 수 과	안 경 은	2116-4168

1. 사업목적

- 여름철여름철 돌발강수 발생시 하수역류로 인한 침수우려가 되는 지하주택에 역류방지시설 및 물막이판 등 침수방지시설을 설치하여 구민 안전확보에 만전을 기하고자 함

2. 사업개요 및 현황

- 사업기간 : 2023. 1. ~ 2027. 12.
- 사업내용 : 침수우려가 되는 지하주택에 역류방지시설 및 물막이판 등 침수방지 시설 설치

3. 사업근거 및 추진경위

- 재난 및 안전관리 기본법 제 4조(국가 등의 책무)

4. 사업추진계획(실태)

- 연차별 사업예산 확보 및 추진

5. 소요예산

(단위 : 백만원)

구분	총사업비	기투자	연 차 별 투 자 계 획						향후투자
			소 계	2023년	2024년	2025년	2026년	2027년	
계	3,000	연례반복	3,000	600	600	600	600	600	
국 비									
시 비	1,500		1,500	300	300	300	300	300	
구 비	1,500		1,500	300	300	300	300	300	
기 타									

하천시설물 유지관리

부 서 명	담 당 자	전화번호
치 수 과	윤 선 미	2116-4170

1. 사업목적

- 관내 하천시설물의 유지관리에 만전을 기하여 수해예방 및 쾌적한 하천환경 유지

2. 사업개요 및 현황

- 사업기간 : 2023. 1. ~ 2027. 12.
- 위 치 : 중랑천 등 4개 하천
- 규 모 : 하천(L=19,900m) 유지관리
- 사업내용 : 파손된 하천시설물 긴급 보수 및 보강 등 하천유지보수

3. 사업근거 및 추진경위

- 「하천법」 제3조 국가등의 책무

4. 사업추진계획(실태)

- 연차별 사업예산 확보 및 추진

5. 소요예산

(단위 : 백만원)

구분	총사업비	기투자	연 차 별 투 자 계 획						향후투자
			소 계	2023년	2024년	2025년	2026년	2027년	
계	5,029	연례반복	5,029	910	956	1,003	1,054	1,106	
국 비									
시 비									
구 비	5,029		5,029	910	956	1,003	1,054	1,106	
기 타									

관내하천 유지관리

부 서 명	담 당 자	전화번호
치 수 과	주 세 환	2116-4171

1. 사업목적

- 관내 4개 하천의 친환경 하천 조성과 주민편의시설을 정비하여 시민들에게 쾌적하고 편리한 휴식공간을 제공하고자 함

2. 사업개요 및 현황

- 사업기간 : 2023. 1. ~ 2027. 12.
- 위 치 : 중랑천 등 관내 4개 하천
- 규 모 : 하천(L=19,900m) 유지관리
- 사업내용 : 편의시설 정비 및 하천 정화활동

3. 사업근거 및 추진경위

- 「하천법」 제3조 국가 등의 책무

4. 사업추진계획(실태)

- 연차별 사업예산 확보 및 추진

5. 소요예산

(단위 : 백만원)

구분	총사업비	기투자	연 차 별 투 자 계 획						향후투자
			소 계	2023년	2024년	2025년	2026년	2027년	
계	3,969	연례반복	3,969	748	770	793	817	841	
국 비									
시 비									
구 비	3,969		3,969	748	770	793	817	841	
기 타									

하수시설물 공사

부 서 명	담 당 자	전화번호
치 수 과	정 기 성	2116-4176

1. 사업목적

- 노후불량 하수관로 개량 및 빗물받이, 횡단하수거, 맨홀 등을 적기에 정비하여 안전사고를 예방하고, 하수 누수로 인한 수질오염 및 수해를 방지하여 쾌적한 생활환경 조성

2. 사업개요 및 현황

- 사업기간 : 2023. 1. ~ 2027. 12.
- 사업규모 : 하수시설물 정비, 기타 주민생활 민원처리

3. 사업근거 및 추진경위

- 하수도법 제3조(국가 및 지방자치단체의 책무)

4. 사업추진계획(실태)

- 연차별 사업예산 확보 및 추진

5. 소요예산

(단위 : 백만원)

구분	총사업비	기투자	연 차 별 투 자 계 획						향후투자
			소 계	2023년	2024년	2025년	2026년	2027년	
계	11,000	연례반복	11,000	2,000	2,100	2,200	2,300	2,400	
국 비									
시 비									
구 비	11,000		11,000	2,000	2,100	2,200	2,300	2,400	
기 타									

하수도 준설공사

부 서 명	담 당 자	전화번호
치 수 과	박 정 아	2116-4167

1. 사업목적

- 하수관로에 적치되어 있는 퇴적물을 적기에 제거하여 침수피해를 예방하고, 하수관 세정으로 생활하수로 인한 악취를 저감하여 쾌적한 도시환경 조성

2. 사업개요 및 현황

- 사업기간 : 2023. 1. ~ 2027. 12.
- 사업규모 : 연간 하수관로 세정 200,000m 및 준설 2,000 m^3 시행

3. 사업근거 및 추진경위

- 하수도법 제3조(국가 및 지방자치단체의 책무)

4. 사업추진계획(실태)

- 연차별 사업예산 확보 및 추진

5. 소요예산

(단위 : 백만원)

구분	총사업비	기투자	연 차 별 투 자 계 획						향후투자
			소 계	2023년	2024년	2025년	2026년	2027년	
계	11,000	연례반복	11,000	2,000	2,100	2,200	2,300	2,400	
국 비									
시 비									
구 비	11,000		11,000	2,000	2,100	2,200	2,300	2,400	
기 타									

수락산 동막골 자연휴양림 조성

부 서 명	담 당 자	전화번호
푸른도시과	김 민 경	2116-3946

1. 사업목적

- 매년 휴양림 수요자가 증가하고 있으나, 이용 기회가 적고 타 지역 장거리 이동 등의 애로사항을 해결하기 위해 수락산의 산림자원을 활용하여 우리나라 최초 도심형 자연휴양림 조성

2. 사업개요 및 현황

- 위 치 : 노원구 상계동 산153-1번지 일대
- 규 모 : 354,513m²
- 내 용 : 숲속의 집 등 18동 25실, 방문자센터, 산책로, 치유시설 등
- 사 업 비 : 15,749백만원
- 사업기간 : 2018. 8. ~ 2024. 06.

3. 사업근거 및 추진경위

- 2018. 10. 01. : 사업계획 수립(구청장방침 푸른도시과-2285(2018.10.1.))
- 2019. 09. 26. : 市 투자심사(조건부 통과)
- 2020. 02. 03. : 휴양림 지정 신청(시→산림청)
- 2020. 02. 21. : 관계기관 협의 완료(산림청↔환경부)
- 2020. 03. 26. : 휴양림 지정 열람공고 및 신문게재
- 2020. 06. 17. : 산지에서의 구역지정 협의(구↔북부지방산림청)
- 2020. 08. 03. : 휴양림 지정 고시(산림청)
- 2021. 08. 11. : 市경관심의 완료(조건부 가결)
- 2021. 08. 18. : 휴양림 지정 변경고시(산림청)

- 2021. 10. : 시·구유지 교환 절차 추진
- 2021. 11. : 구 도시계획심의(원안가결), 주민설명회, 전문가자문회의
- 2021. 12. : 개발제한구역 협의(구 여가도시과)
- 2022. 03. : 재해영향평가 협의(시 하천관리과)
- 2022. 05. : 국유림 산지전용·사용허가 협의(산림청 국유림관리소)
- 2022. 06. : 환경영향평가 협의(한강유역환경청)
- 2022. 08. : 조성계획 승인(서울시)
- 2022. 09. : 설계심의(시 자연생태과)

4. 사업추진계획(실태)

- 2022. 10.~11. : 계약심사(시), 국·구유지 토지교환
- 2022. 11.~ : 공사발주

5. 소요예산

(단위 : 백만원)

구분	총사업비	기투자	연 차 별 투 자 계 획						향후투자
			소 계	2022년	2023년	2024년	2025년	2026년	
계	15,749	4,700		5,094	5,955				
국 비	4,300	2,250		2,050					
시 비	3,340	1,125		1,025	1,190				
구 비	8,109	1,325		2,019	4,765				
기 타									

공간계획(안)



조감도



초안산 순환산책로 조성

부 서 명	담 당 자	전화번호
푸른도시과	김 민 경	2116-3946

1. 사업목적

- 초안산의 급경사와 철책 등으로 인해 등산이 어려운 노약자 장애인, 임산부 등 누구나 안전하고 편리하게 이용할 수 있도록 ‘초안산 순환 산책로 조성’을 추진하고자 함

2. 사업개요 및 현황

- 위 치 : 월계동 산82번지 일대(초안산)
- 규 모 : 1.8km(1단계)
- 내 용 : 무장애데크, 쉼터, 수목식재 등
- 사 업 비 : 12,937백만원(공사비 4,500, 보상비 8,387, 용역비 50)
- 사업기간 : 2021. 9. ~ 2023. 12.

3. 사업근거 및 추진경위

- 2021. 08. 6. : 초안산 순환산책로 조성사업 추진계획
[구청장방침(푸른도시과-17705, 2021.8.6.)]
- 2021. 08.12. : 구 투자심사(기획예산과-10848, 2021.8.12.)
- 2021. 10. : 실시설계용역 착수
- 2022. 06. : 문화재구역 현상변경 행위허가 승인
- 2022. 07. ~ : 토지사용(매수) 협의 절차 진행

4. 사업추진계획(실태)

- 2022. 9. ~ 2023. 6. : 토지매수 협의 절차 추진
- 2023. 7. ~ 12. : 공사시행 및 완료

5. 소요예산

(단위 : 백만원)

구분	총사업비	기투자	연 차 별 투 자 계 획						향후투자
			소 계	2022년	2023년	2024년	2025년	2026년	
계	12,937	50		1,000	11,887				
국 비									
시 비	4,500				4,500				
구 비	8,437	50		1,000	7,387				
기 타									

위치도

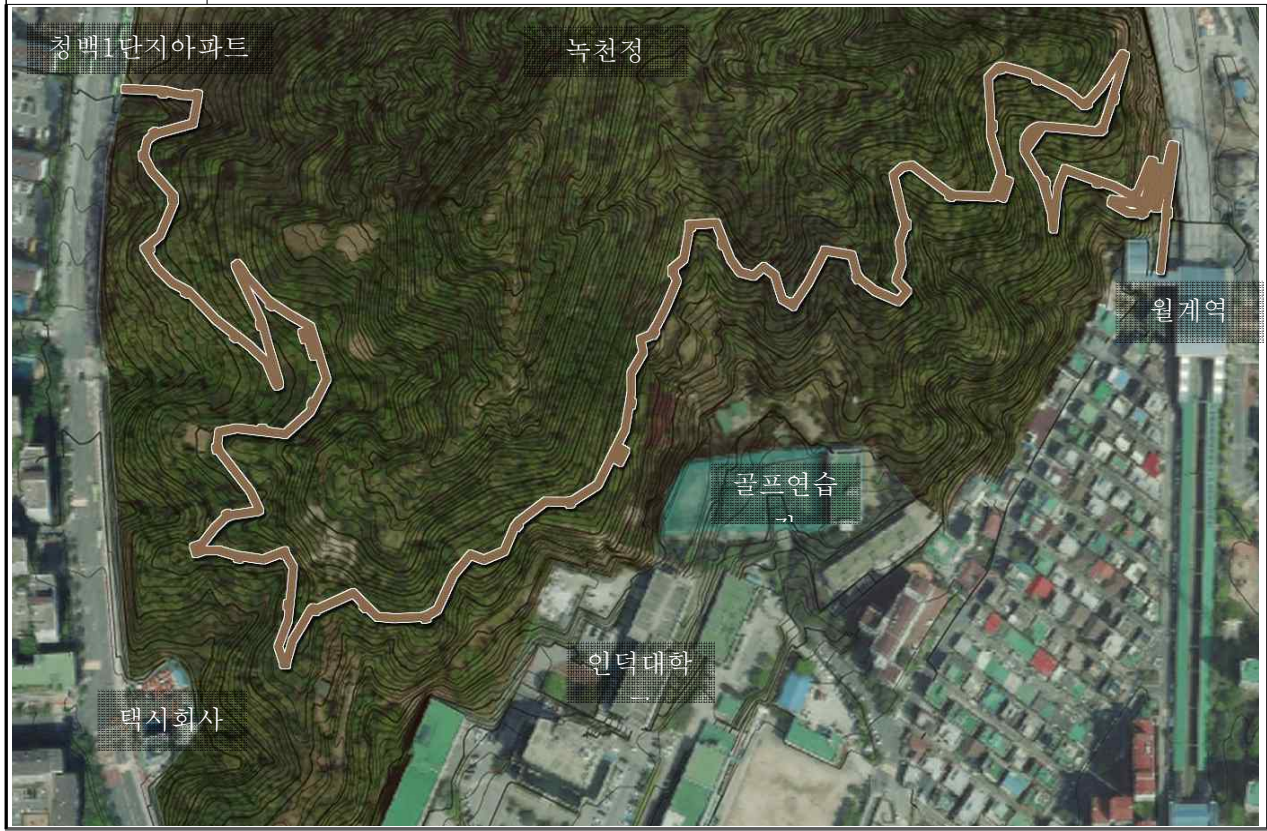

현황사진



초안산 힐링타운 조성

부 서 명	담 당 자	전화번호
푸른도시과	김 민 경	2116-3946

1. 사업목적

- 불암산, 영축산, 수락산에 이어 초안산에도 경작, 쓰레기 적치 등 훼손된 산림을 복원하고 테마정원, 휴게공간을 조성하여 주민들에게 힐링공간을 제공하고자 함

2. 사업개요 및 현황

- 위 치 : 월계동 산46-3번지 일대(초안산)
- 규 모 : 17,413 m^2
- 내 용 : 자연형 계류, 휴게공간, 테마정원, 순환산책로 등
- 사 업 비 : 2,000백만원(공사비 1,960, 용역비 40)
- 사업기간 : 2021. 9. ~ 2023. 12.

3. 사업근거 및 추진경위

- 2022. 3. 5. : 초안산 힐링타운 조성사업 추진계획
[구청장방침(푸른도시과-13736, 2022.3.5.)]
- 2022. 1. ~ 8. : 기본 및 실시설계용역, 문화재청 문화재구역 심의

4. 사업추진계획(실태)

- 2022. 8. ~ 11. : 환경·재해영향평가 용역 시행
- 2022. 11. ~ 2023. 12. : 공사시행 및 완료

5. 소요예산

(단위 : 백만원)

구분	총사업비	기투자	연 차 별 투 자 계 획						향후투자
			소 계	2022년	2023년	2024년	2025년	2026년	
계	2,000	40		960	1,000				
국 비									
시 비	1,000	40		960					
구 비	1,000				1,000				
기 타									

위치도

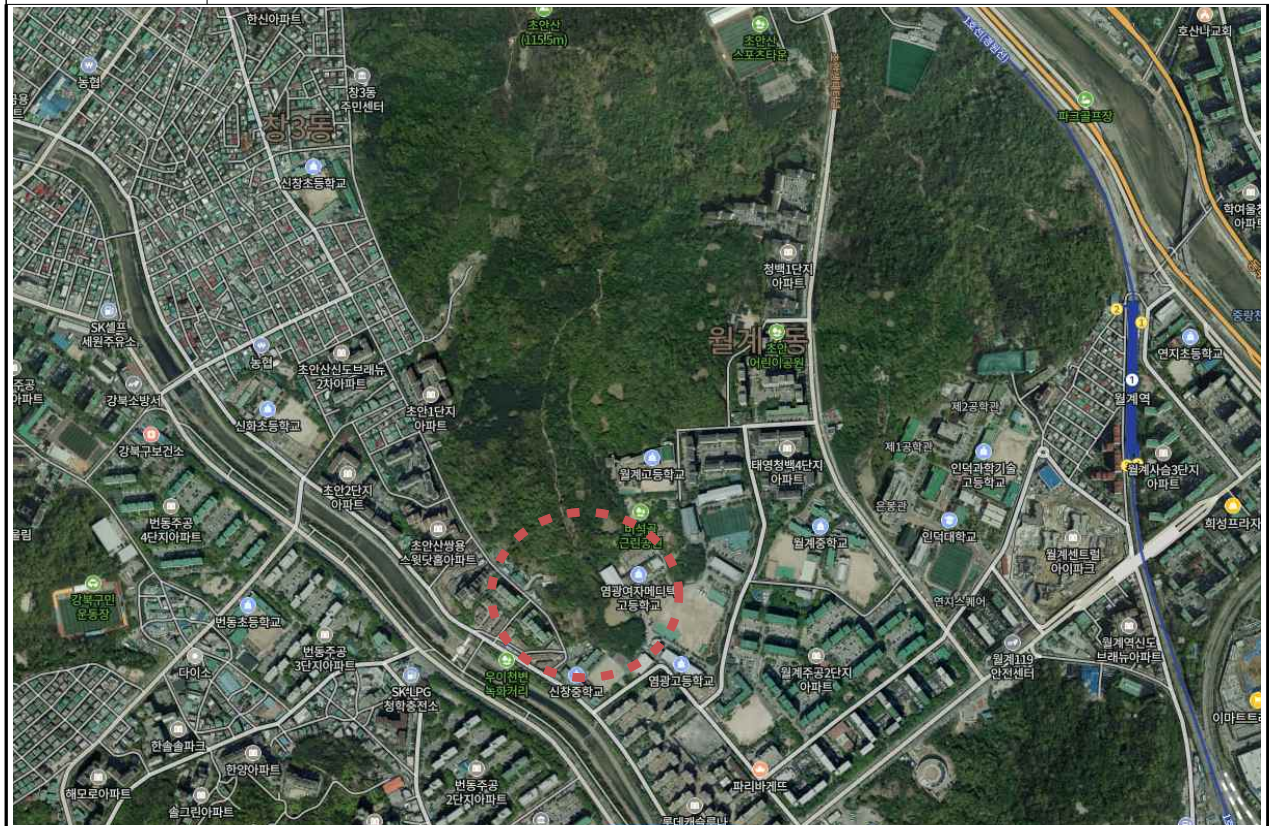

현황사진



비석골 근린공원 시설개선

부 서 명	담 당 자	전화번호
푸른도시과	김 민 경	2116-3946

1. 사업목적

- 노후되고 특색이 부족한 공원을 리모델링하여 쾌적하고 안전한 힐링공원으로 재탄생 시키고자 함

2. 사업개요 및 현황

- 위 치 : 월계동 779번지(비석골 공원)
- 규 모 : 9,914 m^2
- 내 용 : 물놀이장, 순환산책로, 운동공간, 관리소 및 화장실 설치 등
- 사 업 비 : 3,375백만원(공사비 3,265, 용역비 110)
- 사업기간 : 2021. 9. ~ 2023. 6.

3. 사업근거 및 추진경위

- 2022. 3. 5. : 초안산 힐링타운 조성사업 추진계획
[구청장방침(푸른도시과-13736, 2022.3.5.)]
- 2022. 3. ~ 8. : 기본계획용역 시행, 문화재청 문화재구역 심의

4. 사업추진계획(실태)

- 2022. 9. ~ 12. : 주민설명회, 계약심사, 공사발주
- 2023. 1. ~ 6. : 공사시행 및 완료

5. 소요예산

(단위 : 백만원)

구분	총사업비	기투자	연 차 별 투 자 계 획						향후투자
			소 계	2022년	2023년	2024년	2025년	2026년	
계	3,375	0		2,375	1,000				
국 비									
시 비	0								
구 비	2,975			1,975	1,000				
기 타	400			400					

위치도

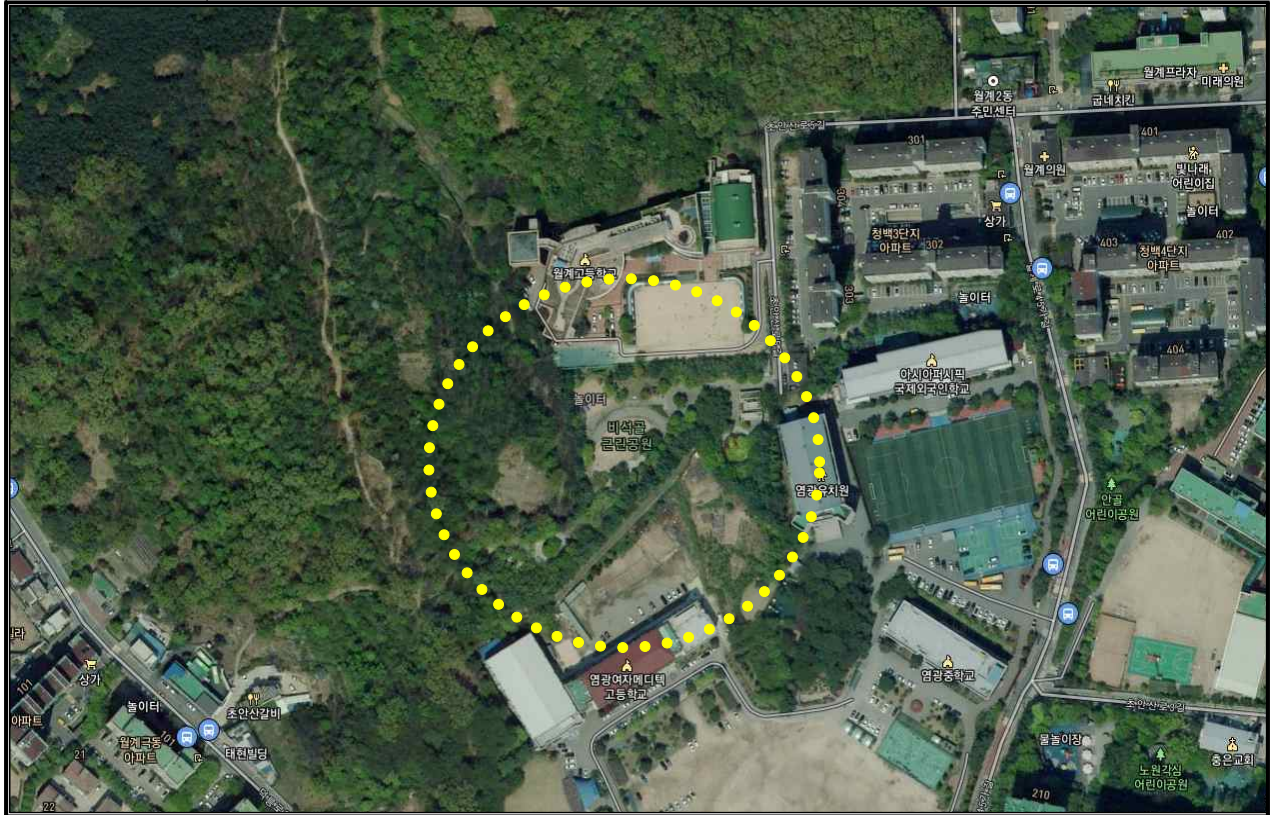

현황사진



근린공원 재생사업

부 서 명	담 당 자	전화번호
푸른도시과	고 은 진	2116-3969

1. 사업목적

- 노후되고 특색이 부족한 근린공원을 재정비하여 쾌적하고 안전한 힐링공원으로 재탄생

2. 사업개요 및 현황

- 위 치: 노해공원 등 23개소
- 기 간: 2019년 ~ 2025년
- 내 용: 노후 공원 재정비 및 시설물 개선 등
- 소요예산: 50,728백만원

3. 사업근거 및 추진경위

- 사업근거: 구청장 공약사항(동네 근린공원 및 어린이공원 명품공원으로 업그레이드)
- 추진경위: 근린공원 13개소 재생 (2019년 ~ 2022년)

4. 사업추진계획(실태)

- 2023년: 공원 4개소 재생(노해, 마들, 중계, 비석골)
- 2024년: 공원 3개소 재생(벽운, 한글비, 등나무)
- 2025년: 공원 3개소 재생(달맞이, 당현천, 한무리)

5. 소요예산

(단위 : 백만원)

구 분	총사업비	기투자	연 차 별 투 자 계 획						향후투자
			소 계	2023년	2024년	2025년	2026년	2027년	
계	50,728	22,328	28,400	17,000	7,500	3,900	0	0	
특교세	1,700	1,700	0						
특교금	4,825	4,825	0						
시 비	1,600	1,600	0						
구 비	42,603	14,203	28,400	17,000	7,500	3,900			

위치도

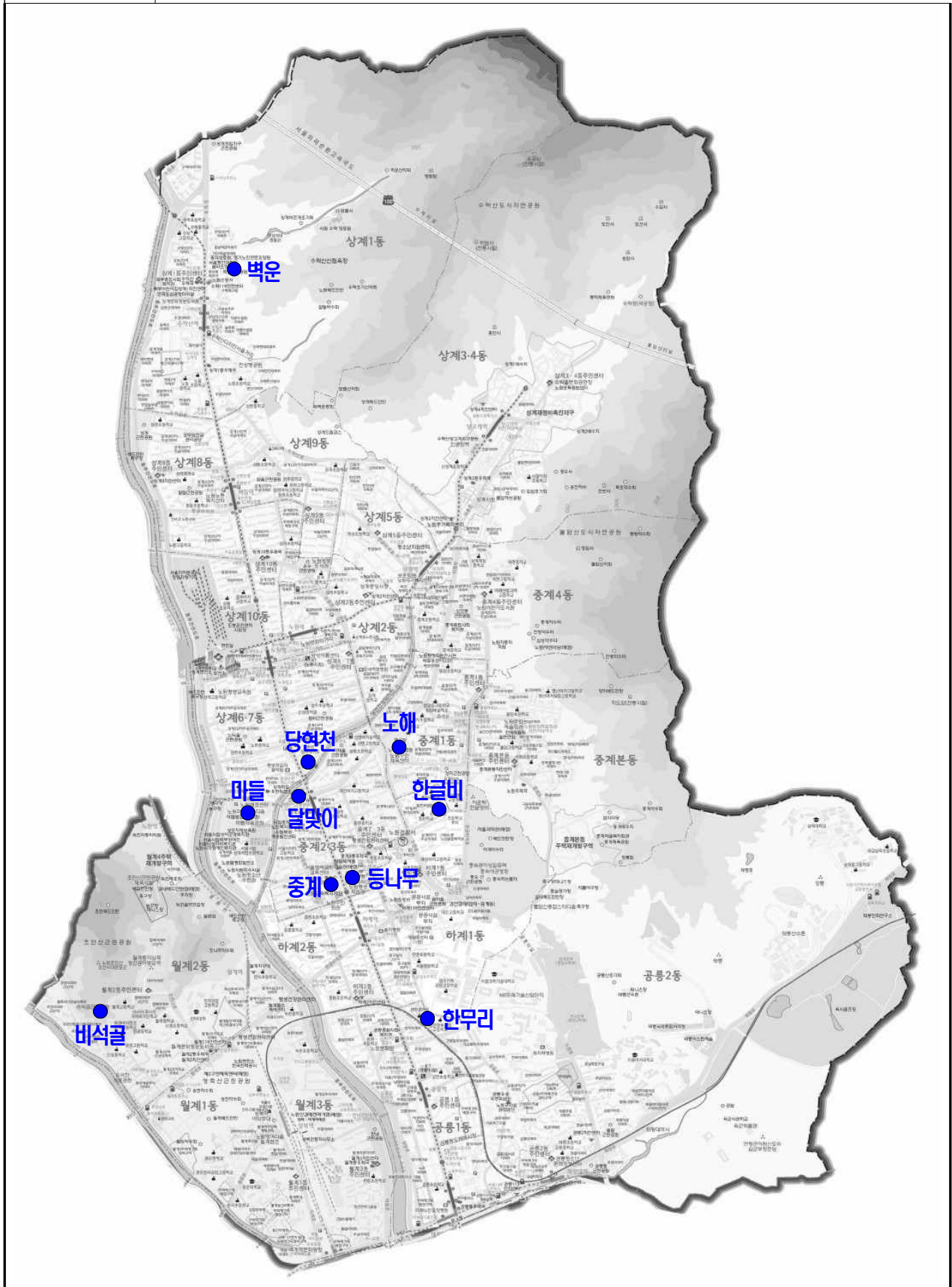

어린이공원 시설개선

부 서 명	담 당 자	전화번호
푸른도시과	최 근 영	2116-3972

1. 사업목적

- 노후되고 특색이 부족한 어린이공원을 재정비하여 쾌적하고 안전한 힐링공원으로 재탄생

2. 사업개요 및 현황

- 위 치: 중평어린이공원 등 29개소
- 기 간: 2019년 ~ 2024년
- 내 용: 노후 공원 재정비 및 시설물 개선 등
- 소요예산: 30,698백만원

3. 사업근거 및 추진경위

- 사업근거: 구청장 공약사항(동네 근린공원 및 어린이공원 명품공원으로 업그레이드)
- 추진경위: 어린이공원 48개소 시설개선 (2019년 ~ 2022년)

4. 사업추진계획(실태)

- 2023년: 공원 15개소 시설개선
 - 중평, 초안, 소망, 철쭉, 기린, 샛별, 빠꾸기, 개나리, 봉숭아, 곰돌이, 민들레, 꿈동산, 용화, 천보, 갯바위
- 2024년: 공원 14개소 시설개선
 - 하계, 안골, 당현, 개미, 씨알, 장암, 채송화, 늘푸른, 달빛, 은하수, 샛말, 배꽃, 효성, 연지

5. 소요예산

(단위 : 백만원)

구 분	총사업비	기투자	연 차 별 투 자 계 획						향후투자
			소 계	2023년	2024년	2025년	2026년	2027년	
계	30,698	11,171	19,527	9,140	10,387	0	0	0	
특교세	1,400	1,100	300	300					
특교금	6,073	5,673	400	400					
구 비	23,225	4,398	18,827	8,440	10,387				
기 타	0	0	0						

위치도

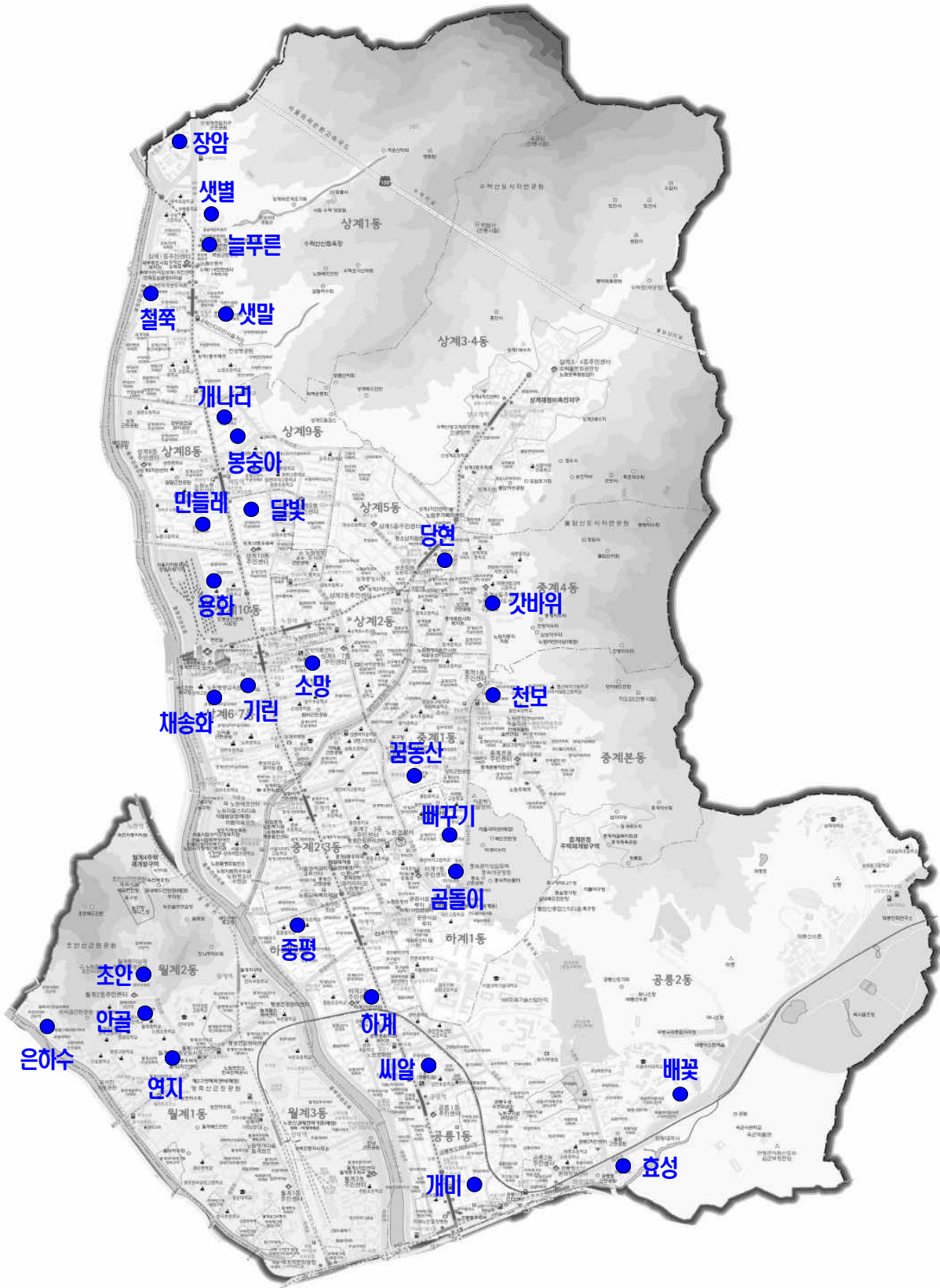

사방시설 조성

부 서 명	담 당 자	전화번호
푸른도시과	강 두 원	2116-3931

1. 사업목적

- 산림재해(산사태)로부터 주민의 생명과 재산을 보호하기 위해 우기 전까지 사업을 완료코자 함

2. 사업개요 및 현황

- 위 치 : 관내 산사태 취약지역 등 23개소
- 사업내용 : 사방댐, 골막이, 기슭막이 등 산사태 예방사업 각 1식
- 사업기간 : 2023. 01. ~ 06.

3. 사업근거 및 추진경위

- 사업근거 : 사방사업법, 산림보호법 등
- 추진현황 : 2022. 01. ~ 07. 산사태 예방사업 시행 및 완료

4. 사업추진계획(실태)

- 2022년 : 월계동 산126-2 등 19개소 산사태 예방사업
- 2023년 : 상계동 72-1 등 23개소 산사태 예방사업

5. 소요예산

(단위 : 백만원)

구분	총사업비	기투자	연 차 별 투 자 계 획						향후투자
			소 계	2023년	2024년	2025년	2026년	2027년	
계	12,447	2,847	9,600	2,000	2,200	2,000	1,800	1,600	
국 비	8,713	1,993	6,720	1,400	1,540	1,400	1,260	1,120	
시 비	2,870	854	2,016	420	462	420	378	336	
구 비	864		864	180	198	180	162	144	
기 타									

현황사진



현황사진



노원기차마을2관(이탈리아관) 조성

부 서 명	담 당 자	전화번호
여가도시과	노 종 오	2116-0668

1. 사업목적

- 화랑대철도공원내 노원기차마을1관(스위스관)에 이어, 이탈리아의 유구한 역사, 아름다운 도시풍경과 철도를 테마로 한 미니어처 전시관 조성

2. 사업개요 및 현황

- 위 치 : 노원구 공릉동 29-53일대
- 규 모 : 212 m^2
- 내 용 : 미니어처 전용 전시관 조성
- 사 업 비 : 3,554백만원
- 사업기간 : 2023. 1. ~ 2024. 3.

3. 사업근거 및 추진경위

- 2019.06 : 화랑대 철도공원 조성 계획 변경(구창장방침, 문화예술과14824호(2019.06.25.))
- 2019.12 : 전시공간 구축 용역 착수
- 2020.04 : 문화재위원회 심의, 국토부 GB관리계획 사전심의 - 승인
- 2020.12 : 철도미니어처관(스위스관) 조성 계획(구창장방침, 미래도시과5273호(2020.12.10.))
- 2021.02 ~ 2022.09. : 노원기차마을1관 조성사업 추진
- 2022.11 : 노원기차마을1관 개관

4. 사업추진계획(실태)

- 2022.12 : 노원기차마을2관 관련 시예산 확보
- 2023.01 ~ 03 : 노원기차마을2관 실시설계, 디오라마 제작·설치 용역
- 2023.04 : 노원기차마을2관 공사업체 선정
- 2023.05 ~ 12. : 건축공사
- 2024.01 ~ 03. : 미니어처 설치, 내부 인테리어, 시범운영
- 2024.04 : 노원기차마을2관 개관

5. 소요예산

(단위 : 백만원)

구분	총사업비	기투자	연 차 별 투 자 계 획						향후투자
			소 계	2022년	2023년	2024년	2025년	2026년	
계	3,554	0		0	500	3,054			
국 비	0								
시 비	3,554				500	3054			
구 비	0								
기 타									

공간계획(안)

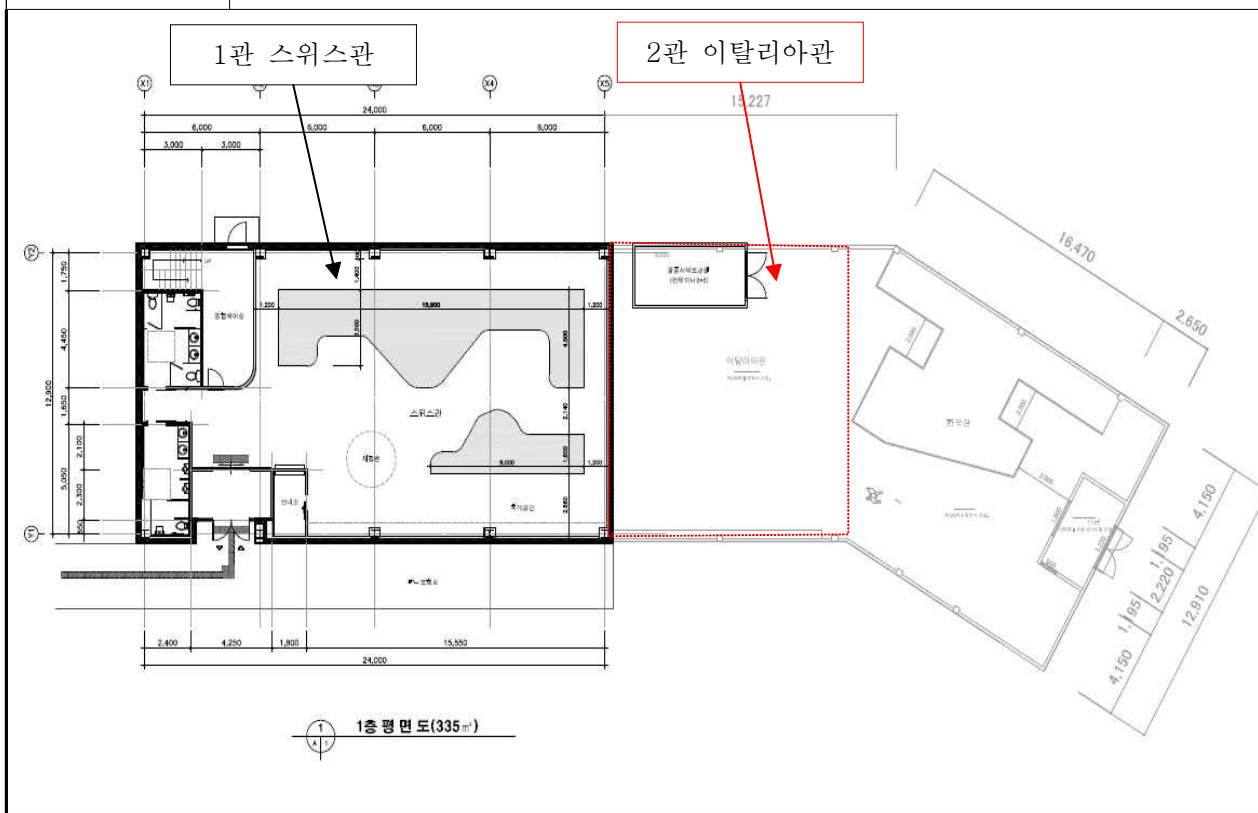

조감도



3 행사·축제 사업 목록

(단위 : 백만원)

연번	사 업 명	부서명	총사업비	기투자	2022년	2023년	2024년	2025년	2026년
9개 사업			19,262		3,479	3,728	3,848	4,019	4,188
1	노원 탈 축제	문화체육과	5,100	연례반복	850	950	1,000	1,100	1,200
2	노원 등축제 (노원달빛산책)	문화체육과	5,900	연례반복	1,040	1,140	1,190	1,240	1,290
3	노원 수제 맥주 축제	문화체육과	1320	연례반복	240	270	270	270	270
4	체육대회 지원	문화체육과	750	연례반복	150	150	150	150	150
5	경춘선숲길 가을음악회	문화체육과	1487.5	연례반복	297.5	297.5	297.5	297.5	297.5
6	노원 거리에솔제	문화체육과	1,499.5	연례반복	299.9	299.9	299.9	299.9	299.9
7	수락산 선셋 음악회	문화체육과	1,000	연례반복	200	200	200	200	200
8	노원마당극제	문화체육과	1,005	연례반복	201	201	201	201	201
9	노원구 어린이날 축제	여성가족과	1,200	연례반복	200	220	240	260	280

4 행사·축제 사업 설명서

노원 탈 축제

부 서 명	담 당 자	전화번호
문화체육과	남 예 운	2116-3776

1. 사업목적

- 지역 특성에 맞는 노원문화축제(노원탈축제)를 개최하여 지역 브랜드 가치를 창출하고 특히 다양한 계층의 구민 누구나 참여하고 싶어 하는 지역대표축제를 통하여 구민으로서의 자긍심과 애향심 고취

2. 사업개요 및 현황

- 기 간 : 2022.10. 8.(토)~10. 9.(일)
- 장 소 : 노해로 일대 (롯데백화점~순복음교회)
- 사업내용 : 개막식, 탈퍼레이드, 초청공연, 주민참여공연 등
- 주최·주관 : 노원문화재단

3. 사업근거 및 추진경위

- 사업근거
 - 문화예술진흥법 제3조, 서울특별시 노원구 축제위원회 설치 및 운영 조례

4. 사업추진계획(실태)

- 2022. 1월 : 축제 기본계획 수립
- 2022. 5월 : 축제 추진위원회 구성
- 2022. 6월 ~ 9월 : 축제추진 프로그램 기획
- 2022. 7월 ~10월 : 축제 홍보 및 시행

5. 소요예산

(단위 : 백만원)

구분	총사업비	기투자	연 차 별 투 자 계 획						향후투자
			소 계	2023년	2024년	2025년	2026년	2027년	
계	5,100	연례반복		850	950	1,000	1,100	1,200	
국 비									
시 비	570			100	110	120	120	120	
구 비	4,530			750	840	880	980	1,080	
기 타									

위치도



현황사진



노원 등축제(노원달빛산책)

부 서 명	담 당 자	전화번호
문화체육과	남 예 운	2116-3776

1. 사업목적

- 친환경 생태하천인 당현천에 등(燈)·빛 작품을 전시하고, 각종 부스 및 체험프로그램을 운영하여 구민에게 볼거리 및 즐길거리를 제공

2. 사업개요 및 현황

- 기 간 : 매년 10월
- 장 소 : 당현천 일대
- 행사구성 : 등(燈)·빛 작품 전시, 체험프로그램, 먹거리부스 운영 등
- 주최·주관 : 노원문화재단

3. 사업근거 및 추진경위

- 사업근거
 - 문화예술진흥법 제3조, 서울특별시 노원구 축제위원회 설치 및 운영 조례

4. 사업추진계획(실태)

- 2022. 3월 ~ 4월 : 축제 기본계획 수립
- 2022. 4월 ~ 6월 : 축제추진 프로그램 기획
- 2022. 6월 ~ 9월 : 작품제작 및 참여프로그램 진행
- 2022. 9월 ~ 10월 : 축제 홍보 및 시행

5. 소요예산

(단위 : 백만원)

구분	총사업비	기투자	연 차 별 투 자 계 획						향후투자
			소 계	2023년	2024년	2025년	2026년	2027년	
계	5,900	연례반복		1,040	1,140	1,190	1,240	1,290	
국 비									
시 비	200			40	40	40	40	40	
구 비	5,700			1,000	1,100	1,150	1,200	1,250	
기 타									

위치도

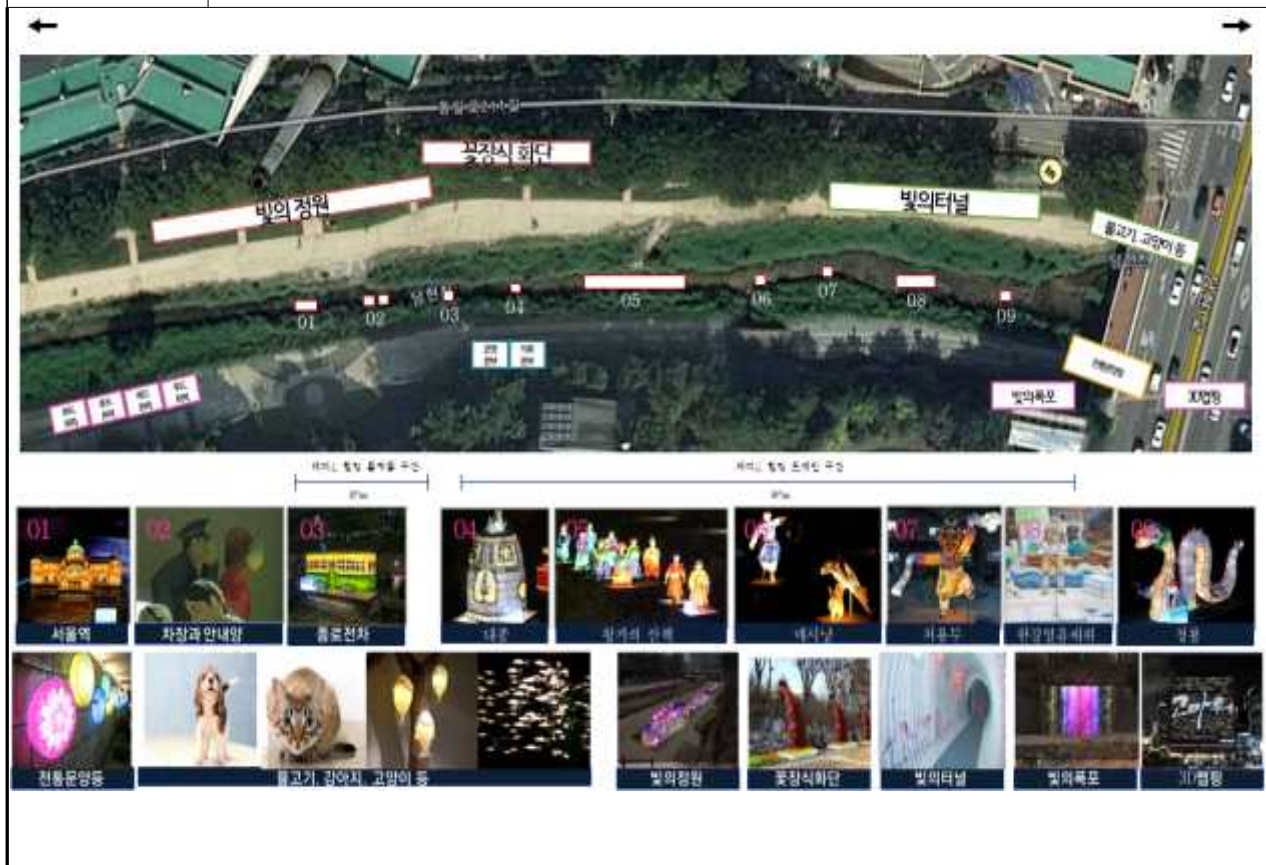

현황사진



노원수제맥주축제

부 서 명	담 당 자	전화번호
문화체육과	남 예 운	2116-3776

1. 사업목적

- 지역의 특징을 고려한 노원구만의 독특한 수제맥주 축제 개최 및 공릉권역을 대표하는 젊은 축제 개발로 문화관광 및 지역경제 활성화 추진
- 축제를 통해 지역상권과 대학, 관련산업(브루어리)이 함께 연계함으로써 지역문화산업 협업모델 창출

2. 사업개요 및 현황

- 사업기간, 사업규모, 물량 등 주요 사업내용을 기술
- 사업기간 : 2023. 06월 중 금요일~토요일(2일간)
- 사업장소 : 경춘선숲길 화랑대철도공원(노원불빛정원) 일원
- 주요대상 : 노원구민 및 일반시민
- 주요내용(안)
 - 수제맥주 PUB : 관내 브루어리 및 관외 브루어리 초청 맥주시음 및 판매
 - 시장먹거리 : 관내(도깨비시장 연계) 먹거리 부스 운영
 - 푸드트럭 : 먹거리부스와 별개로 다양한 안주를 위한 푸드트럭 운영
 - 문화예술공연 : 다양한 세대가 맥주축제의 흥겨움을 즐길 수 있는 공연
 - 체험프로그램 : 수제맥주에 대한 다양한 이해를 도울 수 있는 체험
 - 부대행사 : 맥주축제를 즐길 수 있는 다양한 게임과 이벤트 운영

3. 사업근거 및 추진경위

- 문화예술진흥법 제3조, 서울시 노원구 축제위원회 설치 및 운영 조례

4. 사업추진계획(실태)

○ 사업주최 : (재)노원문화재단

○ 추진경과 및 계획

- 2020~2021 사업계획 수립 후 코로나19로 인하여 미 실시됨
- 2022. 5. ~ 6. : 사전조사 및 기본계획 수립
- 2022. 6. : 2023년도 개최결정
- 2022. 7. ~ 9. : 타지역 유사축제 벤치마킹 및 축제장소 재검토
- 2022. 9. ~ 10. : 지역현황 재조사 및 연관 업계 간담회 진행
- 2022. 10. ~ 11. : 지역특색을 고려한 축제 기본계획 재수립
- 2022. 12. : 유관기관업무 협의
- 2023. 1. ~ 2. : 축제추진위원회 발족
- 2022. 3. ~ 4. : 축제 세부실행계획 및 출연진/브루어리 섭외
- 2022. 5. ~ 6. : 사업 홍보 및 안전관리계획 수립/점검

5. 소요예산

(단위 : 백만원)

구분	총사업비	기투자	연 차 별 투 자 계 획						향후투자
			소 계	2023년	2024년	2025년	2026년	2027년	
계									
국 비									
시 비									
구 비	1,320		1,320	240	270	270	270	270	
기 타									

위치도



현황사진

*아래 배치도는 사업이해를 돕기위한 예시화면입니다. 추후 사업시행과정에서 변경될 수 있습니다.



행사장 배치(안)

먹거리			볼거리		놀거리
A구역	B구역	C구역	D구역	E구역	F구역
맥주시음부스	시장먹거리코너	푸드트럭	무대	관람/쉼터	체험/전시 놀거리

체육대회 지원

부 서 명	담 당 자	전화번호
문화체육과	김 지 선	2116-0614

1. 사업목적

- 구민체육대회, 시민체육대회의 원활한 운영을 위한 행사비 지원으로 생활체육 활동에 대한 지역 주민의 관심을 유도하고, 여가선용 및 복지향상에 이바지하고자 함

2. 사업개요 및 현황

- 사 업 명 : 구민체육대회 개최 지원
- 개최기간 : 매년 상반기
- 대 상 : 3,000여명(선수 및 구민)
- 종 목 : 줄다리기, 협동공튀기기, 장애물 혼성계주 등

3. 사업근거 및 추진경위

- 국민체육진흥법 제8조(지방체육의진흥) 제2항

4. 사업추진계획(실태)

- 노원구체육회 위탁
- 노원구체육회에서 각 동체육회에 일괄 교부, 대회 종료 후 10일 이내에 각 동체육회에서 노원구체육회 정산 보고

5. 소요예산

(단위 : 백만원)

구분	총사업비	기투자	연 차 별 투 자 계 획						향후투자
			소 계	2023년	2024년	2025년	2026년	2027년	
계	750	연례반복	750	150	150	150	150	150	
국 비									
시 비									
구 비	750		750	150	150	150	150	150	
기 타									

경춘선숲길 가을음악회

부 서 명	담 당 자	전화번호
문 화 체 육 과	남 예 운	2116-3776

1. 사업목적

- 가을 시즌 공연에 힐링과 즐거움을 위한 대형 가수를 섭외하여, 희망의 메시지를 담아 주민들에게 제공하며, 구민의 문화향유기회 확대
- 지역 내 유일한 군(軍) 시설이자, 국내 육군 장교 임관의 등용문(登龍門)인 육군사관학교와 함께 대규모 콘서트를 개최함으로써 민·관·군이 함께하는 협치형 음악 콘서트 개최

2. 사업개요 및 현황

- 사업기간 : 2023년 9월 중
- 사업장소 : 육군사관학교 내 부지(연병장 등)
- 사업내용 : 대중가수 PSY와 육군사관학교 군악대, 구립 여성/청소년/실버 합창단이 함께 하는 공연 제작 및 프로그램 운영

3. 사업근거 및 추진경위

- 사업근거 : 문화예술진흥법 제3조, 서울시 노원구 축제위원회 설치 및 운영 조례
- 추진현황 및 실적

〈 추진현황 및 실적 〉 (2021. 12. 31. 기준)

- 사업내용 : 2021 경춘선숲길 가을음악회
- 일 시 : 2021. 11. 13.(토) 17:00 ~ 18:50
- 장 소 : 노원불빛정원 일원(화랑대역 철도공원)
- 주요내용 : 가수 송창식, 박강수, 추가열, 에일리 및 웨스턴심포니
- 참여인원 : 990명(사전예약제 운영, 방역패스 추진)

〈 추진현황 및 실적 〉 (2022. 09. 30. 기준)

- 사업내용 : 2022 경춘선숲길 가을음악회
- 일 시 : 2022. 09. 17.(토) 19:00 ~ 20:30
- 장 소 : 노원불빛정원 일원(화랑대역 철도공원)
- 주요내용 : 가수 김필, 거미, 소찬휘 및 웨스턴심포니오케스트라
- 참여인원 : 1,700명(선착순 자유석)

4. 사업추진계획(실태)

- 사업수행주체 : 노원문화재단
- 사업진행절차
 - 2022. 10. ~ 12. : 'PSY' 출연가능일 검토 및 논의, 육군사관학교 인사참모장 협의
 - 2023. 1. ~ 3. : 육군사관학교장, 노원구청장 장소 사용 협의 및 기본계획 수립
 - 2023. 3. ~ 4. : 세부 프로그램 운영 관련, PSY 및 노원구청장 논의
 - 2023. 4. ~ 6. : 육군사관학교 및 관내 예술단체 협업 프로그램 공연 제작 및 연습
 - 2023. 6. ~ 7. : 안전관리계획 수립 및 제출, 군사 시설에 따른 방문 인원 사전 신상 조회 및 정보 파악을 위한 사전 예약 티켓 접수
 - 2023. 8. : 사전 예약 인원 신상 조회 점검 종료 후, 입장 문자 안내, 육군사관학교 내 무대 설치 및 공연장 DP 조성
 - 2023. 9. : 사업홍보 및 개최 / 결과 및 정산 보고

5. 소요예산

(단위 : 백만원)

구분	총사업비	기투자	연 차 별 투 자 계 획						향후투자
			소 계	2023년	2024년	2025년	2026년	2027년	
계									
국 비									
시 비									
구 비	1487.5		1487.5	297.5	297.5	297.5	297.5	297.5	
기 타									

위치도

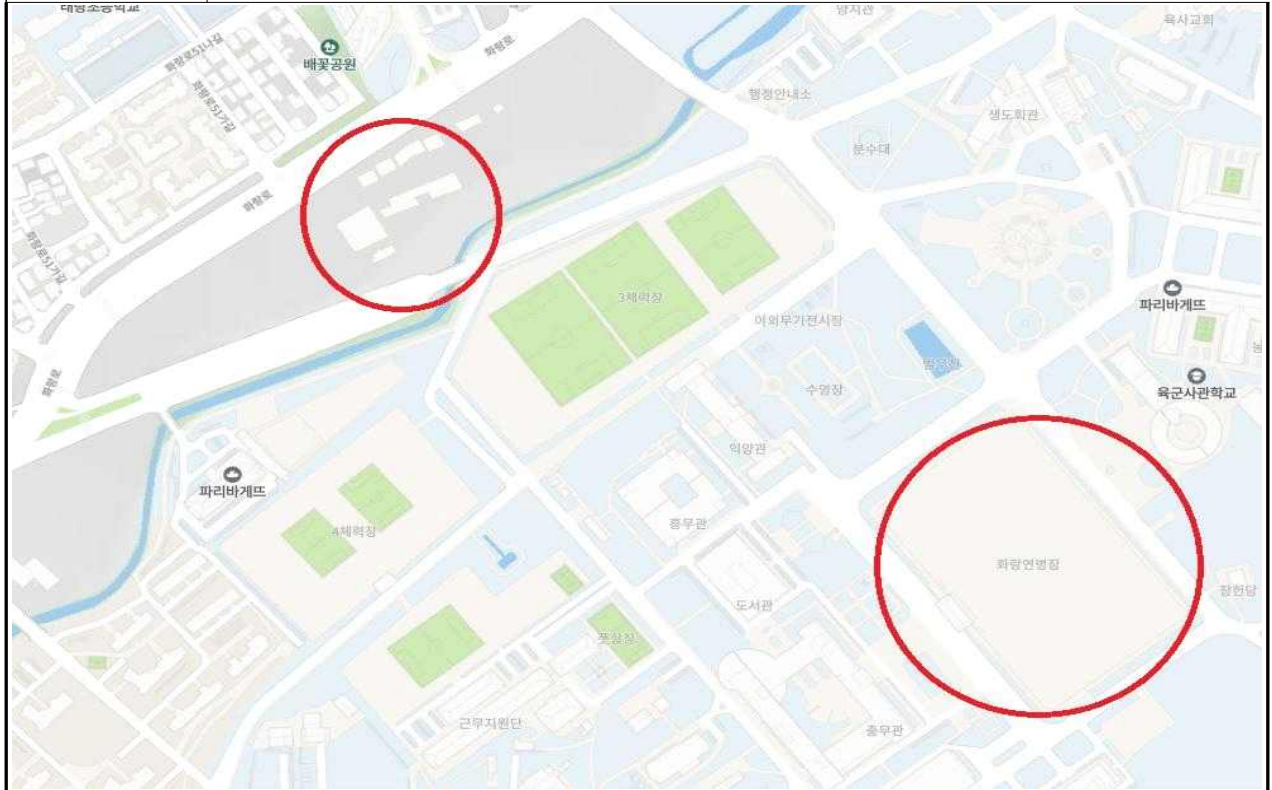

현황사진



노원 거리예술제

부 서 명	담 당 자	전화번호
문화체육과	남 예 운	2116-3776

1. 사업목적

- 일상 속 공간을 효과적으로 활용할 수 있는 거리예술 공연을 통해 노원구 전역을 문화의 거리로 조성하여 주말 도시관광에 기여
- 관내 다양한 기관 및 단체, 관련 사업 등 연계를 통한 지역성 구축 및 주말 간 다양한 문화예술 향유 기회를 제공하여 구민의 거주 만족도 제고
- 관내 예술인을 대상으로 거리예술 작품 창·제작 교육사업을 펼침으로써 다양한 예술인 일자리 창출 효과 기여

2. 사업개요 및 현황

- 사업기간
 - 공연사업 : 2023. 9월 ~ 10월 / 주말 / 총 14회
 - 교육사업 : 2023. 3월 ~ 9월 / 주 1회
- 사업내용
 - 공연사업 : 구민 점점 도심 공간을 순회하며 진행되는 공연 프로그램
 - ① 순회형 공연 : 관내 6개 생활권역별 찾아가는 거리예술 공연
 - ② 거점/연계형 공연 : 주요 축제 및 기관 연계형 거리예술 공연
 - 교육사업 : 관내 예술인 대상, 거리예술 유망 예술가를 양성·발굴하고, 분야의 창작 환경과 활동 저변을 확산시키는 교육 프로그램

3. 사업근거 및 추진경위

- 문화예술진흥법 제3조(시책과 권장)

4. 사업추진계획(실행)

○ 사업수행주체 : 노원문화재단

○ 사업진행절차(추진일정 / 공연사업)

- 2023. 4. ~ 6. : 기본계획 수립 및 사전 권역별 현장 답사 시행,
주요 축제 및 기관 연계 여부 논의(공연 지원)
- 2023. 6. ~ 7. : 권역별 유관 단체, 거주민 대표 등 의견 청취를 통한
공연 희망일, 장르 조사
- 2023. 7. ~ 8. : 출연진 구상 및 구청장 보고, 유관 단체 안내
- 2023. 9. ~ 10. : 순회형/거점형 거리예술 공연 홍보 및 개최

○ 사업진행절차(추진일정 / 교육사업)

- 2023. 1. ~ 2. : 기본계획(안) 수립 및 참여 예술인 공모
- 2023. 2. ~ 3. : 서류 및 인터뷰 심사, 참여자 최종 선정
- 2023. 3. ~ 4. : 오리엔테이션 및 이론 강의, 조별 인원 선정
- 2023. 4. ~ 8. : 조별 작품 창·제작 실습 교육 및 작품 제안서 접수
- 2023. 9. : 관내 주요 축제 및 유사 축제 쇼케이스

5. 소요예산

(단위 : 백만원)

구분	총사업비	기투자	연 차 별 투 자 계 획						향후투자
			소 계	2023년	2024년	2025년	2026년	2027년	
계									
국 비									
시 비									
구 비	1,499.5		1,499.5	299.9	299.9	299.9	299.9	299.9	
기 타									

위치도

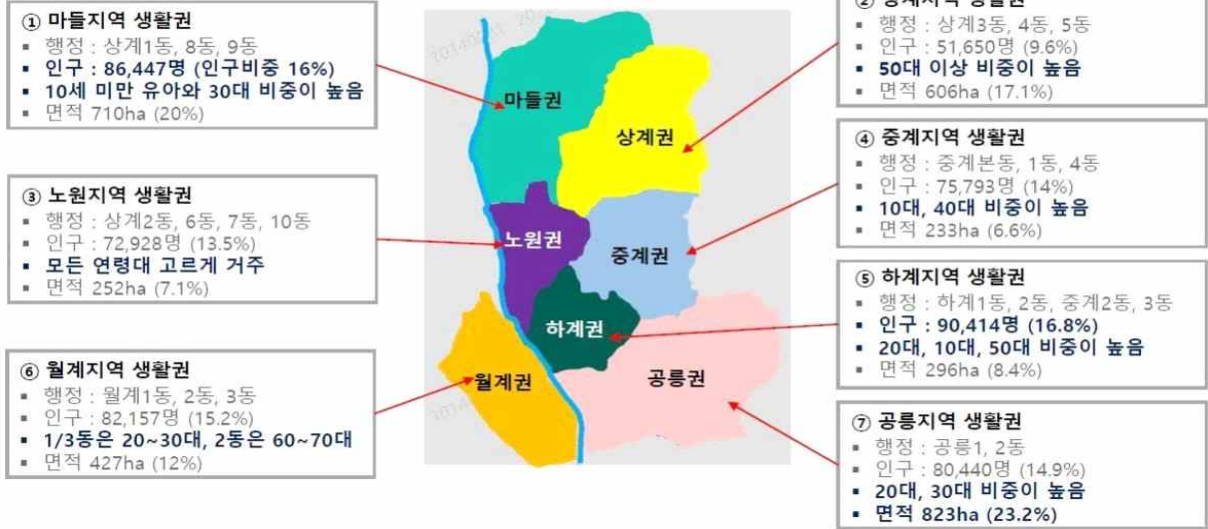

※ 노원구 힐링편의시설 개선방안(노원구청 - KT 공동연구) 자료 발췌

현황사진



극단 아이모멘트 / 무용
<생동감>



김찬수마임컴퍼니 / 마임(광대)
<블랙클라운>



크로키키 브라더스 / 드로잉
<드로잉쇼>



봉앤줄 / 기예
<외봉인생>



극단 봄 / 퍼레이드
<가족나들이>



창작중심 단디 / 공중연희
<단디우화>



팀 클라운 / 버블쇼
<경상도 비눗방울>



놀 플러스 / 연희
<놀플레이>



마린보이 / 서커스
<나홀로 서커스>

수락산 선셋 음악회

부 서 명	담 당 자	전화번호
문 화 체 육 과	남 예 운	2116-3776

1. 사업목적

- 봄(春)철, 상계권역을 대표하는 거점 공간인 ‘수락산 자락’을 배경으로 한 선셋 음악회를 개최하여 지역별 균형있는 음악회 운영

2. 사업개요 및 현황

- 사업기간 : 2023. 5월 중 ~ 하순
- 사업내용
 - A구역(테니스장) : 언플러그드 어쿠스틱 음악회, 사일런트 디스코 파티, 샴터 공간(나무 팔레트, 파라솔 등), 디자인 포토존 등
 - B구역(야구장) : 해질녘 낙조를 바라보며 재즈, 팝, 클래식, 뮤지컬, 대중가요 등이 결합한 다양한 장르의 열린 음악회
 - C구역(축구장) : 관내 기관 및 단체 체험프로그램, 푸드트럭, F&B 등
 - D구역(주차장) : 주차장
 - 공통 : 안내소, 화장실, 물품보관소, 의료, 경찰, 소방, 흡연구역, 수유실 등

3. 사업근거 및 추진경위

- 문화예술진흥법 제3조(시책과 권장)

4. 사업추진계획(실태)

- 사업수행주체 : 노원문화재단
- 사업진행절차(추진일정)
 - 2023. 2. ~ 3. : 기본계획(안) 수립 및 유관기관 연계사업 논의
 - 2023. 3. ~ 4. : 공간 배치 및 출연진 구상, 구청장 보고,
안전관리계획 수립
 - 2023. 5. : 사업 홍보 및 개최

5. 소요예산

(단위 : 백만원)

구분	총사업비	기투자	연 차 별 투 자 계 획						향후투자
			소 계	2023년	2024년	2025년	2026년	2027년	
계									
국 비									
시 비									
구 비	1,000		1,000	200	200	200	200	200	
기 타									

위치도

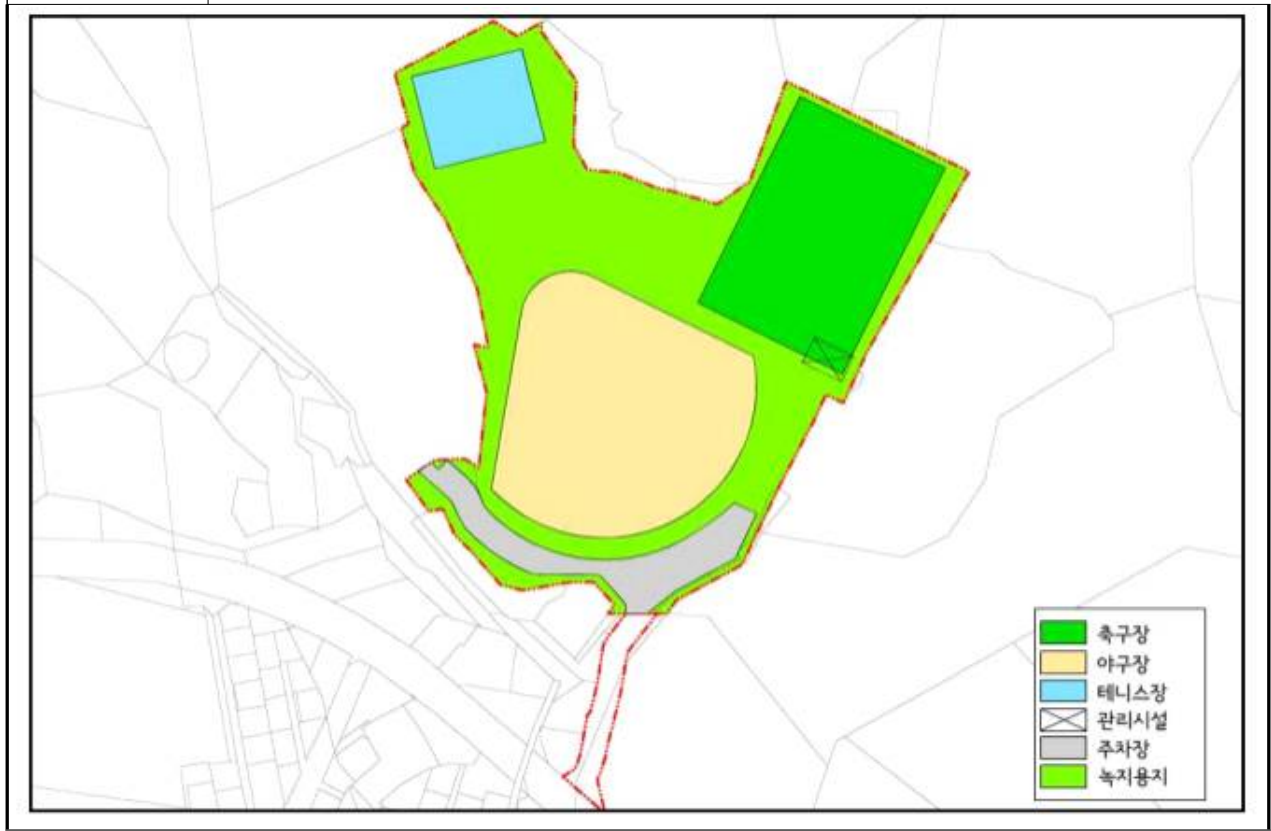

현황사진



노원마당극제

부 서 명	담 당 자	전화번호
문 화 체 육 과	윤 경 선	2116-3787

1. 사업목적

- 지역의 특징을 고려한 노원구만의 마당극제를 개최함으로써 전통 보전 및 계승 발전에 기여하고 지역주민의 문화 향유 기회 제공
- 전문연희단과 노원국악예술단의 풍성한 무대예술공연을 펼침으로써 전통문화 콘텐츠의 가치 제고

2. 사업개요 및 현황

- 사업기간 : 2023. 02월 ~ 10월 (2회)
- 사업장소 : 당고개 공원 , 석계역 광장
- 주요대상 : 노원구민 및 일반시민
- 주요내용(안)
 - 야외공연으로 찾아가는 쌍방향 소통형 창작 마당극 제작 및 공연(2회)
 - 국악예술단 및 마당극 전문배우 출연으로 춤, 노래, 재담이 넘치는 현대적 감각의 마당놀이 재현
 - 우리소리, 명무, 사물놀이를 비롯한 전문연희 공연단(한예종 등 젊은 국악팀) 콜라보 무대

3. 사업근거 및 추진경위

- 노원문화원 제4조(보조금의 지원), 제7조(위탁사업비의 용도)

4. 사업추진계획(실태)

○ 사업주최 : 노원문화원

○ 추진경과 및 계획

- 2022. 9~10 : 기본계획 구상 및 소요예산 검토
- 2022. 12. : 유관기관업무 협의
- 2023. 1. ~ 2. : 마당극추진위원회 발족
- 2023. 3. ~ 4. : 마당극 세부실행계획 및 출연진 섭외
- 2023. 5. ~ 6. : 사업 홍보 및 안전관리계획 수립/점검

5. 소요예산

(단위 : 백만원)

구분	총사업비	기투자	연 차 별 투 자 계 획						향후투자
			소 계	2023년	2024년	2025년	2026년	2027년	
계									
국 비									
시 비									
구 비	1,005	0	1,005	201	201	201	201	201	
기 타									

위치도

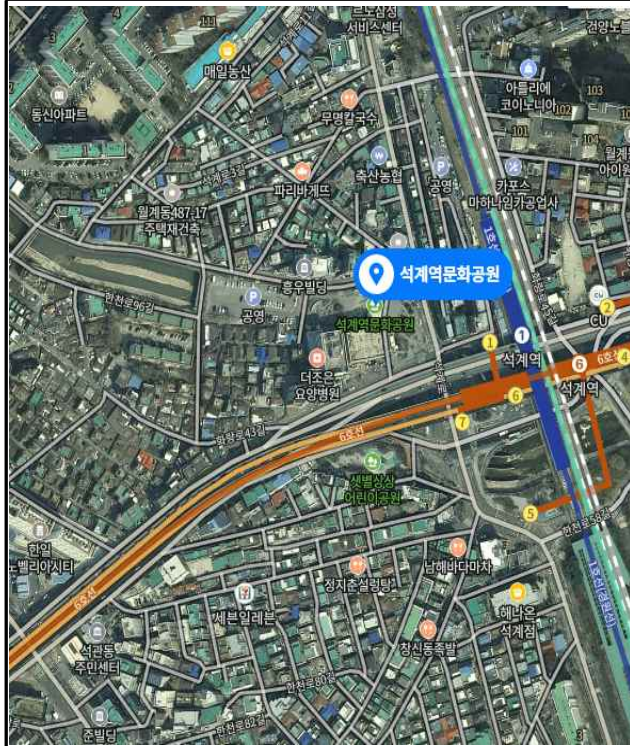

석계역 문화공원

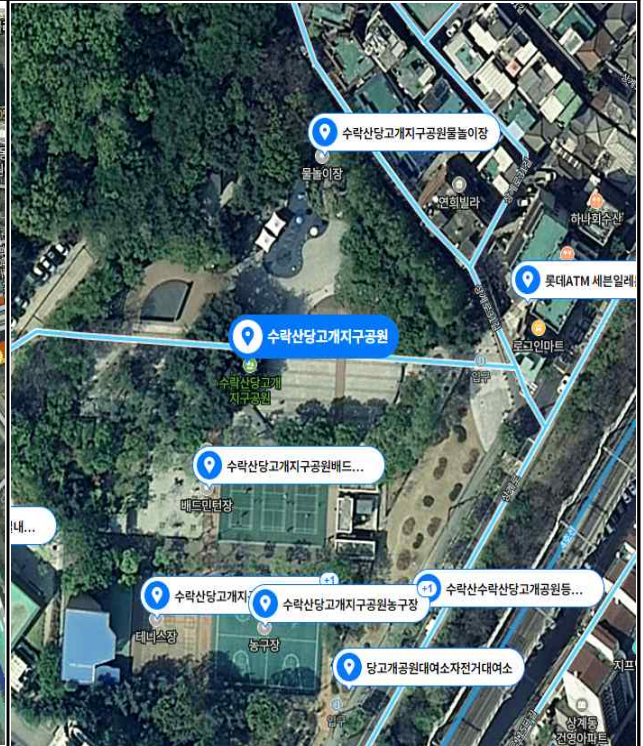

수락산당고개지구 공원

현황사진

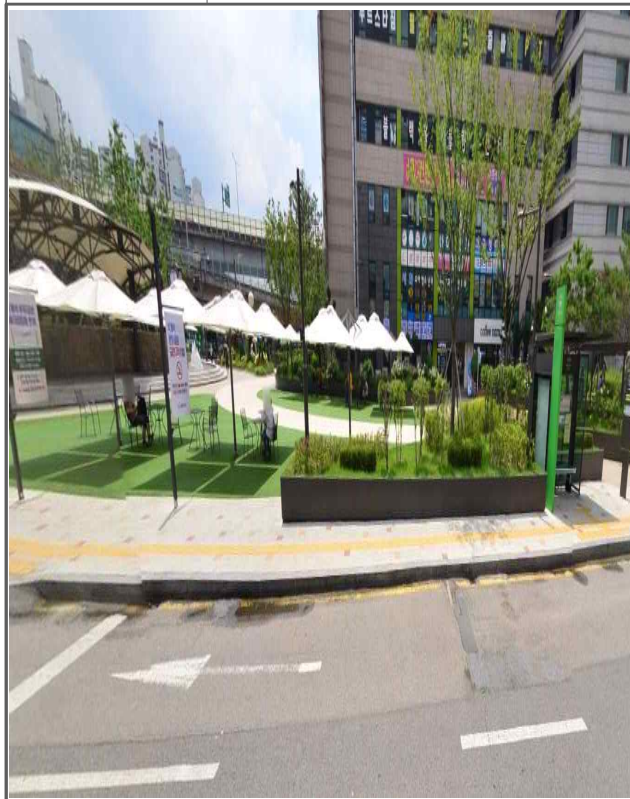

석계역 문화 공원



수락산당고개 지구 공원

노원구 어린이날 축제

부 서 명	담 당 자	전화번호
여성가족과	우 정 훈	2116-3730

1. 사업목적

- 어린이날을 맞이하여 공연, 체험 등 온가족이 함께 보고 즐길 수 있는 축제의 장을 만들고자 함

2. 사업개요 및 현황

- 일 시 : 2023. 5. 5.(금) 10:00 ~ 17:00
- 장 소 : 노해로 일대(롯데백화점 노원점 ~ 순복음교회)
- 참여인원 : 7만여 명
- 주 최 : 노원구
- 행사내용 : 개막식, 어린이 캐릭터공연, 퍼레이드, 거리공연, 체험·만들기, 과학탐구, 놀이마당, 안전체험 등

3. 사업근거 및 추진경위

- 각종 기념일 등에 관한 규정 제2조(기념일 등) 및 제3조(기념식 및 행사)

4. 사업추진계획(실태)

- 2023. 1. : 축제 개최 기본계획 수립
- 2023. 2. : 축제 대행용역 제안서 평가위원회 개최 및 업체 선정
- 2023. 3. : 축제 추진계획 수립
- 2023. 4.~ 5. : 축제 홍보 및 시행

5. 소요예산

(단위 : 백만원)

구분	총사업비	기투자	연 차 별 투 자 계 획						향후투자
			소 계	2023년	2024년	2025년	2026년	2027년	
계	1,200	연례반복	1,200	200	220	240	260	280	
국 비									
시 비									
구 비	1,200	연례반복	1,200	200	220	240	260	280	

위치도



현황사진





참 고 주요 계획 지표



주요 계획지표

분 야		단위	2023년	2024년	2025년	2026년	2027년	소관부서
일반 공공 행정	면적	km ²	35.44	35.44	35.44	35.44	35.44	자치안전과
	인구수	천명	502	501	500.5	500.5	500.5	자치안전과
	세대수	천가구	218	218.4	218.7	219.1	219.4	자치안전과
	행정조직	동/ 통	19/720	19/720	19/720	19/720	19/720	자치안전과
	공무원수	명	1,670	1,675	1,680	1,685	1,690	행정지원과
공공 질서 및 안전	민방위대 운영	개대	836	836	836	836	836	자치안전과
	민방위 대피시설	개소	197	197	197	197	197	자치안전과
	비상 급수시설	개소	55	55	55	55	55	자치안전과
	빗물 펌프장	개소	2	2	2	2	2	치 수 과
교육	평생 교육기관	개소	205	205	205	205	205	평생학습과
	대학교	개소	7	7	7	7	7	평생학습과
	고등학교	개소	25	25	25	25	25	교육지원과
	중학교	개소	27	27	27	27	27	교육지원과
	초등학교	개소	42	42	42	42	42	교육지원과
	유치원	개소	58	58	58	58	58	교육지원과
문화 체육 및 관광	문화원	개소	1	1	1	1	1	문화체육과
	문화의 집	개소	1	1	1	1	1	문화체육과
	국가 문화재	개소	34	34	34	34	34	문화체육과
	지방 문화재	개소	27	27	27	27	27	문화체육과
	공공 도서관	개소	12	12	12	12	12	평생학습과
	구민체육센터	개소	3	3	4	4	4	문화체육과
	구립예술단체	단체수	6	6	6	6	6	문화체육과
	체육 동호인 연합회	단체수	32	32	33	34	34	문화체육과
	극장 · 공연장	개소	9	9	9	9	9	문화체육과

분 야		단위	2023년	2024년	2025년	2026년	2027년	소관부서
환경 보호	쓰레기 배출량	톤/일	240	240	240	240	240	자원순환과
	분뇨 배출량	㎏/일	251	251	252	252	253	자원순환과
	청소인력 및 차량	명/대	281/133	281/133	281/133	281/133	281/133	자원순환과
	직영	명/대	173/58	173/58	173/58	173/58	173/58	자원순환과
	대행	명/대	108/75	108/75	108/75	108/75	108/75	자원순환과
	재활용품 분리수거 ¹⁾	톤	6,500	6,600	6,700	6,800	6,900	자원순환과
	공중 화장실	개소	24	25	25	26	26	자원순환과
사회 복지	기초생활 수급자	가구	26,000	27,000	28,000	29,000	30,000	생활복지과
		명	35,000	36,000	37,000	38,000	39,000	생활복지과
	복지시설							
	종합사회 복지관	개소	9	9	9	9	9	복지정책과
	노인복지시설 (경로당)	개소	246	247	247	247	247	여성가족과
	여성 복지시설	개소	19	21	22	22	22	여성가족과
	아동및청소년복지시설	개소	85	87	89	91	91	아동청소년과
	장애인 복지시설	개소	57	57	58	58	59	장애인복지과
	보육 시설	개소	307	300	295	295	295	여성가족과
	노인 인구	명	91,000	94,000	97,000	100,000	140,000	여성가족과
	여성 인구	명	256,074	251,659	247,245	242,831	238,416	자치안전과
	청소년 인구	명	85,160	80,660	76,160	71,660	67,160	자치안전과
	장애인 인구	명	26,549	26,533	26,521	26,122	26,108	장애인복지과
보건	보건소 · 보건지소	개소	5	5	5	5	5	보건위생과
	병 · 의원	개소	751	761	771	781	791	의약과
	약국	개소	238	238	240	240	240	의약과
	예방 접종	명	16,310	17,200	17,200	17,420	17,420	생활보건과
	방문 간호	명	18,080	18,580	18,580	18,790	18,790	건강증진과

분 야		단위	2023년	2024년	2025년	2026년	2027년	소관부서
산업 중소 기업	농지 면적	m ²	11,950	11,940	11,900	11,850	11,800	여가도시과
	농업 가구	세대	7,230	7,120	7,100	7,080	7,060	여가도시과
	등록 공장 수	개소	130	135	140	145	150	일자리경제과
	중소기업 자금지원	개소	25	25	26	26	27	일자리경제과
	재래 시장 수	개소	2	2	2	2	2	일자리경제과
	백화점 · 대형마트	개소	5	5	5	5	5	일자리경제과
수송 및 교통	도로 연장	km	292.6	292.6	292.6	292.6	292.6	토목과
	도로 면적	km ²	3.7	3.7	3.7	3.7	3.7	토목과
	가로등	등	10,739	10,750	10,800	10,850	10,900	토목과
	보안등	등	6,102	6,150	6,200	6,250	6,300	토목과
	자동차 등록대수	천대	152	153	153	154	154	교통행정과
	공영 주차장	개소	28	29	30	31	32	교통지도과
	거주자우선 주차장	구획	2,400	2,450	2,500	2,550	2,600	교통지도과
	건축물부설 주차장	개소	6,300	6,350	6,400	6,450	6,500	교통지도과
국토 및 지역 개발	근린 공원	개소	25	25	26	26	27	푸른도시과
	어린이 공원	개소	90	90	91	91	92	푸른도시과
	가로수	천주	12,759	12,789	12,819	12,849	12,879	푸른도시과
	녹지대 면적	km ²	631,439	631,439	631,439	631,439	631,439	푸른도시과
	주택수	호	203,735	203,735	203,735	203,735	203,735	공동주택 지원과
	아파트	호	162,411	162,411	162,411	162,411	162,411	
	단독	호	27,841	27,841	27,841	27,841	27,841	
	기타	호	13,483	13,483	13,483	13,483	13,483	
	하수도 연장	km	405	405	405	405	405	치 수 과
	하천 연장	km	19.9	19.9	19.9	19.9	19.9	치 수 과

1) 구청 미화원 수집·운반량(민간 수집·운반 처리건은 제외)

