

도움·매력
특별시 서울

발 간 등 록 번 호
51-6110000-001430-10

2023 달라지는

서울시 정책
미리 알고 알차게 즐겨요!

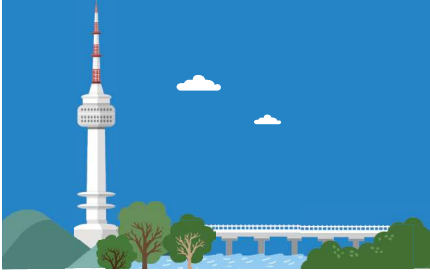

2023

달라지는

서울시

서울시 정책
미리 알고 알차게 즐겨요!

새로운

문화

도시

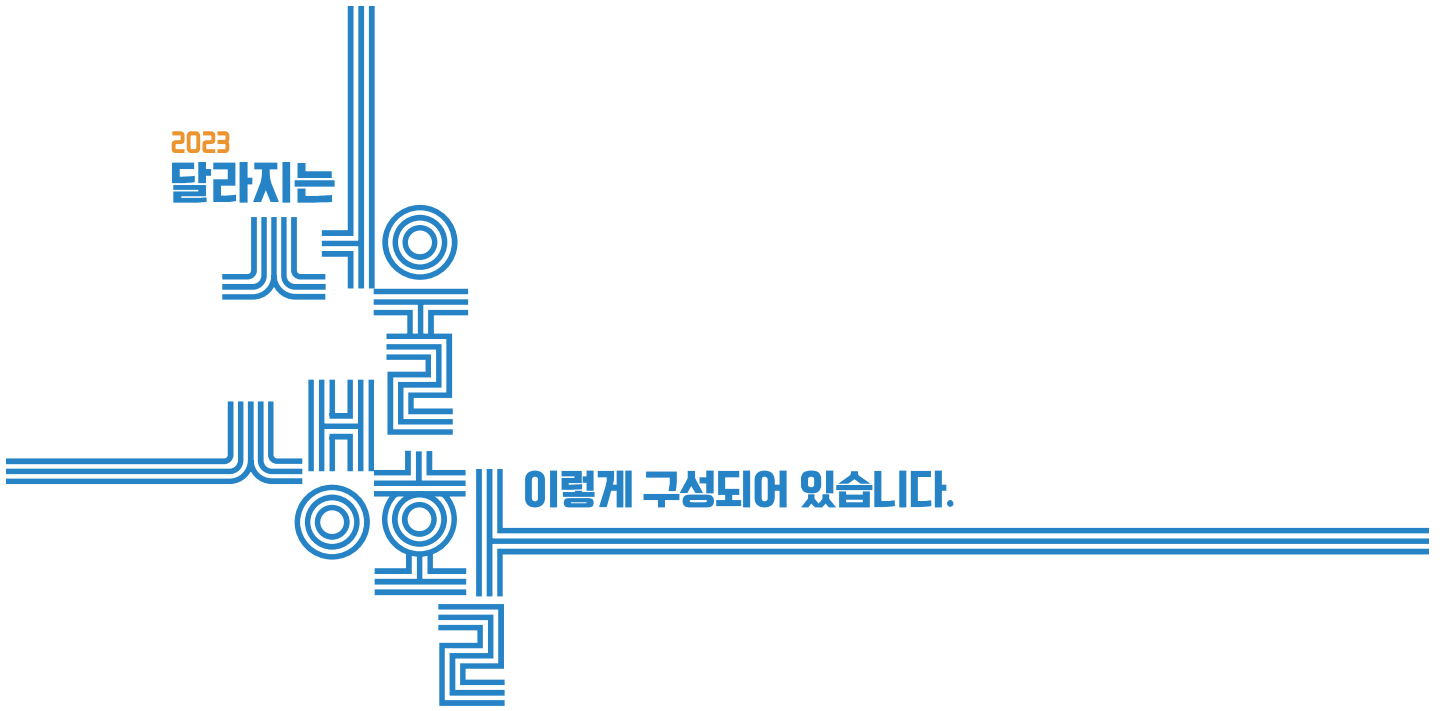

달라지는 서울생활이란?

매년 새롭게 시작되는 서울시의 주요 사업과 달라지는 제도, 신규 개관 시설을 시민들이 알기 쉽게 정리하여 책자로 발간하였습니다. 달라지는 서울생활을 통해 생활에 꼭 필요한 유용한 정보를 놓치지 말고 이용하시기 바랍니다.

달라지는 서울생활, 이렇게 구성됩니다.

달라지는 서울생활은 동행·매력 특별시의 주요 사업으로 구성되어 있습니다.

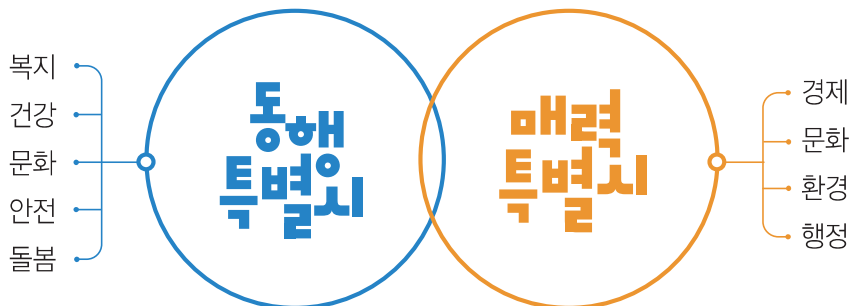

서울시 정책 미리 알고 알차게 즐겨요!

- 달라지는 서울생활 도입부에는 시민들이 쉽게 이해할 수 있도록 동행·매력 특별시의 핵심사업을 서울시 공식 상징물인 해치 일러스트로 소개합니다. 또한 시민들이 필요에 따라 정보를 쉽게 찾을 수 있도록 ‘월별로 보는 달라지는 서울생활’, ‘지도로 보는 달라지는 서울생활’ 페이지를 구성하였습니다.
- 달라지는 서울생활 본문에는 각 사업의 핵심내용을 시민들이 알아볼 수 있도록 부각해 배치하고, 이용방법과 유의사항 등 구체적인 내용은 Q&A로 풀었습니다. 추가로 궁금한 사항은 본문 하단의 전화, 홈페이지, SNS 등을 통해 문의할 수 있습니다.
- 달라지는 서울생활 말미에는 「2023 달라지는 서울생활」 주요 사업을 담당할 서울시 주무부서와 담당 공무원을 소개하는 ‘함께 만든 사람들’이 실려 있습니다.

달라지는 서울생활, 이렇게 만나보세요.

- 「2023 달라지는 서울생활」 전자책은 서울시 ‘전자책(eBook) 홈페이지 (<http://ebook.seoul.go.kr>)’와 ‘정보소통광장(<http://opengov.seoul.go.kr>)’에서 누구나 쉽게 열람할 수 있으며, 서울의 대표 소통포털인 ‘내 손안에 서울(<http://mediahub.seoul.go.kr>)’에서도 만나볼 수 있습니다.
- 「2023 달라지는 서울생활」 인쇄물 책자는 서울시 본청과 산하기관, 서울시 지원시설, 25개 구청과 동주민센터, 공공도서관, 시민청 등 주요 공공시설 등에 배포될 예정입니다.

2023 달라지는 서울생활

목차

해치가 소개하는 2023 달라지는 서울생활	08
월별로 보는 2023 달라지는 서울생활	12
지도로 보는 2023 달라지는 서울생활	14

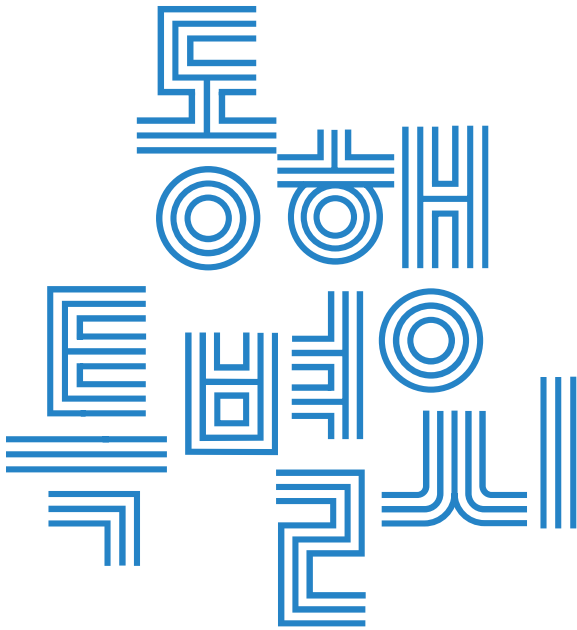

복지

01 서울 안심소득 시범사업	18
02 희망두배 청년통장 사업 지원 인원 확대	20
03 자립준비청년 지원제도 확대	22
04 서울금융복지상담센터 청년동행센터 개소	24
05 장애인 버스요금 지원	27
06 중증장애인 연금 및 장애수당 인상	28
07 생활보조수당 인상	31
08 주거취약계층 주거상향지원	33
09 반지하주택 매입	35

10 청년 전세반환보증료 지원 대상 확대	38
11 3040여성 구직활동지원금 지원	40
12 서울형 청년문화패스	42
13 2023 서울 약자 동행 주간 운영	43
14 동물복지지원센터 동대문 개장	45

건강

15 서울형 헬스케어 “손목닥터 9988”	48
16 보호자 없는 시민안심 응급실 운영	50
17 중증환자 공공이송사업(SMICU)	51
18 ‘햇돌햇돌서울 유아스포츠탄’ 운영	53
19 7979 서울 러닝크루	55

교육

20 디지털 동행 플라자 조성 및 운영	57
21 50플러스캠퍼스 이용 대상 확대	59
22 50플러스 동부캠퍼스 개관	61
23 대학 연계 진로·직무 교육 운영 확대	63

안전

24 서울시 재해지도 현행화 및 개선 배포	65
25 맨홀 추락방지시설 설치 확대	67
26 스토킹 피해자 원스톱지원사업	69
27 AI CCTV 기반 사회적약자 실종예방시스템 구축	71
28 1인가구 전월세 안심계약 도움 서비스 확대	73

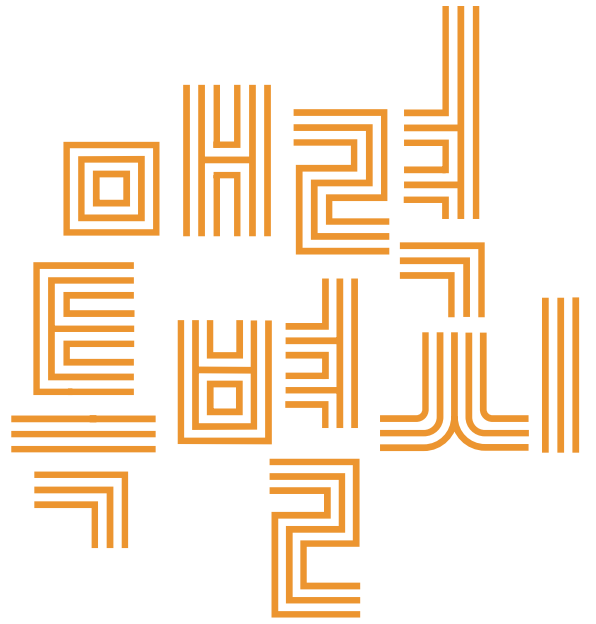

돌봄

29	서울형 키즈카페 확대 설치	75
30	서울형 초등돌봄 특화모델 “거점형 우리동네키움센터”	77
31	서울 출산육아 만능키 구축	80
32	서울형 아이돌봄비 지원(가칭)	82
33	영아전담 안심 아이돌봄 지원	84
34	서울시 아픈아이 전담 아이돌봄 서비스 시행	86
35	서울시 등하원 전담 아이돌봄 서비스 시행	88
36	임산부·맞벌이·다자녀 가정 가사서비스 지원	90
37	서울 엄마아빠택시 지원	92
38	가족배려주차장 조성	94
39	서울맘 찾아가는 행복 수유 지원	96
40	엄마 북(book)돋움 사업 운영	97
41	서울아이 발달지원 센터 운영	99
42	어린이대공원 팔각정 다목적 실내 놀이터 운영	103

경제

43	AI지원센터(가칭) 개관	108
44	서울로봇인공지능과학관 개관	110
45	상상비즈아카데미 개관	112
46	제2서울핀테크(블록체인)랩 운영	114
47	서울창업허브 스케일업센터 운영	116

문화

48	책읽는 서울광장 확대 운영	118
49	광화문 책마당 운영	120
50	서울아트책보고 운영	122
51	2023 한강 불빛 공연(드론 라이트쇼)	125
52	서울라이트 한강 빛섬축제 개최	127
53	서울라이트 광화 빛축제, 광화문광장 미디어파사드 전시	129
54	서울라이트DDP 개최	131

55	2023 아트페스티벌_서울	133
56	차 없는 잠수교 뚜벅뚜벅 축제	136
57	동북권·동남권·서북권 서울예술교육센터 개관	138
58	(가칭)연극창작지원시설 개관	140
59	서울연극센터 리모델링 재개관	142
60	광화문 월대 복원 및 월대마당 조성	144
61	(가칭)남산 실감형 스튜디오 개관	146

환경

62	노후 경유차 조기폐차 보조금 지원사업	148
63	서울시 통합에코 마일리지	150
64	노후 경로당, 제로에너지(ZEB) 건물로 전환 확대	154
65	가스열펌프 배출가스저감장치 의무설치 및 지원	157
66	서울형 수변감성도시 거점 조성	159
67	서울둘레길 2.0 거점형 산림휴양시설 조성	162
68	청계천-정릉천 구간 자전거도로 연결교량 신설	164

행정

69	메타버스 서울 구축	166
70	온라인 주민감사청구시스템 시행	168
71	제4회 2023 서울도시건축비엔날레 개최	170

동행특례비권

질 높은 복지를 누구나 누릴 수 있도록, 약자와 함께하는 동행특례시를 만들어 갑니다.

소득이 적을수록 더 많이 지원 받겠습니다.

서울안심소득

중위소득 50% 이하 500가구를 선정해 지원했던 1단계 사업에 이어 올해는 더 많은 사람들에게 지원하기 위해 참여가구 범위를 중위소득 85%까지 확대했어요.

기준소득과 가구소득을 비교해서 부족한 부분의 절반을 채워주는 새로운 소득보장제도가 안심소득이에요.

복지 사각지대를 없애기 위해 문턱은 낮추고 보장 수준은 높였어요.

서울형 헬스케어 손목닥터 "9988"

자가 건강관리 습관을 돕는 서울형 헬스케어 손목닥터 9988 사업이 올해도 지속됩니다.

모든 시민이 99세까지 팔팔(88)할 수 있도록 스마트 워치와 전용 앱을 통해 비대면 건강관리 서비스를 제공합니다.

임산부, 맞벌이, 다자녀 가정 가사서비스 지원

바우처 형태로 한 가구당 총 6회를 지원하며
청소, 세탁, 설거지 등 서비스를
받을 수 있습니다.

일과 육아만으로 힘든 엄마 아빠를 위해
중위소득 150%이하의 임산부·맞벌이·
다자녀 가정을 대상으로 가사 서비스를
지원합니다.

디지털 동행 플라자 구성 및 운영

상담존, 교육존, 체험존 등 맞춤형 공간을 구성해
일상 속 다양한 디지털 기술을 활용할 수 있도록
체계적인 디지털 교육을 받을 수 있어요.

이곳은 어르신이 원하는 시간에
언제든지 방문해서 쉽고 자연스럽게
디지털을 배우고 체험할 수 있는
장노년층 중심 디지털 교육 공간입니다.

매력특별시

생기 넘치는 미래가 있고,
세계인이 찾는 편리하고
아름다운 매력특별시를 실현합니다.



서울라이트 광화 빙축제, 광화문광장 미디어파사드 전시



서울라이트는 서울에서 개최되는
미디어아트 · 빙축제를 통칭하는
대표브랜드입니다.

수준 높은 미디어아트 전시를 연중 운영하고,
광장 일대 건물의 파사드에 레이저 · 라이트 쇼로
겨울밤을 화려하게 수놓는 빙 축제를
연계 개최합니다.



세종대왕



광화문 책마당에서 일상 속 독서와
휴식을 만끽해 보세요.

광화문 광장 곳곳에 책과
독서문화 프로그램 등 다양한 문화를
접할 수 있는 「광화문 책마당」을
조성 · 운영합니다.

광화문 책마당 운영



서울창업허브 스케일업센터 운영

서울시가 벤처투자자 입주공간인
'서울창업허브 스케일업센터'를
조성합니다.

창업지원의 핵심은 창업 기업의 수를
늘리는 게 아니라 성장(scale-up)시키는
것인데요.

투자 위축으로 어려움을 겪는 스타트업들이
성장할 수 있도록 실질적인 투자유치
기회 제공하거나 투자기업이
직접 스타트업을 발굴, 지원할 수 있겠네요.

스케일업센터에는 민간 투자자 및
창업기획자가 입주해 투자자와
스타트업의 교류의 장이 될 것입니다.

2023 아트페스티벌_서울

모든 축제는 무료로 운영할 계획이며,
세부적인 참여 방법은 각 축제 개최 전
아트페스티벌_서울 누리집을 통해
안내할 예정입니다.

아트페스티벌_서울은 서울문화재단이
그간 지속해온 축제와 새로운 축제들을
하나로 모아 사계절 내내 시민 여러분을
찾아가는 통합 축제입니다.

'예술로 일상이 축제가 되는 서울'을
함께 즐겨요.

2023 달라지는 특별로 보는

서울생활



1월

자립준비청년 지원제도 확대	22
중증장애인 연금 및 장애수당 인상	28
생활보조수당 인상	31
주거취약계층 주거상향지원	33
서울형 헬스케어 “손목닥터 9988”	48
중증환자 공공이송사업(SMICU)	51
50플러스캠퍼스 이용 대상 확대	59
서울시 재해지도 현행화 및 개선 배포	65
맨홀 추락방지시설 설치 확대	67
AI CCTV 기반 사회적약자 실종예방시스템 구축	71
1인가구 전월세 안심계약 도움 서비스 확대	73
서울형 키즈카페 확대 설치	75
영아전담 안심 아이돌봄 지원	84
서울시 아픈아이 전담 아이돌봄 서비스 시행	86
서울시 등하원 전담 아이돌봄 서비스 시행	88
엄마 북(book)돋움 사업 운영	97
서울라이트 DDP 개최	131
노후 경유차 조기폐차 보조금 지원사업	148
노후 경로당, 제로에너지(ZEB) 건물로 전환 확대	154
가스열펌프 배출가스저감장치 의무설치 및 지원	157

3월

‘햇돌함돌서울 유아스포츠탄’ 운영	53
대학 연계 진로·직무 교육 운영 확대	63
구로 거점형 키움센터 개소	77
상상비즈아카데미 개관	112
서울연극센터 리모델링 재개관	142

4월

동물복지지원센터 동대문 개장	45
7979 서울 러닝크루	55
서울창업허브 스케일업센터 운영	116
책읽는 서울광장 확대 운영	118
광화문 책마당 운영	120

5월

희망두배 청년통장 사업 지원 인원 확대	20
서울형 청년문화패스	42
서울엄마아빠택시 지원	92
2023 한강 불빛 공연(드론 라이트 쇼)	125
2023 서울아트페스티벌_서울	133

	임산부·맞벌이·다자녀 가정 가사서비스 지원	90
	청계천-정릉천 구간 자전거도로 연결교량 신설	164
	청년 전세반환보증료 지원 대상 확대	38
	스토킹 피해자 원스톱 지원사업	69
	서울아이 발달지원센터 운영	99
	어린이대공원 팔각정 다목적 실내 놀이터 운영	103
	차 없는 잠수교 뚜벅뚜벅 축제	136
	서울 안심소득 시범사업	18
	장애인 버스요금 지원	27
	3040여성 구직활동지원금 지원	40
	(가칭)남산 실감형 스튜디오 개관	146
	온라인 주민감사청구시스템 시행	168
	디지털 동행 플라자 조성 및 운영	57
	서울 출산육아 만능키 구축	80
	제4회 2023 서울도시건축비엔날레 개최	170
	(동북권) 서울예술교육센터 개관	138
	2023 서울 약자 동행 주간 운영	43
	양천 거점형 키움센터 개소	77
	AI지원센터(가칭) 개관	108
	서울로봇인공지능과학관 개관	110
	서울라이트 한강 빛섬축제 개최	127
	서울둘레길 2.0 거점형 산림휴양시설 조성	162
	(동남권) 서울예술교육센터 개관	138
	(서북권) 서울예술교육센터 개관	138
	광화문 월대 복원 및 월대마당 조성	144
	서울형 수변감성도시 거점 조성(홍제, 정릉, 도림)	159
	50플러스 동부캠퍼스 개관	61
	서울형 아이돌봄비 지원(가칭)	82
	가족배려주차장 조성	94
	(가칭)연극창작지원시설 개관	140

2023
달라지는
서울
생활

지도로 보는



4	서울금융복지상담센터 청년동행센터 개소	24
14	동물복지지원센터 동대문 개장	45
22	50플러스 동부캠퍼스 개관	61
30	거점형 우리동네키움센터	77
41	서울아이 발달지원 센터 운영	99
42	어린이대공원 팔각당 다목적 실내 놀이터 운영	103
43	시지원센터 개관	108
44	서울로봇인공지능과학관 개관	110
45	상상비즈아카데미 개관	112
46	제2서울핀테크(블록체인)랩 운영	114
47	서울창업허브 스케일업센터 운영	116
48	책읽는 서울광장 확대 운영	118
49	광화문 책마당 운영	120
50	서울아트책보고 운영	122
52	서울라이트 한강 빛섬축제 개최	127
53	서울라이트 광화 빛축제, 광화문광장 미디어파사드 전시	129
54	서울라이트 DDP 개최	131
56	차 없는 잠수교 뚜벅뚜벅 축제	136
57	동북권, 동남권, 서북권 서울예술교육센터 개관	138
58	(가칭)연극창작지원시설 개관	140
59	서울연극센터 리모델링 재개관	142
60	광화문 월대 복원 및 월대마당 조성	144
61	(가칭)남산 실감형 스튜디오 개관	146
66	서울형 수변감성도시 거점 조성(홍제, 정릉, 도림)	159
71	제4회 2023 서울도시건축비엔날레 개최	170



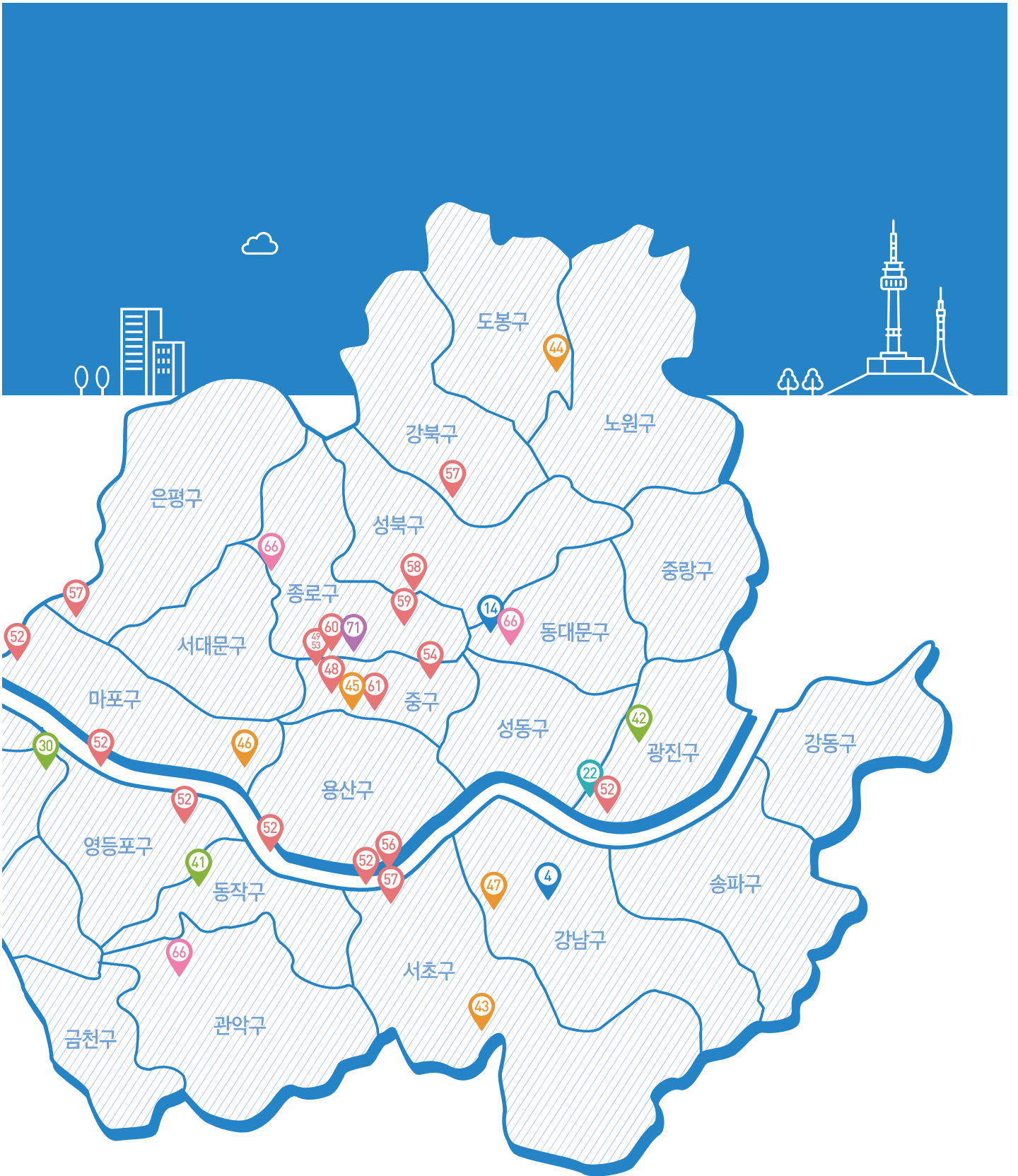

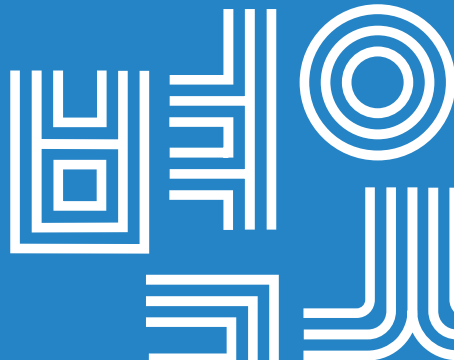



- | | |
|--|--|
| <p>복지</p> <ul style="list-style-type: none"> 01 서울 안심소득 시범사업 02 희망두배 청년통장 사업 지원 인원 확대 03 자립준비청년 지원제도 확대 04 서울금융복지상담센터 청년동행센터 개소 05 장애인 버스요금 지원 06 중증장애인 연금 및 장애수당 인상 07 생활보조수당 인상 08 주거취약계층 주거상향지원 09 반지하주택 매입 10 청년 전세반환보증료 지원 대상 확대 11 3040여성 구직활동지원금 지원 12 서울형 청년문화패스 13 2023 서울 약자 동행 주간 운영 14 동물복지지원센터 동대문 개장 <p>건강</p> <ul style="list-style-type: none"> 15 서울형 헬스케어 “손목닥터 9988” 16 보호자 없는 시민안심 응급실 운영 17 중증환자 공공이송사업(SMCU) 18 ‘햇돌햇돌서울 유아스포츠팀단’ 운영 19 7979 서울 러닝크루 | <p>교육</p> <ul style="list-style-type: none"> 20 디지털 동행 플라자 조성 및 운영 21 50플러스캠퍼스 이용 대상 확대 22 50플러스 동부캠퍼스 개관 23 대학 연계 진로·직무 교육 운영 확대 <p>안전</p> <ul style="list-style-type: none"> 24 서울시 재해지도 현행화 및 개선 배포 25 맨홀 추락방지시설 설치 확대 26 스토킹 피해자 원스톱지원사업 27 AI CCTV 기반 사회적약자 실종예방시스템 구축 28 1인가구 전월세 안심계약 도움 서비스 확대 <p>돌봄</p> <ul style="list-style-type: none"> 29 서울형 키즈카페 확대 설치 30 서울형 초등돌봄 특화모델 “거점형 우리동네키움센터” 31 서울 출산육아 만능키 구축 32 서울형 아이돌봄비 지원(가칭) 33 영아전담 안심 아이돌봄 지원 34 서울시 아픈아이 전담 아이돌봄 서비스 시행 35 서울시 등하원 전담 아이돌봄 서비스 시행 36 임신부·맞벌이·다자녀 가정 가사서비스 지원 37 서울 엄마아빠택시 지원 38 가족배려주차장 조성 39 서울맘 찾아가는 행복 수유 지원 40 엄마 북(book)돋움 사업 운영 41 서울아이 발달지원 센터 운영 42 어린이대공원 팔각정 다목적 실내 놀이터 운영 |
|--|--|

01

소득격차 완화 및 복지 사각지대 해소를 위한 최선의 대안적 소득보장제도 서울 안심소득 시범사업

소득과 재산 기준을 충족하는 서울시 저소득 가구에 안심소득을 지원하고, 비교집단 가구와 함께 변화를 연구하여 효과를 분석하는 소득보장 정책실험 시범사업입니다.

시행일 | 2023년 7월



무엇이 달라졌나요?

'23년 안심소득 시범사업 참여가구 수를 2배로 확대하여 추진합니다

안심소득 연구결과의 통계적 유의미성을 제고하고 지역경제 활성화 등 거시적·사회적 효과까지 더욱 면밀히 연구하기 위해 참여가구 수를 2배 확대합니다.

당 초 3년간 총 800가구 지원(비교집단 1,600가구)

- 1단계('22. 7월 ~ 3년간): 중위 50% 이하 500가구(기 추진 중)
- 2단계('23. 7월 ~ 2년간): 중위 50~85% 이하 300가구

확 대 3년간 총 1,600가구 지원(비교집단 3,200가구)

- 1단계('22. 7월 ~ 3년간): 중위 50% 이하 500가구(기 추진 중)
- 2단계('23. 7월 ~ 2년간): 중위 85% 이하 1,100가구



자세히 알아보아요

Q1 안심소득 시범사업이란 무엇인가요?

'안심소득'은 기준소득 대비 부족한 가계 소득의 일정 비율을 채워줌으로써 소득이 적을수록 더 많이 채워 주는 새로운 소득보장제도입니다.

Q2 누가 지원받을 수 있나요?

- 서울에 주소지를 둔 시민으로 소득은 기준 중위소득 85% 이하이면서 재산은 326백만 원 이하인 가구는 안심소득 시범사업에 참여할 수 있으며,
- 접수 가구 중 소득·재산 기준이 적합한 대상자 1,100가구를 무작위 추출하여 2년간 안심소득을 지원합니다.

'23년 가구별 기준 중위소득 85% 이하 가구 소득기준

(단위: 원/월)

구분	1인가구	2인가구	3인가구	4인가구	5인가구	6인가구	7인가구
기준 중위소득 85% 이하	1,766,208	2,937,732	3,769,594	4,590,819	5,381,085	6,143,784	6,891,388

※ 8인 이상 가구는 7인 가구 기준에서 6인 가구 기준의 차액을 7인 가구 기준에 더하여 산정

Q3 무엇을 지원받나요?

- 지원집단으로 최종 선정되면 가구별 기준 중위소득 85% 기준액과 가구 소득평가액 간 차액의 절반 (50%)을 안심소득액으로 매월 지원받습니다. 1인 가구의 경우 소득이 없으면 월 최대 883,110원 지원받을 수 있습니다.
- 현금인출이 가능한 체크카드로 지원받으며, 시범사업을 하는 2년 동안 연 1회 이상의 소득·재산조사를 반영하여 조정된 안심소득액으로 지원받게 됩니다.

Q4 참여가구는 어떻게 선정되나요?

- 온라인(서울복지포털, wis.seoul.go.kr)을 통해 공개 모집 후 ① 1차 선정, ② 신청서류 접수(동주민센터) ③ 소득·재산조사 ④ 2차 선정, ⑤ 기초선 조사 ⑥ 최종 선정의 단계로 진행되며, 최종 선정까지 약 6개월 정도 소요됩니다.

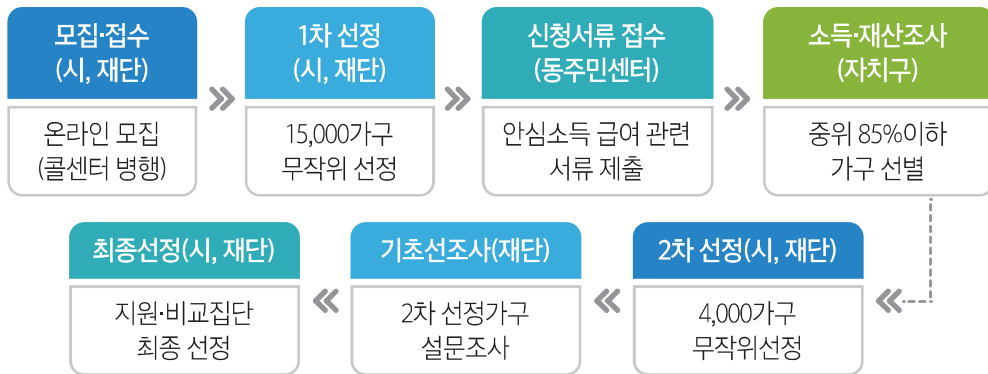

- 모집 공고, 선정 발표는 서울시 홈페이지(www.seoul.go.kr)를 통해 안내할 예정입니다.

문의 | 안심소득추진과 02-2133-8436 안심소득 콜센터 1668-1735

홈페이지 | 서울 복지포털 wis.seoul.go.kr 서울 안심소득 seoulsafetyincome.seoul.kr

02

일하는 청년들의 씨앗자금을 지원하는

희망두배 청년통장 사업 지원 인원 확대

희망두배 청년통장은 일하는 청년들이 희망찬 미래를 준비할 수 있도록 청년의 자산형성을 지원하는 적립통장입니다. 본 통장에 가입한 후 2년 또는 3년간 매월 10만 원 또는 15만 원의 금액을 저축하게 되며, 저축한 금액과 동일한 금액을 서울시 예산과 민간재원으로 추가 적립하여 지원합니다.

시행일 | 2023년 5월 2일



무엇이 달라졌나요?

구분	종전	변경
신규 선발인원	7,000명 모집	10,000명 모집



자세히 알아보아요

Q1 희망두배 청년통장이란 무엇인가요?

- ‘희망두배 청년통장’은 지난 2015년 서울시가 저소득 근로청년들의 자산형성을 돕고자 전국 최초로 시행한 사업입니다.
- 어려운 환경속에서도 열심히 일하는 청년들이 내집 마련, 창업, 결혼, 학업을 위한 목돈을 마련할 수 있도록 도와주는 자산형성 사업입니다.

Q2 희망두배 청년통장 가입대상과 신청자격은 어떻게 되나요?

- 청년통장 가입대상은 물론 서울에 거주하여야 하고, 근로 중이면서 나이가 만 18세 이상 만 34세 이하이어야 합니다.
- 신청자격은 본인은 근로소득금액 세전 월 255만 원 이하이면서 부양의무자(부모·배우자) 소득 연 1억 미만, 재산 9억 미만입니다.

Q3 본인이 원할 때는 언제든지 저축금액을 찾아갈 수 있나요?

희망두배 청년통장 사업은 2년·3년 동안의 저축을 통해 목돈을 마련하는 것을 목적으로 합니다. 그러나

본인의 희망 시 증도해지는 가능합니다. 이 경우 매칭지원액은 지급되지 않으며, 해지시점까지의 **본인저축액(이자 포함)**만 지급되게 됩니다.

Q4 저축을 유지하지 못하는 사람에 대해서는 어떤 조치가 이루어집니까?

참가자는 매월 약정액을 저축해야 하고, 저축을 하지 못한 경우 매칭지원금이 지원되지 않습니다. 만기지급시 통장 가입기간 중 **총 50% 이상 저축한 경우 매칭지원금이 지원되며**, 50% 미만 저축한 경우 매칭지원금이 지급되지 않기에 이점 유의바랍니다.

Q5 희망두배 청년통장 참가자는 저축만 하면 되나요?

- 아닙니다. 본 사업은 저축을 통한 목돈마련의 기회뿐만 아니라 금융교육(연 1회)이나 재무상담, 자립 관련 전문기관 서비스 연계 등을 통하여 참가자의 긍정적인 변화를 유도하는 것을 목적으로 합니다.
- 참가자는 **매년 1회 필수적으로 금융교육**을 이수하셔야 합니다. 연 1회의 금융교육을 이수하지 않으면 통장은 증도해지되며, 증도해지 시에는 해지시점까지의 본인저축액(이자 포함)만 지급됩니다.
- 이 외에도 매월 저축 안내, 정책·정보 제공, 저축 목적에 따른 다양한 전문기관의 서비스(서울시청년주거상담센터, 서울시청년활동지원센터, 건강가정지원센터 등)를 연계하여 참가자 분들의 자립을 지원할 예정입니다.



재단 통장사업-사업안내



재단 통장사업-저축안내



정책·정보 제공



유관기관 사업안내

문의 | [안심돌봄복지과 02-2133-7396](tel:02-2133-7396) | [서울시복지재단 02-6353-0337](tel:02-6353-0337)

홈페이지 | <https://account.welfare.seoul.kr/web/main/index.lp>

03

실질적 자립 실현과 안정적인 사회정착을 위한 자립준비청년 지원제도 확대

자립준비청년의 입장에서 느끼는 부족한 부분을 보완하고, 관련 전문가 등 현장의견을 적극적으로 반영하여, 촘촘한 자립 지원 정책을 마련했습니다.

시행일 | 2023년 1월 1일



무엇이 달라졌나요?

구 분	종 전	확 대
심리정서지원	· 심리상담 치료지원 서비스 운영	· 종합 심리상담 치료 프로그램 확대 · 멘토 멘티 결연 프로그램 운영
생활안정지원	· 자립정착금 1,000만 원 · 자립수당 35만 원	· 자립정착금 1,500만 원 · 자립수당 40만 원
일자리지원	· 인턴십 체험과정 운영 · 취업 연계 직업훈련 교육	· 특별 기술교육 패키지 지원 · 뉴딜일자리 마련
인프라 확충	· 자립지원사업단 운영	· 자립지원 전담기관 신규 설치·운영 · 자립준비청년 전용 상담전화 운영



자세히 알아보아요

Q1 자립준비청년은 누구인가요?

보호자가 없거나 보호자가 양육하기에 적당하지 않아 양육시설이나 위탁가정 등에서 보호되는 아동이 만 18세부터 만 24세 사이에 보호가 종료되면서 자립을 시작하게 되는 청년을 말합니다.

Q2 자립준비청년은 모두 지원이 가능한가요?

서울시에 주민등록 주소지를 둔 자립준비청년이면 해당 지원을 받을 수 있습니다.

Q3 지원받을 수 있는 사업을 안내받으려면 어떻게 해야 할까요?

서울시자립준비청년 전용 상담전화(02-2226-1524) 통해 지원 가능한 사업을 문의하실 수 있으며, 거주지 담당 자립지원전담인력을 통해서도 안내 받으실 수 있습니다. (23년 중 카카오톡 채널을 통해 지원 사업 안내 예정)



문의 | 아동담당관 02-2133-5175 서울특별시자립지원전담기관 02-2226-1524
서울시 아동자립지원사업단 02-779-1442~3

홈페이지 | 서울특별시 자립지원전담기관 <https://www.sjarip.or.kr/>

04

금융취약청년의 재기를 지원합니다!

서울금융복지상담센터 청년동행센터 개소

코로나19 이후 금융위기에 처한 금융취약 청년의 성공적 재기를 위하여 청년동행센터 설립과 재무코칭을 통해 청년의 신속한 경제적 복귀를 지원하고자 합니다.

시행일 | 2022년 12월 1일

무엇이 달라졌나요?

구 분	종 전	변 경(2022.12~)
센터	<ul style="list-style-type: none"> 서울금융복지상담센터 15개소 운영 - 중앙센터, 강남, 구로, 금천, 노원, 도봉, 동작, 마포, 성동, 성북, 송파, 시청, 양천, 영등포, 중랑 	<ul style="list-style-type: none"> · 청년동행센터 1개소 + 서울금융복지상담센터 12개소 - 청년동행센터, 중앙센터, 금천, 노원, 도봉, 동작, 마포, 성동, 성북, 시청, 양천, 영등포, 중랑
상담대상	<ul style="list-style-type: none"> · 서울시민 누구나 	<ul style="list-style-type: none"> · 서울시민 누구나 ※ 청년동행센터: 만 39세 이하 청년(일반 시민도 가능)
상담내용	<ul style="list-style-type: none"> · 일반 재무상담, 채무조정(파산, 회생 등), 복지서비스 연계 	<ul style="list-style-type: none"> · 공통 : 재무상담, 채무조정, 복지서비스 연계 · 청년동행센터 : 심층 재무상담, 청년재무길잡이, 청년 금융교육, 청년복지서비스 연계

자세히 알아보아요

Q1 청년동행센터란 무엇인가요?

코로나19 이후 금융위기에 처한 청년의 성공적 재기를 지원하고자 금융취약 청년에 특화된 금융복지상담 서비스를 원스톱으로 제공합니다.

Q2 지원내용(프로그램)은 무엇인가요?

• 청년 재기지원 금융상담

1:1 심층 재무상담을 통해 청년 스스로 건전한 금융생활을 유지할 수 있도록 개입하고 조력하는 프로그램

• 청년재무길잡이

개인회생을 신청한 만 29세 이하 청년에게 맞춤형 재무 상담을 제공하고, 법원은 대상자의 개인회생 변제 기간을 3년 미만으로 단축하여 총 변제금 감액을 검토

• 공적채무조정지원

서울회생법원이 주관하는 파산·회생 신청 시 준비 및 접수 조력

개인회생 | 법정생계비를 제외하고, 채무변제 후 책임면제(3~5년)

개인파산 | 면책절차를 통한 채무의 책임면제

• 청년 금융복지서비스 연계

청년들의 신속한 금융재기를 위해 일자리·주거 등의 전문기관과 협력하여 청년에게 최적화된 복지정보를 제공

Q3 누가 지원받을 수 있나요?

만 39세 이하 서울시 금융취약 청년(일반 시민 상담 병행)을 대상으로 합니다.

※ 일부 사업은 소득기준 제한이 있을 수 있습니다.

Q4 언제, 어디서 상담 받을 수 있나요?

• **소재지** | 서울시 강남구 테헤란로 410 금강타워 4층 (선릉역 2호선 또는 분당선, 1번 출구, 도보 20m)

• **이용시간** | 10:00~17:00 (점심시간 12시~1시 제외) 매주 수요일 야간상담 18:00~20:00

Q5 어떻게 이용하나요?

전화 및 홈페이지 예약 후 센터에 방문해 주세요.(p26 안내 정보 참조)

Q6 무엇을 준비해야 하나요?

전화 및 홈페이지 예약 시 필요한 서류를 안내해 드립니다.

Q7 기대효과는 무엇인가요?

오랜 경력의 금융 전문 상담관이 상주하여 청년에게 필요한 돈 관리 방법, 채무조정 상담, 청년 복지서비스를 연계하여 청년의 신속한 경제적 복귀가 가능하도록 지원해 드립니다.



센터 전경

 문의 | 서울금융복지상담센터 1644-0120

 홈페이지 | 서울금융복지상담센터 <https://swc.welfare.seoul.kr/swc/main.do>

05

장애인 버스요금 무료화를 위한 장애인 버스요금 지원

서울시 거주 장애인의 버스 이용요금을 지원하여 장애인의 교통비 부담을 경감시키고 대중교통 이용의 선택권을 보장합니다.

시행일 | 2023년 7월(예정)

무엇이 달라졌나요?

사업취지 장애인의 교통비 부담을 경감하고, 대중교통 이용의 선택권을 보장합니다.

사업내용 서울시 거주 장애인이 서울 버스를 이용할 경우 이용요금을 지원합니다.

자세히 알아보아요

Q1 누가 지원받을 수 있나요?

서울시 거주 6세 이상 장애인은 지원받을 수 있습니다.

※ 장애의 정도가 심한 장애인의 경우, 동행하는 사람 1명 무료승차 지원

Q2 지원대상 버스는 무엇인가요?

서울 버스 및 경기·인천 버스로 환승시 지원대상입니다.

Q3 어떻게 지원받나요?

장애인이 요금을 선결제하면 시와 카드사간 정산하여 장애인에게 환급 지원합니다.

※ 이용카드 : 장애인복지 신용카드(후불식·충전식), 장애인 교통카드(충전식)

Q4 신청 절차가 필요한가요?

장애인 버스요금 지원 신청을 하셔야 지원받을 수 있습니다.

※ 별도의 시스템 구축 후 '23. 6월부터 접수 예정

문의 | 장애인복지정책과 02-2133-7466, 7467

홈페이지 및 SNS | 2023년 6월부터 홈페이지 별도 운영 예정

06

중증장애인 연금 및 장애수당 인상

2023년에는 중증장애인 연금이 4.9% 인상되고, 저소득 경증장애인 장애수당이 33% 인상됩니다.

시행일 | 2023년 1월 1일

무엇이 달라졌나요?

구분	종 전	변 경
중증장애인 연금	만 18세 이상의 중증장애인 중 본인과 배우자의 소득인정액이 장애인연금 선정기준 이하에 해당되는 경우 매월 307,500원 지급	▶▶ 만 18세 이상의 중증장애인 중 본인과 배우자의 소득인정액이 장애인연금 선정기준 이하에 해당되는 경우 매월 323,180원 지급
장애수당	대상 : 만 18세 이상 경증장애인 중 기초생활수급자 및 차상위계층 (재가) 1인 4만 원 (보장시설) 1인 2만 원	대상 : 만 18세 이상 경증장애인 중 기초생활수급자 및 차상위계층 (재가) 1인 6만 원 (보장시설) 1인 3만 원

자세히 알아보아요

중증장애인 연금

Q1 누가 지원받을 수 있나요?

- 만 18세 이상의 등록장애인 중 본인과 배우자의 소득인정액이 장애인연금 선정기준액 이하인 중증장애인(1급/2급/3급 중복)을 지원 받으실 수 있습니다.
- 2023년 선정기준액 : 단독가구 1,220,000원 / 부부가구 1,952,000원

Q2 지원내용은 무엇인가요?

매월 20일 기초급여(323,180원)+부가급여(80,000원)가 계좌로 지급됩니다.

기초급여 (만 18세 이상 만 64세 이하)	근로능력의 상실 또는 현저한 감소로 인해 줄어드는 소득을 보전해 주기 위해 지급하는 급여 ※ 월 최대 323,180원 지급
부가급여 (만 18세 이상)	장애로 인하여 추가로 드는 비용을 보전해 주기 위해 지급하는 급여 (연령과 소득에 따라 차등 지급)

2023년 장애인연금 급여 현황 : 1인 수급기준

(단위 : 원)

구분	연령	장애인연금		
		계	기초연금	부가급여
기초(재가)	18~64세	403,180	323,180	80,000
	65세 이상	403,180	-	403,180
기초(보장시설)	18~64세	323,180	323,180	-
	65세 이상	70,000	-	일반: 미지급, 특례: 7만 원
차상위	18~64세	393,180	최고 323,180	70,000
	65세 이상	70,000 / 140,000	-	일반: 7만 원, 특례: 14만 원
차상위 초과	18~64세	343,180	최고 323,180	20,000
	65세 이상	40,000	-	40,000

Q3 어떻게 이용하나요?

장애인연금을 신청하려는 사람은 신청 자격을 확인한 후 복지로 홈페이지(<https://www.bokjiro.go.kr/ssis-tbu/index.do>) 또는 거주지 동주민센터를 방문하여 관련 서류를 제출하셔야 합니다.

Q4 무엇을 준비해야 하나요?

- **본인 신청 시** | 신청자의 신분증, 본인 명의의 통장 사본을 준비해주시기 바랍니다.
- **대리 신청 시** | 대리인의 신분증, 중증장애인의 신분증 및 위임장을 지참해 주시기 바랍니다.

장애수당

Q1 누가 지원받을 수 있나요?

만 18세 이상 경증 장애인 중 생계·의료급여, 주거급여, 교육급여수급자 및 차상위계층(종전 3~6급, 3급 중복 제외)을 지원 받으실 수 있습니다.

Q2 지원내용은 무엇인가요?

- 생계·의료급여, 주거·교육급여, 차상위계층 | 1인 6만 원/월
- 보장시설 수급자 | 1인 3만 원/월

Q3 어떻게 이용하나요?

- 기초생활수급자(생계, 의료급여) 및 보장시설 수급자의 경우 별도로 신청하지 않아도 됩니다.
- 그 외 장애 수당을 받고자 하는 사람은 거주지 동주민센터를 방문하여 관련 서류를 제출하셔야 합니다.

Q4 무엇을 준비해야 하나요?

장애수당 신청서, 소득·재산신고서 및 금융정보 등의 제공 동의서를 지참해 주시기 바랍니다.

 문의 | 거주지 관할 동주민센터 및 해당 구청

 홈페이지 | 서울복지포털 <https://wis.seoul.go.kr/handicap/findWelfareService.do>

07

생활이 어려운 보호대상자 및 유족에게 경제적 지원 확대 생활보조수당 인상

2023년부터 국가를 위해 희생·헌신한 국가유공자와 유족에 대한 예우 및 지원 강화를 위해 서울시 생활보조수당을 20만 원으로 인상하여 지급합니다.

시행일 | 2023년 1월 1일

무엇이 달라졌나요?

종 전	변 경
<p>생활보조수당</p> <ul style="list-style-type: none"> 거주요건: 서울시 1개월 이상 거주 연령기준: 만 65세 이상 소득요건: 수급권자 또는 차상위계층 지 급 액: 월 10만 원 지급대상: 국가유공자 본인 또는 유족 중 선순위자 1인 	<p>생활보조수당</p> <ul style="list-style-type: none"> 거주요건: 서울시 1개월 이상 거주 연령기준: 만 65세 이상 소득요건: 수급권자 또는 차상위계층 지 급 액: 월 20만 원 지급대상: 국가유공자 본인 또는 유족 중 선순위자 1인

자세히 알아보아요

Q1 누가 지원받을 수 있나요?

서울시에 주민등록이 되어 있는 만 65세 이상 생활이 어려운(기초생활수급자 또는 차상위계층) 국가유공자 본인 또는 선순위유족 1인에게 지급되는 수당입니다.

Q2 지원내용은 무엇인가요?

매월 25일 생활보조수당(기존 10만 원→20만 원)을 계좌로 지급합니다.

Q3 어떻게 신청하나요?

거주지 동주민센터에 직접 방문하여 상담 및 신청(관련서류 작성)하시면 자격 조회 및 소득 조사 후 지급됩니다.

※ 방문시 신분증이나 국가유공자(유족)증, 입금 계좌번호(통장사본) 지참 요망

문의 | 복지정책과 02-2133-7330

관련조례 | 「서울특별시 국가보훈대상자 예우 및 지원에 관한 조례」 제7조

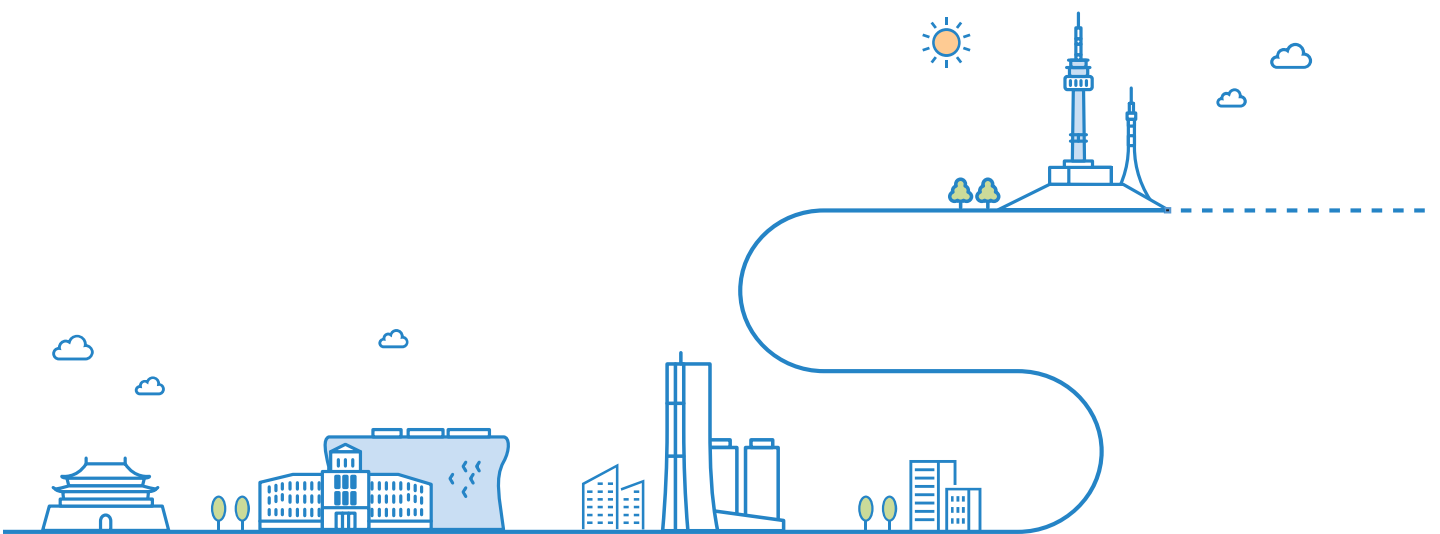

08

비정상거처 거주자의 신속한 이주를 지원하기 위한 주거취약계층 주거상향지원

비주택 등에 거주하는 주거취약계층의 이주를 지원하기 위해 이사비, 생필품 구매비 등을 지원하는 사업입니다.

시행일 | 2023년 1월 1일

무엇이 달라졌나요?

구 분	종 전(2022년)	변 경(2023년)
지원가구수	2,340가구	확대 예정(공모진행 중)

자세히 알아보아요

Q1 주거취약계층 주거지원사업이란 무엇인가요?

쪽방, 반지하, 고시원 등 비정상거처 거주자의 정상거처 이전 지원을 강화하기 위한 이주비 지원 사업입니다.

Q2 지원내용(프로그램)은 무엇인가요?

이사비, 생필품비 등 40만 원 한도 내에서 지원합니다.

Q3 누가 지원받을 수 있나요?

‘주거취약계층 주거지원 업무처리지침(국토부 훈령)’에 따라 쪽방, 고시원 등 비주택 및 반지하 3개월 이상 거주자 등 공공임대로 이주하도록 선정된 자에 한해 지원합니다.

Q4 어떻게 이용하나요?

거주지 인근 동주민센터 또는 주거안심종합센터에서 신청하면 됩니다.

Q5 무엇을 준비해야 하나요?

신청서류와 신청방법은 추후 공지할 예정입니다.

Q6 기대효과는 무엇인가요?

비정상거처에 거주하고 있는 주거취약계층의 실질적인 이주지원 대책을 마련함으로써 정상거처로의 신속한 주거상향을 도모하고자 합니다.



 문의 | 주거안심지원반 02-2133-9583

09

침수 등 재해에 취약한 반지하주택 공공매입 통해 반지하 비주거 용도 전환 반지하주택 매입

반지하주택 대책의 일환으로 '기존주택 매입임대주택사업'을 활용하여 반지하주택을 매입, 지하층은 비주거용으로 용도변경, 지상층은 매입공공주택으로 공급하는 사업입니다.

시행일 | 2022년 10월부터



새롭게 시작해요

사업취지 반지하 대책의 일환으로 반지하 거주자들의 주거상향 등을 추진합니다.

사업내용 침수피해 우려지역 반지하 주택이 주거용으로 사용되지 않도록 SH공사를 통해 우선 매입합니다.



자세히 알아보아요

Q1 반지하 주택 매입이란 무엇인가요?

침수이력이 있거나 노후된 반지하주택(인접 주택포함) 중 매도 신청한 주택(다가구, 다세대, 연립주택)을 SH공사에서 매입합니다.

Q2 우선매입 대상은 무엇인가요?

- 우선순위 ① 침수이력이 있는 반지하주택
- ② 2022년에 특별재난구역 신청한 7개 자치구
 - ③ 지반에 2/3이상 문힌 반지하주택
 - ④ 기타 SH공사에서 매입 필요성이 있다고 인정하는 반지하 주택 및 인접주택(합필개발 감안)

Q3 매입기준은 무엇인가요?

- ① **철거 후 신축약정 매입** | 동 단위 매입(집주인 거주공간 제외 매입허용)
- ② **기존 반지하주택 매입** | 동단위 매입(다가구), 세대단위 매입(다세대, 연립, 단, 전체세대 중 반지하 포함 1/2 이상 매입)

Q4 2023년 반지하 매입물량은 얼마인가요?

2023년에는 1,050호를 매입할 예정입니다.

Q5 매입가격은 어떻게 결정하나요?

매입가격은 감정평가액을 기초로 하며, 필요시 매매당사자간 협의로 결정합니다.

Q6 매입한 반지하주택 활용계획은?

- **반지하 활용** | 입지, 안전상태 등을 고려하여 공동창고 등 지역커뮤니티 공간으로 전환하여 활용합니다.
- **반지하주택 정비** | 20년 이상 경과된 노후 반지하주택에 대해 전문가 안전점검, 정밀안전진단 통해 재건축 필요 판정 시에는 주변 주택과 공동으로 자율주택정비사업 등 적극 추진합니다.



주민 사랑방(은평구)



청년 프로젝트 실험실(구로구)



주민 커뮤니티 공간(양천구)

Q7 세입자 주거대책은 무엇인가요?

- **지상층 임차인**은 집주인과 체결한 임대차계약을 공공주택사업자가 승계하여 계약기간 동안 거주를 보장합니다.
※ 계약 종료 시, 매입임대 입주요건을 갖춘 자는 매입임대 입주자로 전환
- **반지하 임차인(무주택자)**은 인근 매입임대로 이주(소득·자산요건 미적용)시키고, 이사비용 등을 지원합니다.(신축매입약정방식의 경우 공사중 인근 매입임대로 임시이주 후 신축주택으로 재입주)

Q8 임대인 보호대책은 무엇인가요?

[기축 매입]

- 임대인이 원할 경우 반지하주택 매각 후 무주택일때는 당해주택 지상층에 매입임대 입주자로 거주 가능합니다.(소득·자산요건 미적용)

[신축 매입약정]

- **사업성 강화** | 주차장·용적률 특례, 세제 감면, 사업비 저리대출 보증 등 집주인과 건설사의 참여 유도를 위한 인센티브를 제공합니다.

• **집주인 생계지원** | ① 집주인 희망 시, 신축된 매입임대 주택의 최대 3세대*까지 집주인이 보유할 수 있도록 허용합니다.

② 공사기간 동안 집주인(무주택자)은 인근 매입임대로 이주 지원합니다.

※ 집주인 주거용(1세대), 임차용(2세대) → 임대수익을 통해 생계 영위하는 집주인 참여 유도

Q9 기대효과는 무엇인가요?

침수피해 우려지역 반지하 주택에 다시 거주자가 발생하지 않도록 SH공사의 매입 통해 재해취약주택 거주자의 주거안정에 기여합니다.



문의 | 주택정책과 02-2133-7014 SH공사 주택매입부 02-410-7402



10

전세보증금 때일 걱정 없도록! 서울 청년에게 반환보증료 전액 지원 청년 전세반환보증료 지원 대상 확대

전세사기 피해예방을 위해 전세보증금반환보증 가입시 보험료 전액을 지원하는 사업을 대폭 확대하여 서울시 청년의 주거 안정을 도모합니다.

시행일 | 2023년 상반기



무엇이 달라졌나요?

구분	종 전(2022)	변경(2023)
지원인원	500명 내외	1,500명 내외



자세히 알아보아요

Q1 전세보증금반환보증이란 무엇인가요?

주거용 주택의 전월세 임차인이 주택의 경매, 공매가 실시되어 보증금을 반환받지 못하거나, 계약이 해지 또는 종료되었으나 보증금을 반환받지 못하는 경우 임차인이 입은 손해를 보상해주는 보증상품입니다.

Q2 지원내용은 무엇인가요?

보증기관에 납부한 전세보증금반환보증 보험료를 전액 지원합니다.

Q3 누가 지원받을 수 있나요?

- 서울시 내 주택을 임대차 계약(전·월세)한 청년 임차인에게 지원합니다.

2022년 지원요건

- ① 연령 만 19~39세 청년
- ② 주거 서울시 거주 무주택 세대주
- ③ 주택 임차보증금 2억 원 이하 주거용 주택
- ④ 소득 연소득 4천만 원 이하(부부합산 5천만 원, 부모합산 7천만 원 이하)
- ⑤ 보험 전세보증금반환보증 가입 및 납부완료자

※ 지원제외: 유주택자, 법인임차인, 임대보증보험 의무가입자, 당해 청년수당 수혜자, 보증기간 만료자 등

- 자세한 지원요건은 작년도와 달라질 수 있으며 2023년도 상반기 중 공고문을 통해 게시될 예정입니다.

Q4 어떻게 신청하면 되나요?

청년몽땅정보통(youth.seoul.go.kr)을 통해 온라인으로 신청합니다.

Q5 무엇을 준비해야 하나요?

- 전세보증금반환보증서 사본, 소득금액증명원, 세목별 과세증명서, 가족관계증명서, 신청인 통장사본 등이며,
- 자세한 제출서류 내역은 2023년 상반기 청년몽땅정보통(youth.seoul.go.kr)을 통해 공지될 예정입니다.



문의 | 청년사업반 02-2133-4323

홈페이지 | 청년몽땅정보통 <http://www.youth.seoul.go.kr>

11

서울 여성 경제활동 활성화를 위한

3040여성 구직활동지원금 지원

서울 여성의 적극적 경제활동을 지원하기 위해 경력단절여성 및 경제활동을 한 적 없는 여성들에게 취업준비에 필요한 비용을 3개월간 30만 원씩 지원합니다.

시행일 | 2023년 7월(예정)



새롭게 시작해요

사업취지 서울시 여성에게 구직활동에 필요한 비용을 지원함으로써 경제적 단절을 극복하고, 자신감을 회복하여 사회에 재진입할 수 있도록 독려합니다.

핵심내용 중위소득 150% 이하 서울시 거주 만 30세~49세 여성 2,500명에게 구직활동지원금 및 취업지원 서비스를 제공합니다.

혜택 구직활동지원금 월 30만 원, 3개월간 최대 90만 원 지원, 취·창업 정보 등 서비스 제공



자세히 알아보아요

Q1 구직활동지원금이란 무엇인가요?

서울 여성이 구직활동에 필요한 비용(수강료, 교재 및 도서 구입비, 시험 응시료, 면접 활동비 등)을 서울시로부터 지원받는 정책입니다.

Q2 지원내용(프로그램)은 무엇인가요?

- 취업지원금 | 월 30만 원×3개월(1인 최대 90만 원) 지원합니다.
- 취·창업 성공금 | 수급기간(3회 미수령시) 중 취·창업하여 3개월 근속 시 30만 원을 지원합니다.

Q3 누가 지원받을 수 있나요?(신청자격)

중위소득 150% 이하 서울시 거주 만 30세~49세 미취업 여성 등이 지원 대상입니다.

※ 미취업 : 주당 근로시간이 30시간 미만이고, 사업자등록증이 없는 경우

Q4 어떻게 사용할 수 있나요?

구직활동지원금 지원 대상 확정시 지원받은 구직활동지원금을 수강료, 도서 구입비, 시험 응시료 등으로 사용 후, 매월 구직활동보고서를 제출하시면 됩니다.

Q5 어떻게 신청하나요?

홈페이지(23년 개설예정)를 통해 구직활동지원금 지원대상, 모집기간 및 신청방법 등을 확인 후 온라인 신청하시면 됩니다.

Q6 무엇을 준비해야 하나요?

소득을 증빙하기 위한 주민등록등본, 건강보험료 자격확인서·납부확인서 및 구직등록필증 등이 요구될 수 있으며, 자세한 사항은 추후 홈페이지를 통해 확인하실 수 있습니다.



문의 | 양성평등담당관 02-2133-5019

12

만 19세 청년을 위한 공연예술을 관람할 수 있는 문화바우처 서울형 청년문화패스

우리 공연보러 가자! 서울에 거주하는 만 19세 청년에게 공연예술작품 관람을 지원합니다.

시행일 | 2023년 5월(예정)



새롭게 시작해요

사업취지 청년의 문화권을 향상하고 문화예술 분야를 활성화하고자 합니다.

핵심내용 중위소득 150% 이하, 서울 거주 만 19세 청년에게 생애 1회 연간 20만 원의 공연예술 관람이 가능한 문화바우처를 지원합니다.



자세히 알아보아요

Q1 서울형 청년문화패스란 무엇인가요?

서울형 청년문화패스는 청년의 문화권 향상 및 문화예술 분야 활성화를 위해 중위소득 150% 이하, 서울 거주 만 19세 청년을 대상으로 생애 1회 연간 20만 원의 공연예술 관람을 지원하는 문화바우처입니다.

Q2 누가 지원받을 수 있나요?

- **거주지** | 신청일 기준 주민등록상/외국인등록대상상 서울 거주
- **연 령** | 만 19세 (23년 기준 2004년생)
- **소 득** | 건강보험료 기준 중위소득 150% 이하

Q3 어떻게 신청하면 되나요?

청년몽땅정보통(<https://youth.seoul.go.kr>)을 통해 신청하시면 됩니다.

Q4 어떻게 이용하나요?

서울형 청년문화패스 전용 홈페이지에서 공연을 예매하셔서 관람하시면 됩니다.

※ 전용 홈페이지 구축 예정



문의 | 문화정책과 02-2133-2542

13

서울시 '약자 동행'의 가치 확산을 위한

2023 서울 약자 동행 주간 운영

서울시가 '약자와의 동행'의 의미를 시민과 함께 논의하고 사회적 공감대를 만들어가는 서울시 대표 약자동행 행사를 운영합니다.

시행일 | 2023년 10월(예정)



새롭게 시작해요

사업취지 생계·주거·교육·의료 등 다양한 분야의 서울시 '약자동행' 정책을 홍보·전파하여 사회 전반의 '약자동행' 가치 인식도를 제고합니다.

핵심내용 정책박람회, 심포지엄, 전시회, 토크콘서트 등 다양한 프로그램 운영으로 '약자동행' 가치에 대한 사회 공감대를 형성합니다.



자세히 알아보아요

Q1 '약자 동행 주간 운영'이란 무엇인가요?

'약자와의 동행' 가치를 담은 시민 누구나 쉽게 참여할 수 있는 다양한 프로그램 운영으로 '약자와의 동행'에 대한 시민공감대를 증진하기 위한 행사입니다.

Q2 언제 어디에서 개최되나요?

'23년 10월 중 4일간 개최되며, 시민들이 쉽게 접할 수 있도록 서울광장, 광화문광장, 시청 등 일대에서 개최됩니다.

Q3 누가 참여하게 되나요?

사회적 약자·소외계층 및 서울시민 누구나 관람·참여가 가능합니다. 세부프로그램별 참여자는 별도 공고 등을 통해 모집할 예정입니다.

Q4 행사 프로그램이 어떻게 구성되어 있나요? ※23년 상반기 세부프로그램 확정 예정

[‘약자와의 동행’ 정책 박람회]

- 주요 약자 분야별(생계, 주거, 의료·건강, 교육·문화, 안전 등) 「홍보부스」를 운영하여 약자에 대한 인식을 제고하고 서울시 주요 약자동행 사업을 홍보할 예정입니다.

(예시) 안심소득 홍보 및 상담, 임대주택 상담소 운영, 119안전체험교육, 여성안심이 서비스 앱 체험 등

- 또한 현장에서 약자와 시민의 의견을 청취하는 상담소, 다양한 주제로 시민들이 자유롭게 논의하는 열린 토론회를 운영할 예정입니다.

[약자동행 가치 확산을 위한 심포지엄]

- 약자 분야별로 저명한 전문가를 초청하여 약자·공무원·시민들이 함께 토론하고, 향후 서울시 약자동행 정책의 바람직한 방향 등을 논의할 예정입니다.

[약자동행을 위한 혁신 제품 소개 - ‘(가)어깨동무 전시관’ 운영]

- 사회적 약자(소외계층)를 위한 기업 제품을 홍보·전시하고 제품 설명회를 운영할 계획입니다.

[‘약자와의 동행’ 토크 콘서트]

- 다양한 사연을 가진 사회적 약자·관계자의 이야기를 듣고 인터뷰하는 ‘토크 콘서트’로 약자에 대한 사회 저변의 인식을 높이는 계기를 마련하고자 합니다.

(예시) 예술인의 꿈을 포기하고 장애 아이를 키운 부모 사연, 40대 치매진단을 받은 아버지와 갑자기 보호자이자 부양자가 된 아들 사연



 문의 | 약자와의동행추진단 02-2133-9385

14

반려동물 교육부터 입양 상담까지 동물복지지원센터 동대문 개장

반려동물 행동교정 등 반려동물 교육부터 입양 상담까지 서울형 동물복지서비스 지원 기반시설인 동물복지지원센터 동대문을 2023년 상반기에 개장합니다.

시행일 | 2023년 4월



이곳에 개장되어요

위 치 서울 동대문구 용두동 726-1

규 모 지상 2층, 건축면적 298.32㎡, 552.09㎡



- 주요시설**
- 1층 | 동물병원, 고양이 보호·입양실, 길고양이 대기·입양실, 상담실 등
 - 2층 | 교육장, 개 보호·입양실, 사무실, 자원봉사실, 미용실 등
 - 옥상 | 야외 교육장·놀이터, 창고·샤워실 등



자세히 알아보아요

Q1 동물복지지원센터란?

동물병원, 교육장, 보호시설로 구성된 반려동물 교육, 동물의료, 유기동물 입양 등을 지원하는 서울형 동물복지기반시설입니다.

Q2 지원내용(프로그램)은 무엇인가요?

- **교육프로그램** 초·중·고 대상 동물보호교육, 반려동물과 보호자 교육, 펫시터·훈련사 등 반려동물 직업교육, 기질평가 등

- **동물의료 지원 프로그램** | 유기·피학대 동물 의료지원, 길고양이 집중 중성화수술 지원, 사육포기동물 검진 등

- **보호·입양 프로그램** | 가정 내 임시보호 봉사, 반려동물학과·수의과 대학생 연계 현장실습 등

Q3 누가 지원받을 수 있나요?

반려동물 교육, 기질평가(행동 및 건강상담), 유기·피학대 동물의 입양, 자원봉사 등에 관심 있는 시민은 누구나 방문하실 수 있습니다.

Q4 현재 동물복지지원센터는 어디에 있나요?

동물복지지원센터는 현재 마포, 구로 2개소가 운영 중입니다.

문의처 마포센터(02-2124-2839), 구로센터(02-2636-7645)

서울동물복지지원센터 마포('17.10월)

- **위 치** 마포구 매봉산로 31(연면적 610.5㎡, 지하 1층)
- **시설현황** 동물병원, 입양센터, 교육장
- **주요기능** 동물병원 : 유기·긴급구조, 피학대동물 치료지원
 입양센터 : 유기동물(유기견, 유기묘) 보호 및 입양상담
 교육장 : 반려동물 사회화, 행동교정 교육



서울동물복지지원센터 구로('21.1월)

- **위 치** 구로구 경인로 472(연면적 206.55㎡, 지상 2층)
- **시설현황** 동물병원, 입양센터, 교육장
- **주요기능** 동물병원 : 길고양이 집중 중성화 지원

입양센터 : 유기묘 보호 및 입양 상담

교육장 : 반려동물 시민학교 운영(사회화, 행동교정, 기초상식, 특강 등)



문의 | 동물보호과 02-2133-7649

홈페이지 | 서울동물복지지원센터 <https://animal.seoul.go.kr/index>



15

서울시민을 위한 비대면 건강관리 서비스 서울형 헬스케어 "손목닥터 9988"

ICT(정보통신기술)를 활용한 비대면 건강관리서비스로 스마트 워치와 전용 모바일 앱을 통해 건강생활 습관 형성을 지원합니다.

시행일 | 2023년 1월 1일



무엇이 달라졌나요?

구분	종 전	변 경
지원연령 확대	만 19~64세	만 19~69세



자세히 알아보아요

Q1 서울형 헬스케어 "손목닥터 9988"이란 무엇인가요?

- 시민 스스로 건강 목표를 세우고, 스마트 워치와 모바일 앱을 활용해 「언제 어디서나 스스로 건강관리를 할 수 있도록 돕는 비대면 자가건강관리」 사업입니다.
- '손목닥터 9988'은 서울형 헬스케어 사업 브랜드명으로, 스마트워치를 활용해 서울시민 모두가 99세까지 팔팔(88)하게 건강한 생활을 누릴 수 있도록 지원하고자 합니다.

Q2 지원내용(프로그램)은 무엇인가요?

- 건강 활동 데이터 수집, 분석, 모니터링을 위한 스마트 워치를 보급(대여)하고, 전용 앱을 통한 개인별 건강 목표 설정지원, 건강 활동 모니터링, 건강 정보 및 건강 상담 등을 제공합니다.
- 시식단기육, 홈트레이닝, 멘탈 케어 등 우수한 헬스케어 스타트업의 서비스를 '손목닥터 9988' 모바일 앱을 통해 이용할 수 있습니다.
- 건강 활동에 대한 동기부여를 위해 건강 활동 참여도에 따라 포인트를 지급합니다.
- 적합한 포인트는 병·의원, 약국, 안경점, 편의점 등에서 사용 가능합니다.

Q3 신청대상은 누구인가요?

만 19세~69세 서울시민입니다. 서울 소재 직장인 또는 자영업자, 학생도 참여 가능합니다.

Q4 어떻게 이용하나요? ※ 모집기간 : 2022. 12월부터

- ‘손목닥터 9988’ 홈페이지(<https://onhealth.seoul.go.kr>) 접속하여 회원가입 후 개인정보 동의, 본인확인, 자격검증, 건강행태 설문조사, 스마트 워치를 선택하면 서비스 신청이 완료됩니다.
- 신청 후에는 승인 절차가 진행되며, 승인 완료 후 부터 ‘손목닥터9988’ 앱을 이용할 수 있고, 신청한 스마트 워치는 일정 기간 후 배송 됩니다. 신청 진행 사항은 ‘손목닥터 9988’ 홈페이지에서 확인 가능합니다.

Q5 무엇을 준비해야 하나요?

서울시민 외 참여자는 참여자격을 증빙할 수 있는 서류제출이 필요합니다.

(예시) 서울 소재 직장인: 재직증명서, 자영업자: 사업자등록증, 학생: 학생증

Q6 기대효과는 무엇인가요?

건강 생활습관 개선, 자가건강관리 능력 향상 등을 통한 만성질환 예방으로 의료비 절감에 기여할 것으로 기대합니다.



문의 | 1811-9988



홈페이지 | <https://onhealth.seoul.go.kr>

블로그 | <https://blog.naver.com/shealthcare22>

페이스북 | <https://www.facebook.com/seoulhealthcare>

인스타그램 | https://www.instagram.com/shealth_care/

16

약자와 동행하는

보호자 없는 시민안심 응급실 운영

보호자 없이 응급실을 방문한 취약계층 응급환자에게 간호·간병 서비스, 식사지원 서비스, 공공이송 서비스를 지원합니다.

시행일 | 2022년 11월 1일



새롭게 시작해요

사업대상 응급실에서 진료 받는 보호자 없는 독거노인, 노숙인 등이 대상입니다.

수행기관 서울의료원, 보라매병원

※ 응급의료기관 중 취약계층 이용이 많은 시립병원 대상 시범 운영

사업내용 간호간병 서비스, 식사지원 서비스, 공공이송 서비스를 지원합니다.



자세히 알아보아요

Q1 보호자 없는 시민안심 응급실 운영 사업의 목적은 무엇인가요?

응급실을 방문한 보호자 없는 취약계층 환자에게 맞춤형 서비스를 제공하여 환자 상태 악화 및 재내원을 방지하고자 합니다.

Q2 구체적으로 어떤 지원을 받을 수 있나요?

- **간호간병 서비스** | 거동이 불편한 응급환자의 보호자 및 간병인 역할을 제공하여 탈의, 식사, 대소변 해결부터 환자 상태 변화시 의료진에게 전달하는 역할 수행을 합니다.
- **식사지원 서비스** | 응급실 체류 환자중 식사를 챙겨줄 보호자가 없거나 식사비를 지급할 경제적 여건이 되지 않는 환자에게 죽식을 제공합니다.
- **공공이송 서비스** | 의학적 판단에 의한 병원 간 응급이송과 응급실 진료 후 안전한 귀가 또는 시설로 연계하는 이송서비스를 지원합니다.



문의 | 보건의료정책과 02-2133-7537

17

서울시 움직이는 중환자실

중증환자 공공이송사업(SMICU)

중증환자 공공이송사업(이하 SMICU¹⁾)은 중증환자를 병원 간 전원 할 경우 대형 특수구급차에 응급 전문 의료진이 동승하여 이동 중 전문적인 모니터링과 처치가 가능함으로써 보다 안전한 이송으로 소중한 시민의 생명을 지키고자 합니다.

시행일 | 2023년 1월



무엇이 달라졌나요?

구 분	종 전	변 경
특수구급차량	2대	4대
서비스 권역	강북·강남 등 2개 권역	서북·서남·동북·동남 등 4개 권역



자세히 알아보아요

Q1 SMICU란 무엇인가요?

전국에서 유일하게 운영 중인 일명 ‘달리는 중환자실’이라 불리는 대형 특수구급차를 이용하여 병원 간 이송을 시행하는 서비스를 말합니다.

Q2 지원내용(프로그램)은 무엇인가요?

심정지, 급성심근경색, 급성뇌졸중, 중증외상, 중증호흡기질환 등 **중증질환**으로 **병원 간 이송**이 필요한 환자를 **응급전문 의료진이 동승**하여 전문적으로 모니터링과 응급 처치가 가능한 상태로 전원함으로써 환자를 안정화시켜 응급실 내 환자 생존율을 높일 수 있습니다.

Q3 누가 지원받을 수 있나요?

중증질환으로 전문적인 병원 간 이송이 필요한 서울시민이면 공공이송 서비스를 받으실 수 있습니다.

1) SMICU (Seoul Mobil Intensive Care Unit, 서울시 이동형 중환자실)

Q4 언제, 어디서 사용할 수 있나요?

서울중증환자공공이송팀(SMICU팀)¹⁾은 응급의학과 전문의와 간호사 또는 응급구조사로 구성되어 24시간 대기하고 있으며, 서비스 지역은 **서울 시내 병원 간 이송을 원칙**으로 하고 있습니다. 다만, 수도권 병원에 위치한 서울시민 또는 코로나19 확진자 중 중증환자는 제한적으로 이송이 가능합니다.

Q5 어떻게 이용하나요?

SMICU(서울시 이동형 중환자실) 서비스는 환자 상태를 잘 파악하고 있는 **주치의 요청**에 따라 **이송팀 전문 의와 협의**하여 수용 병원으로 이송을 진행할 수 있습니다.

Q6 무엇을 준비해야 하나요?

이송을 요청하는 병원에서는 **소견서 또는 진료(요양)의뢰서**와 함께 의무기록 사본, CD 등 환자 정보에 관한 기록을 준비해 주셔야 합니다.

Q7 기대효과는 무엇인가요?

연구 논문에 따르면 SMICU를 이용 시 24시간 내 사망률은 66%, 응급실 내 사망률이 70% 이상 감소하는 효과가 있는 것으로 나타났습니다.



특수구급차(SMICU)



구급차 내부



응급장비

 **문의 |** 보건의료정책과 02-2133-7543 **서울중증환자공공이송센터** 02-762-2525(* 주치의가 직접 문의)

18

세살부터 시작되는 우리 아이 운동 습관 만들기!

'햇돌햇돌서울 유아스포츠단' 운영

서울시는 체육시설을 중심으로 어린이집과 상호 협력체계를 구축하여, 만 3~5세 유아들이 정기적으로 다양한 종목의 체육 활동을 경험하고 신체적·정신적으로 건강하게 성장할 수 있도록 지원합니다.

시행일 | 2023년 3월 ~ 12월



새롭게 시작해요

사업취지

서울시 체육시설과 어린이집을 연계하는 새로운 공공체육 프로그램 모델 구축으로 효율적인 유아 체육활동을 지원하고, 서울시민의 평생 체육 기반을 마련합니다.

주요내용

자치구 체육시설과 어린이집 연계하여 '유아스포츠단'을 구성·운영합니다.
• 체육시설과 유아 보육기관의 시설·기관별 고유 기능 및 특성을 살려 상호 프로세스를 구축함으로써 시너지 효과 창출

혜택·부담

공공 유아스포츠단 운영으로 수준 높은 유아체육 활동을 지원하고 사교육 격차를 해소합니다.



자세히 알아보아요

Q1 '햇돌햇돌서울 유아스포츠단' 운영 사업이 무엇인가요?

'햇돌햇돌서울 유아스포츠단'은 공공 또는 민간 체육시설의 체육시설을 중심으로 인근 어린이집을 연계하고, 만 3~5세 유아들이 주1~2회씩 체육시설을 방문하여 다양한 종목 활동을 할 수 있도록 지원하는 사업입니다.

Q2 누가, 어떻게 참여할 수 있나요?

- 우선, 자치구에서 유아들이 참여 가능한 체육시설을 먼저 확보하고, 시설에서 운영하는 체육프로그램에 참여 가능한 어린이집을 별도 모집합니다.
- 그리고 서울시에서 자치구를 대상으로 공모(23. 1월(예정))를 실시하고, 자치구별 해당 지역의 체육시설과 어린이집 연계 계획, 종목별 프로그램 운영 계획 그리고 참여 유아수 등을 종합 심사하여 사업 운영 자치구를 선정하게 됩니다.

Q3 참여 유아는 어떤 활동을 할 수 있나요?

- 자치구에서는 참여 어린이집의 희망 종목 수요조사를 바탕으로, 어린이집 원 내에서 하기 어려운 대근육 활동 종목을 우선 선정하고 있습니다.
- 2022년에는 시범사업으로 도봉·은평·마포·금천·영등포·동작·관악 등 7개 자치구에서 약 2,660명의 유아들이 축구·풋살, 수영, 음악줄넘기 등 7개 종목에 참여하였습니다.

※ 자치구별 체육시설 현황 및 어린이집 수요에 따라 운영 종목 상이



축구·풋살

수영

매트운동·체조

음악줄넘기

농구

태권도·합기도

발레

Q4 유아스포츠단은 어떤 효과가 있나요?

- 2022년 시범 운영 결과, 유아들이 체육관, 수영장, 운동장 등 넓은 공간에서 풋살, 수영 등 다양한 체육활동을 경험함에 따라, 유아의 기초체력 증진에 긍정적이었다는 평가를 받았습니다.
- 특히, 어린이집과 연계하여 이루어지는 프로그램으로서 이동이 편리하고, 보육교사·전문 강사들의 지도 하에 안전하게 진행되었다는 점에서 만족도가 높았습니다.



수영



풋살



매트운동



문의 | 체육진흥과 02-2133-2735

19

7시부터 9시까지, 달리기로 친구(79)가 되는 시티런(City Run) 프로그램! 7979 서울 러닝크루¹⁾

서울시는 저녁 7시부터 9시까지 러닝 초보자부터 매니아까지 모두 함께 뛰며 친구(79)가 되는 달리기 프로그램을 운영함으로써, 서울의 새로운 달리기 문화를 만들어갑니다.

시행일 | 2023년 4월 ~ 10월 말



새롭게 시작해요

사업취지 광화문광장·청와대·청계천 등 서울 인기 명소를 달리는 시티런(City Run) 기획을 통해 서울시만의 신개념 러닝 문화를 조성합니다.

주요내용 저녁 7시부터 9시까지 육상 전문 코치와 페이스(Pace maker)와 함께하는 야간 도심 달리기를 운영합니다.

혜택·부담 서울시가 주최하는 러닝크루를 통해 시민들의 건전한 여가활동을 지원합니다.



자세히 알아보아요

Q1 '7979 서울 도심 러닝크루' 사업은 무엇인가요?

'러닝크루(RUNNING CREW)'는 달리기 목적을 위하여 모인 소규모의 그룹을 뜻하는 것으로, 서울시는 매주 목요일 저녁 7시부터 9시까지 도심 속 야간 코스를 달리며 서로 친구가 되는 러닝크루(달리기 모임)을 운영하고 있습니다.

Q2 누가, 어떻게 참여할 수 있나요?

SNS를 통한 온라인 사전접수 또는 현장 접수를 통해, 초보자부터 매니아까지 달리기를 희망하는 서울시민은 누구나 참여할 수 있습니다.

1) 러닝크루(RUNNING CREW) : 러닝(달리기)의 목적을 위하여 모인 그룹, 기능성 장비와 디지털 기기의 도움을 받아 체계적으로 기록을 관리하며 달리는 새로운 문화현상을 지칭

Q3 언제, 어디서 참여할 수 있나요?

매주 목요일 광화문광장, 잠실종합운동장에서 19:00에 모여 도심 속 야간 코스(6개 코스 이상)를 함께 달립니다.

※ 광화문광장 코스 : 경복궁&인사동, 덕수궁&청계천, 창경궁&대학로 등

잠실종합운동장 코스 : 올림픽&올림픽공원, 삼성역&봉은사, 잠실종합운동장&탄천 등

Q4 어떤 방식으로 운영되나요?



- 참가자 등록을 마친 후, 메인 코치와 함께 사전 준비운동을 하고 해당 코스에 적합한 러닝 주법을 배워봅니다. 그리고 코스별로 그룹을 만들어 러닝 페이스들과 함께 출발합니다.
- 러닝을 마친 후에는, 근육 이완을 위한 마무리 운동을 하고 기념사진을 찍기도 합니다.

Q5 서울시의 러닝크루는 어떤 효과가 있나요?

서울시는 7979 서울 도심 러닝크루를 통해 나홀로 또는 연인·친구끼리, 초보자·매니아 모두 제한없이 함께 뛰면서 서로를 응원하고 지지하는 건강한 달리기 문화를 만들어갑니다.



준비운동



도심 러닝



기념사진 촬영

문의 | 체육진흥과 02-2133-2733

20

장노년층을 위한 디지털 전용 교육기관

디지털 동행 플라자 조성 및 운영

어르신들이 원하는 시간에 언제든지 방문해서 쉽고 자연스럽게 디지털을 배우고 체험할 수 있는 '디지털동행플라자' 조성 및 운영을 시작합니다.

시행일 | 2023년 8월(예정)



새롭게 시작해요

사업취지 디지털이 주는 이로움을 어르신들도 편하게 누릴 수 있도록 장노년 중심의 디지털 교육공간을 조성하여 디지털 격차 해소 및 역량강화를 추진하고자 합니다.

사업내용 디지털 상담, 교육, 체험 등 맞춤형 공간을 구성하여 일상생활과 디지털을 연계한 다양한 교육·체험 서비스를 제공합니다.



자세히 알아보아요

Q1 디지털동행플라자란 무엇인가요?

어르신이 원하는 시간에 언제든지 방문해서 쉽고 자연스럽게 디지털을 배우고 체험할 수 있는 어르신(장노년층) 전용 디지털 교육 공간입니다.

Q2 공간은 어떻게 조성되나요?

디지털동행플라자는 상담존, 교육존, 체험존 등으로 조성 예정입니다.

- **상담존** | 실생활에서 직면하는 디지털기기 사용 어려움 등 문제사항 해결
- **교육존** | 디지털 기초교육부터 디지털로 즐기는 다양한 여가 프로그램 제공
- **체험존** | 흥미진진한 미래지향적 공간 구성으로 다채로운 디지털 체험공간 조성

Q3 언제, 어디에서 이용할 수 있나요?

디지털동행플라자는 서울 권역별 1개소 이상씩 총 6개소 이상을 조성할 예정이며, '23년은 2개소가 조성됩니다. 구체적인 장소는 '23년 1~2월 확정되며 운영은 '23년 8월 이용이 가능할 것으로 예상합니다.

Q4 누가 이용하나요?

장노년층 어르신뿐만 아니라 디지털에 관심 있는 모든 시민이면 체험이 가능합니다.

Q5 프로그램 내용은 무엇인가요?

- **상담** | 스마트폰 앱 사용, 디지털 교육과정 등 디지털 문제해결 상담 등 멘토링 서비스
- **교육** | 생활밀착형 디지털 교육, 어르신 디지털 대학, 중장년 취창업 디지털 교육 및 디지털 신기술 체험 서비스 제공
- **참여** | 디지털 서포터즈 양성 및 디지털 안내사 등 일자리 연계지원, 동행플라자 콘테스트 개최

Q6 기대효과 무엇인가요?

- 세대 특성을 고려한 맞춤형 교육 프로그램 제공으로 장노년층의 디지털 전환 적응력을 강화합니다.
- 디지털로 즐기는 다양한 여가문화 프로그램 제공으로 어르신들의 문화향유 기회가 확대됩니다.
- 디지털대전환으로 발생할 수 있는 불평등 심화를 예방하고 다양한 디지털 기술 활용을 통한 어르신들의 삶의 질이 향상될 것으로 기대합니다.



문의 | 디지털정책담당관 02-2133-2919

21

369만 서울시민의 든든한 노후 준비를 지원합니다

50플러스캠퍼스 이용 대상 확대

2023년부터 만 40세~64세 서울시 중장년이라면 누구나 생애설계 상담, 교육, 일자리, 활동, 공간 등 종합 노후 준비 지원 서비스를 만나보실 수 있습니다.

시행일 | 2023년 1월 1일



무엇이 달라졌나요?

구분	종전	변경
지원 대상	만 50세~64세	만 40세~64세 (공간 이용 및 상담·교육·일자리 참여 연령 확대)
지원 내용	-	4대 서울시민을 위한 특화 직업전환 전문교육 제공 및 일자리 참여 확대 (직업전환 상담, 교육훈련, 컨설팅 등)



자세히 알아보아요

Q1 누가 지원받을 수 있나요?

노후 준비 및 (재)취업 의지가 있는 만 40세~64세 서울시민이라면 누구나 지원받을 수 있습니다.

Q2 지원내용 및 프로그램은 무엇인가요?

- **상담** | 노후준비도를 점검하는 온라인 자가 진단 및 개인 맞춤형 생애설계 4대 영역(일·활동·재무·관계) 상담 서비스
- **교육** | 디지털 전환 역량개발 교육 및 미래사회 대응을 위한 직업 능력 개발교육, 인생 후반 진로모색 교육 등
- **일자리** | 전직 지원 및 구인구직 서비스를 통한 기업 매칭, 중장년 인턴십 및 보람일자리, 창업·창직 공간 및 보육프로그램 등
- **활동** | 중장년 지역사회 돌봄, 재능기부형 프로보노¹⁾ 등 자원봉사 활동

1) 프로보노 : 자신의 전문성을 활용하여 자발적이고 대가 없이 사회를 위해 봉사하는 활동

Q3 어떻게 신청(이용)하나요?

- 서울시50플러스포털(www.50plus.or.kr)을 통해 중장년 노후 준비를 위한 상담, 교육, 일자리, 활동 등 모든 정보를 확인하고 신청하실 수 있습니다.
- 서울시50플러스캠퍼스 이용이 처음이시라면 전문 컨설턴트가 상주하는 상담센터를 통해 손쉽게 안내 및 무료 상담을 받으실 수 있습니다.

운영시간 평일 9시~18시, 점심시간 12시~13시 제외

문의 서부캠퍼스 : 은평구(불광역 2번 출구) 02-460-5150
중부캠퍼스 : 마포구(공덕역 2번 출구) 02-460-5250
남부캠퍼스 : 구로구(천왕역 3번 출구) 02-460-5350
북부캠퍼스 : 도봉구(창동역 1번 출구) 02-460-5450



모임활동



인턴십 매칭데이

 **문의** | 서울시50플러스재단 02-460-5050

 **홈페이지** | 서울시50플러스포털 <http://www.50plus.or.kr>

22

중장년 이후의 삶을 준비하는 곳

50플러스 동부캠퍼스 개관

급증하는 중장년층(50+세대)의 제2인생 재설계, 인생이모작을 종합적·체계적으로 지원하기 위한 권역별 거점단위 50플러스 캠퍼스를 동부(광진)에 신규 개관하여 운영

시행일 | 2023년 하반기



무엇이 달라졌나요?

종 전

50플러스캠퍼스 4개소 운영

- 서부(은평) 캠퍼스('16. 5월)
- 중부(마포) 캠퍼스('17. 3월)
- 남부(구로) 캠퍼스('18. 3월)
- 북부(도봉) 캠퍼스('20. 11월) 개관



변 경

50플러스캠퍼스 5개소 운영

- 서부(은평) 캠퍼스('16. 5월)
- 중부(마포) 캠퍼스('17. 3월)
- 남부(구로) 캠퍼스('18. 3월)
- 북부(도봉) 캠퍼스('20. 11월) 개관
- 동부(광진) 캠퍼스('23. 하반기 예정)



자세히 알아보아요

Q1 50플러스 동부캠퍼스는 어떤 시설인가요?

서울시 중장년층의 제2인생 재설계교육, 취업훈련 및 일자리, 사회공헌활동, 커뮤니티, 건강·문화·여가 프로그램 등을 종합적·체계적으로 지원하는 인생이모작 지원시설입니다.

Q2 지원내용(프로그램)은 무엇인가요?

제2인생 설계·경력개발을 위한 지역참여 교육 지원, 찾아가는 교육 및 상담, 일자리 직무교육 및 일자리사업 연계를 지원하며, 50+커뮤니티 발굴, 학습공동체 육성과 중장년 맞춤 인문사회교육·취미여가활동을 지원합니다.

동행특별시

Q3 누가 지원받을 수 있나요?

서울시 중장년 50+세대를 대상으로 합니다. 단, 프로그램에 따라 연령에 구분 없이 누구나 이용할 수 있는 프로그램도 있습니다.

Q4 언제, 어디서 사용할 수 있나요?

50플러스 동부캠퍼스는 '23. 하반기 개관 예정이며, 운영에 관한 자세한 사항은 추후 서울시50플러스포털(50plus.or.kr)등을 통해 안내 예정입니다.



위치도



조감도

Q5 어떻게 이용하나요?

- 온라인 또는 방문 신청으로 이용할 수 있으며, 프로그램에 따라 유료 또는 무료로 이용할 수 있는 프로그램이 있습니다.
- 시설이용에 관한 자세한 사항은 추후 서울시50플러스포털(50plus.or.kr)등을 통해 안내 예정입니다.

문의 | 평생교육과 02-2133-3977 서울시50플러스재단 02-460-5050

홈페이지 | 서울시50플러스포털 <http://50plus.or.kr>

23

진로탐색과 직무교육은 이제 대학에서 준비하세요!

대학 연계 진로·직무 교육 운영¹⁾ 확대

서울시민대학은 급변하는 사회 변화에 대응하여 새로운 내일을 준비하는 시민을 위해 서울시 내 대학과 함께 진로탐색과 직무교육 강좌를 운영합니다. 대학의 우수한 강사진과 시설을 활용하며 6개 대학 캠퍼스에서 시민의 수요가 높은 실용적인 강좌들이 마련될 예정입니다.

시행일 | 2023년 3월 ~ 11월(예정)



무엇이 달라졌나요?

구분	종전	변경
규모	'22년 5개 대학 지원	'23년 6개 대학 지원



자세히 알아보아요

Q1 '대학 연계 진로·직무 교육'은 무엇인가요?

시민의 근거리에 위치한 대학 캠퍼스에서, 대학이 가진 우수한 교육자원을 활용하여 취·창업 및 전직·이직을 돕는 과정입니다.

Q2 운영강좌(프로그램)은 무엇인가요?

영상제작·미디어 활용, 드론 제작, 도시 원예, 메타버스·가상자산 등 시민의 수요가 높은 강좌들을 엄선하고, 분야별 특성화된 대학과 연계하여 전문성과 신뢰도가 높은 교육 프로그램을 운영합니다.



드론 제작



미디어 활용



영상 제작



1R 피칭

1) 원 사업명은 <2023 서울시민대학 특성화 지원사업>이나 시민의 이해를 돕기 위해 '대학 연계 진로·직무 교육 운영'으로 표기함

Q3 누가 참여할 수 있나요?

서울시민 또는 서울시 생활권자 모두가 참여 가능합니다.

※ 서울시 생활권자: 서울 소재 직장인 및 학생 등

Q4 언제부터, 어디에서 어떻게 운영되나요?

- '23년에는 6개 대학을 선정합니다. 강좌 주제와 강좌 운영 일정은 대학별로 상이합니다.
- 모든 강좌는 운영 대학 캠퍼스에서 진행될 예정입니다.
- 강좌 수강 신청은 서울평생학습포털과 각 운영 대학 홈페이지에서 가능합니다. 서울평생학습포털에 가입하시면, 학습자 모집과 강좌 개강 등 운영에 대한 알림을 받으실 수 있습니다.

Q5 기대효과는 무엇인가요?

- 대학의 인프라를 활용한 양질의 진로 탐색과 직무역량 교육을 무료로 운영하며, 이를 통해 진로 결정과 전환을 돕는 기회를 제공합니다.
- 직장인들이 업무에 활용할 수 있는 직무역량 향상의 기회를 제공합니다.

문의 | 서울시민대학 학습설계팀 02-739-4464

홈페이지 | 서울시평생학습포털 <https://sll.seoul.go.kr/>



24

호우로 인한 우리 동네 침수·안전사고 예방을 위한 서울시 재해지도 현행화 및 개선 배포

서울시의 그간 변화된 지형 여건과 상향된 강우처리목표 등을 반영하여 재해지도를 개선, 현행화하여 시민에 공개하도록 합니다.

시행일 | 2023년 1월



무엇이 달라졌나요?

구분	종전	변경
재해지도 작성·배포	서울안전누리 홈페이지에 2016년 재해지도(침수흔적도, 침수예상도 등) 현황을 공개	변화된 지형여건과 그간 호우 피해 등을 반영한 2022년 재해지도를 제작, 배포하고 다양한 침수 예방대책에 활용



2022년 12월 개편 전 재해지도



자세히 알아보아요

Q1 재해지도란 무엇인가요?

- 자연재해대책법 제21조에 따라 자연재해를 경감하고 신속한 주민 대피 등의 조치를 하기 위해 제작 활용하는 지도입니다.

○ 동행특별시 ○

- **침수흔적도** | 태풍 호우, 해일 등으로 인한 침수 흔적을 조사하여 표시한 지도
- **침수예상도** | 현 지형을 기준으로 예상 강우 및 태풍, 호우, 해일 등에 의한 침수범위를 예측하여 표시한 지도
- **재해정보지도** | 침수흔적도와 침수예상도 등을 바탕으로 재해 발생 시 대피 요령, 대피소 및 대피경로 등의 정보를 표시한 지도

Q2 개선 내용은 무엇인가요?

2022년을 기준으로 하는 호우 피해에 대한 침수흔적도와 기존 시간당 95mm에서 시간당 100mm의 강우 시 침수예상도를 제작하여 배포합니다.

Q3 언제, 어디서 이용할 수 있나요?

- ① **침수예상도** | 2022년 12월까지 재정비하여 2023년부터 서울안전누리 홈페이지에서 볼 수 있습니다.
- ② **침수흔적도** | 2023년 2월까지 자료조사 및 검증을 완료한 후 상반기에 공개할 예정입니다.
- ③ **재해정보지도** | 침수예상도와 침수흔적도 데이터를 바탕으로 구축되는 것으로, 관련 기관 의견조회, 검토·협의를 거쳐 2023년에 공개할 계획입니다.

Q4 어떻게 이용하나요?

- 향후 풍수해보험 선제적 가입을 위한 대상 세대를 파악하고 침수방지시설의 설치 필요성을 검토하는 데에 활용하거나,
- 해당 지역의 개발사업을 추진 시 침수 이력을 확인하고 이에 대한 방재·안전시설 설치 강구,
- 호우로 인한 침수에 대비하여 각종 예방조치 또는 대피 경로 및 대피 장소를 사전에 파악하고 대비하는 데에 이용할 수 있습니다.

 문의 | 치수안전과 02-2133-3863

 홈페이지 | 서울안전누리 <https://safecity.seoul.go.kr>

25

맨홀 추락사고 방지를 위한 맨홀 추락방지시설 설치 확대

2022. 8. 8. 집중호우 시 높은 수압으로 하수도 맨홀뚜껑이 열려 인명피해가 발생, 사고 재발 방지를 위해 맨홀 추락방지시설을 설치하여 시민의 안전을 지키고자 합니다.

시행일 | 2023년 1월 ~ 12월

무엇이 달라졌나요?

구 분	종 전	변 경
맨홀추락 방지시설	7,100개소 ※ 당초 부착형으로 10,000개소를 설치하고자 하였으나 내구성 및 구조안전성 등을 고려하여 일체형으로 설치하여 수량 감소	10,000개소 추가 설치

자세히 알아보아요

Q1 '맨홀 추락방지시설'이란 무엇인가요?

맨홀뚜껑 아래에 철, 구조물 등을 설치하여 맨홀뚜껑이 열려도 맨홀 아래로 추락하는 것을 방지하는 시설입니다.

Q2 어디에 설치하나요?

저지대, 침수취약지역, 하수도 역류지역 등 맨홀뚜껑 열림이 발생 또는 예상되는 지역에 설치합니다.

Q3 기대효과는 무엇인가요?

맨홀뚜껑이 열려도 맨홀 아래로 추락하는 것을 방지함으로써 시민의 안전과 생명을 지킬 수 있습니다.

동행특별시



맨홀 추락방지시설 설치 전 - 맨홀 역류 사진



맨홀 추락방지시설 설치 사진



문의 | 물재생계획과 02-2133-3791



26

스토킹 피해자와 동행합니다

스토킹 피해자 원스톱지원사업

스토킹 피해자 지원을 위한 상담, 동행서비스, 보호시설 운영까지 스톱킹 피해자 지원을 위해 서울시가 동행합니다.

시행일 | 2023년 상반기(예정)



새롭게 시작해요

사업취지 스톱킹 피해자 원스톱지원사업을 운영합니다.

- 스톱킹 피해자 긴급 상담전화 개선을 통한 원스톱 지원
- 스톱킹 피해자 동행지원사업
- 스톱킹 피해자 보호시설 운영

사업내용 스톱킹 피해를 경험했을 경우, 긴급 상담을 통한 법률·소송지원 및 심리치료 지원 뿐 아니라 출퇴근 시 동행서비스 지원, 보호시설 연계를 통해 시민의 안전을 지원합니다.



자세히 알아보아요

Q1 스톱킹 피해자 원스톱지원사업은 무엇인가요?

- 스톱킹 피해자 원스톱지원사업은 스톱킹 피해가 발생했을 경우 긴급상담을 통해 법률·소송지원 및 심리 치료를 지원합니다.
- 피해자 동행지원 및 보호시설 입소까지 안전하게 지원합니다.

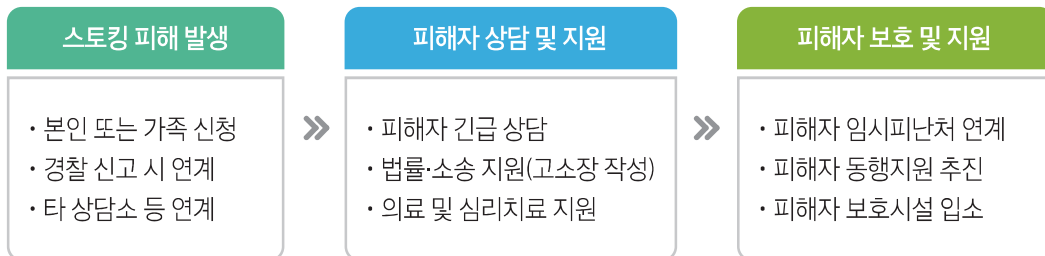

Q2 지원내용(프로그램)은 무엇인가요?

- 스토킹 피해가 발생했을 경우 변호사 선임을 통해 법률지원을 받을 수 있으며, 전문 상담심리사를 통한 심리치료 지원도 가능합니다.
- 출·퇴근시 민간경호전문업체를 통해 경호서비스도 지원받을 수 있습니다.
- 스토킹 피해로 집에 거주하기 어려운 경우 스토킹 피해자 보호시설(3개소) 입소가 가능하며 입소시 숙 식제공 및 1:1 심리치료 지원도 가능합니다.

Q3 누가 지원받을 수 있나요?

- 스토킹 피해 시민, 경찰에 스토킹 피해를 신고한 시민 등이 지원 받을 수 있습니다.

Q4 어떻게 이용하나요?

- 스토킹 피해자 원스톱지원사업과 동행지원사업은 추후 긴급상담전화 안내(23년도 상반기)를 통해 이용이 가능합니다.
- 스토킹 피해자 보호시설 입소는 02-1366으로 전화하시면 상담 후 입소하실 수 있습니다.
- 특히 스토킹 피해자 보호시설은 여성시설 2곳, 남성시설 1곳 총 3곳을 운영하며, 1일~최대 1년까지 입소하여 숙식 제공 및 1:1 심리치료 지원 등을 무료로 제공받을 수 있습니다.



문의 | 양성평등담당관 02-2133-5032

스토킹 피해자 보호시설 입소 연계 | 02-1366(여성, 남성), 02-2653-1366(남성)

27

사회적약자 실종상황 시 골든타임 확보를 위한 AI CCTV 기반 사회적약자 실종예방시스템 구축

사회적 약자인 어린이, 발달장애인, 치매환자의 112 실종신고 시 주변 CCTV 영상정보를 인공지능(AI) 분석하여 경찰서에 제공함으로써 수색 골든타임 내에 실종자를 발견하여 실종을 예방합니다.

시행일 | 2023년 1월(예정)

새롭게 시작해요

사업취지 매년 증가하는 사회적 약자 실종사건의 골든타임 확보를 위해 CCTV 영상정보의 인공지능(AI) 분석을 통한 신속 대응체계를 마련합니다.

핵심내용

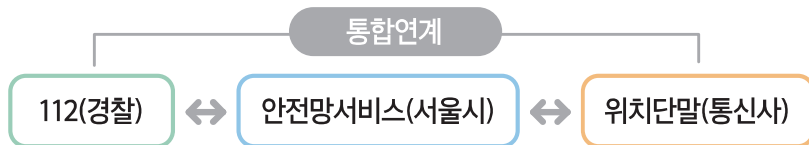

- 단말기 소지자 | 단말기 GPS 위치정보와 CCTV 영상정보를 결합하여 신속·정확한 위치 추적
- 단말기 미소지자 | 실종자 신상정보(사진 등)와 CCTV 영상정보를 인공지능(AI) 분석하여 실종자 수색 골든타임 확보

자세히 알아보아요

Q1 AI CCTV 기반 사회적 약자 실종예방시스템이란 무엇인가요?

- 112상황실로 사회적 약자(어린이, 발달장애인, 치매환자)의 실종신고가 접수되면 시스템에 사진, 옷차림 등의 신상정보를 입력하여 주변 CCTV 영상과 실종자 모습을 인공지능(AI)으로 비교해 찾아내는 시스템입니다.
- 실종자에게 사회적 약자 서비스 단말기가 있다면 단말기의 GPS 위치정보를 결합하여 지도 상에 실종자의 위치 경로를 표시합니다.
- 실종자와 유사한 인물을 112상황실 화면에 띄워 경찰관이 빠르게 실종자를 찾을 수 있도록 함으로써 실종자 수색에 많은 도움이 될 것입니다.

Q2 누가 혜택을 받을 수 있나요?

우선 「실종아동등의 보호 및 지원에 관한 법률」에 따라 실종사건 발생 시 즉시 수색 및 수사하여야 하는 사회적 약자(어린이, 발달장애인, 치매환자) 중 치매어르신을 대상으로 '22년 시범사업 후 '23년부터 어린이, 발달장애인 등으로 확대할 예정입니다.

Q3 어떻게 이용하나요?

가족이 경찰에 실종신고를 하면 경찰관이 가족으로부터 제공받은 사진 등 신상정보를 바로 112시스템에 입력하여 주변 CCTV 영상과 비교해 실종자를 찾아드립니다.

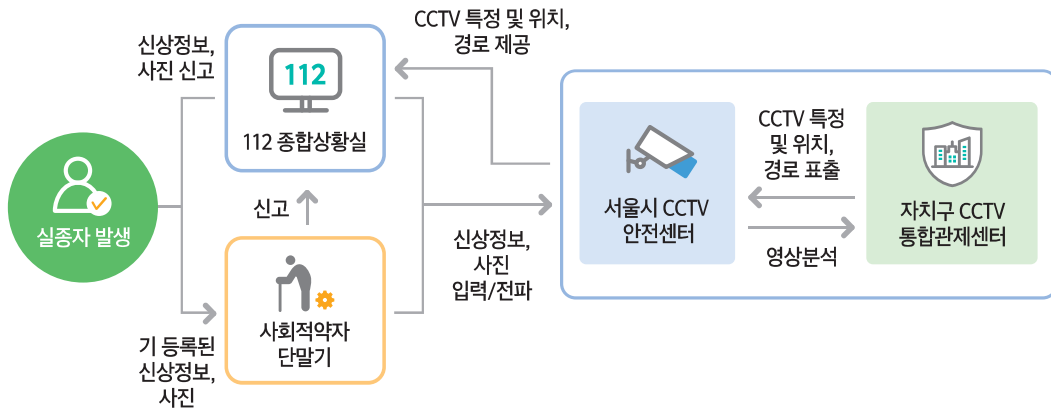

Q4 기대효과는 무엇인가요?

- 사회적 약자 실종사고 발생 시 신속 대응을 통한 안전 골든타임을 확보합니다.
- CCTV 영상정보의 인공지능 학습을 통한 객체인식 정확도 향상으로 타 분야(범죄 피의자 추적 등) 적용의 확대 기반을 마련합니다.

문의 | 정보통신보안담당관 02-2133-5593

28

1인가구의 전월세 계약상담 및 집보기 동행 지원을 15개 자치구로 확대 1인가구 전월세 안심계약 도움 서비스 확대

1인가구 전월세 계약상담 및 집보기 동행 서비스 제공을 통해 1인가구의 안정적 지역 정착을 돕는 서비스가 15개 자치구로 확대합니다.

시행일 | 2023년 1월~12월

무엇이 달라졌나요?

구 분	종 전	변 경
운영 자치구	14개 자치구 중구, 성북, 서대문, 관악, 송파('22. 7월~)/ 성동, 중랑, 강북, 도봉, 노원, 강서, 영등포, 서초, 강동('22. 9월~)	15개 자치구('23년)

자세히 알아보아요

Q1 1인가구 전월세 안심계약 도움서비스란 무엇인가요?

1인가구 또는 1인가구에 준하는 상황에 처한 서울시 거주(예정)자를 대상으로 전월세 계약 중의 주거지 탐색 지원 및 피해 예방 등을 위한 상담, 홀로 집보기가 두려울 때 동행서비스 제공, 나에게 필요한 맞춤형 주거정보 안내까지 도와드립니다.

Q2 지원내용(프로그램)은 무엇인가요?

집보기 동행	전월세 계약상담
 <ul style="list-style-type: none"> → 물건확인 현장동행 지원 → 주거환경 점검 및 조언 ※ 계약 체결 시 동행도 지원 <p>· 혼자 집볼 때 놓칠 수 있는 정보를 주거안심매니저와 함께 확인·점검</p>	 <ul style="list-style-type: none"> → 주택임대차 계약 유의사항 → 등기부등본 점검 → 건축물 대장 확인 등 <p>· 생애 최초계약자, 정보에 취약한 중장년어르신 등 1인가구상담을 통해 계약 중 피해예방 등 지원</p>

주거지 탐색 지원	주거정책 안내
 <ul style="list-style-type: none"> ➔ 전월세 형성가 문의 ➔ 주변 환경 안내 ➔ 건물 입지 분석 등 지원 <hr/> <p>· 지역 여건에 밝은 주거안심매니저의 지원으로 주거 탐색 시간 경감</p>	 <ul style="list-style-type: none"> ➔ 개인 맞춤형 지원정보 제공 (주거복지, 주택보수, 금융 등) ※ 심화상담은 주거 전문기관 연계 <hr/> <p>· 나에게 필요한 정보를 놓치고 있지 않은지 같이 확인</p>

Q3 누가 지원받을 수 있나요?

- 서울시 거주 또는 거주 예정인 분들은 누구나 무료로 상담받을 수 있습니다.
- 별도의 신청서류나 자격이 필요하지 않으며, 1인가구 상황에 처한 분들(한부모가정 등)이나 장래에 1인가구 예정인 분들 모두 신청 가능합니다.

Q4 언제 이용할 수 있나요?

- **기간** | 2023. 1. 1. ~ 2023. 12. 31.
- **일시** | 주 3~4회 정기운영 (※ 정기 운영일시는 1인가구포털(1in.seoul.go.kr)에서 확인)

Q5 어떻게 이용하나요?

서울시 1인가구포털(1in.seoul.go.kr)을 방문하여 온라인 신청 또는 자치구별 문의처(전화)로 문의·신청 가능합니다.

※ 유의사항

- 운영일시 외 상담요청 시 주거안심매니저의 일정이 가능한 경우에 한해 서비스를 제공함
- 사전신청 및 예약에 의해 유선(전화) 또는 대면상담을 진행하므로, 사전신청 없이 방문할 경우 대기시간이 발생할 수 있음
- 원활한 서비스 제공을 위해 최소 3~4일 전 신청 필요함

 **문의 | 1인가구담당관 02-2133-9272**

 **홈페이지 | 서울시 1인가구포털 <https://1in.seoul.go.kr>**

29

아이와 부모 모두 행복한

서울형 키즈카페 확대 설치

서울시는 아이들의 놀이권을 보장하고, 엄마아빠의 육아부담을 덜어주고자 저렴한 요금으로 다양한 놀이활동과 돌봄까지 제공하는 '서울형 키즈카페'를 확대합니다.

시행일 | 2023년 1월~12월

무엇이 달라졌나요?

구 분	종 전	변 경
서비스 지역	29개소 선정 (5개소 운영중 : 종로·중랑·양천·동작·성동)	100개소 선정 예정(누계)
이용신청	서울시 공공서비스예약 포털 (yeyak.seoul.go.kr)	서울시 우리동네키움포털 (icare.seoul.go.kr)

자세히 알아보아요

Q1 서울형 키즈카페란 무엇인가요?

아이들이 계절·미세먼지·충간소음 걱정없이 저렴한 요금으로 마음껏 뛰어놀 수 있는 실내 놀이공간입니다. 또한 보호자에게 긴급한 사정이 있을 때에는 놀이돌봄 서비스까지 제공합니다.

Q2 누가 이용할 수 있나요?

이용대상은 만 0세~만 9세(초등학교 2학년) 및 보호자이며 단체(어린이집 등)도 이용 가능합니다. 다만, 키즈카페별 공간 면적이나 놀이기구 종류에 따라 이용 연령을 다르게 정하고 있습니다.

Q3 어떻게 이용하나요??

서울시 우리동네키움포털(icare.seoul.go.kr)에서 예약 후 이용 가능합니다.

복지

건강

교육

안전

매주

동행특별시

Q4 이용요금은 어떻게 되나요?

2시간 기준, 아동 1인당 3,000원(돌봄비용 별도) 이내 요금으로 이용하실 수 있습니다.

※ 연내 요금 변동 예정이며, 변경사항은 우리동네키움포털에서 확인 가능

Q5 언제부터 이용할 수 있나요?

'22년 기준, 종로·중랑·양천·동작·성동 5개소가 운영되고 있으며 '23년 이후 점진적으로 확대될 예정입니다.



문의 | 아이돌봄담당관 02-2133-4931~4

홈페이지 | 서울시 우리동네키움포털 <https://icare.seoul.go.kr>

30

쉽과 놀이가 있는 초등돌봄의 허브

서울형 초등돌봄 특화모델 "거점형 우리동네키움센터"

아동들이 자유롭게 쉬며 뛰어놀고 다양한 창의체험을 마음껏 즐길 수 있는 거점형 키움센터를 이제 구로·양천에서도 만나보실 수 있습니다.



무엇이 달라졌나요?

구 분	종 전	변 경
거점형 우리동네키움센터	4개소 운영 (노원/동작/종로/성북)	구로, 양천센터 개소 ▶ 총 6개소 운영

구로 거점형 키움센터 개요

시행일 | 2023년 3월 예정

- 위 치 구로구 서해안로 2329(오류동68-35)
- 규 모 지하1층 ~ 지상8층(999.15㎡)
- 공간구성 음악실 등 활동실, 체험공간, 동적 놀이공간, 아픈아이 돌봄공간, 다목적강당 등



양천 거점형 키움센터 개요

시행일 | 2023년 10월 예정

- 위 치 양천구 목동 900-4
- 규 모 지상2층(1,646.6㎡)
- 공간구성 음악실 등 활동실, 체험공간, 키즈카페, 아픈아이 돌봄공간, 다목적강당 등



자세히 알아보아요

Q1 '거점형 키움센터'란 무엇인가요?

- 소규모 돌봄시설에서는 체험하기 어려운 다양한 창의 활동을 즐기며 넓은 공간에서 자유롭게 뛰어놀 수 있는 차세대 돌봄 공간으로, 아이 키우기 좋은 환경을 만들기 위해 서울시가 운영하는 시설입니다.
- '22.12. 현재 노원, 동작, 종로, 성북 4개 센터가 운영 중이며, '23. 3.에 개원 예정인 구로, '23. 10.에 개원 예정인 양천 거점형 키움센터는 아동친화적 공간조성을 위한 공사가 진행 중입니다.

Q2 거점형 키움센터의 특징은 무엇인가요?

- **(구로)** 1호선 오류동역에서 도보 3분 내 위치하여 대중교통으로 방문하기 편리합니다.
- **(양천)** 9호선 신목동역 인근이며, 주변에 용왕산 근린공원 등이 위치하고 있어 자연친화적입니다.
- 정적공간과 동적공간이 조화를 이루는, 쉼과 놀이가 있는 공간입니다.

Q3 어떻게 운영되나요?

- 우리동네키움센터, 지역아동센터 등 권역 내 돌봄시설 이용아동이 참여하는 프로그램 및 아동 특화 프로그램을 운영합니다.
- 특히 돌봄공백 발생 우려가 있는 맞벌이, 한부모 가족 등을 위한 '일시돌봄'을 운영합니다(사전 신청 필수).
- 부모가 맞벌이 등의 긴급한 사정으로 돌봐줄 수 없는 아동을 위한 '아픈아이 일시돌봄·병원동행 서비스'도 운영합니다(사전 신청 필수).
- **(양천)** 거점형 키움센터 내 IT기반 실감형 놀이기구를 적용한 키즈카페를 통해 선도적인 활동을 유도할 예정입니다.

※ 센터별로 운영시간이 다를 수 있으므로 사전 확인 필요, 일요일·공휴일은 휴관

Q4 비용은 얼마인가요?

- 중소돌봄시설 프로그램 및 지역주민 참여 프로그램은 무료로 제공됩니다.
- 일시돌봄은 일 2,500원으로 이용할 수 있습니다.
- 아픈아이 일시돌봄서비스는 일 2,500원으로 이용할 수 있으며, 아픈아이 병원동행서비스는 무료(진료 및 약제비 자부담)로 이용가능합니다.
- 키즈카페 시설은 일 3,000원 이내로 이용 가능합니다.

Q5 어떻게 이용할 수 있나요?

우리동네키움포털(iseoul.seoul.go.kr/icare)에서 센터별 프로그램 및 일시돌봄 예약을 하실 수 있습니다.



문의 | 아이돌봄담당관 02-2133-4818



홈페이지 | 우리동네키움포털 iseoul.seoul.go.kr/icare

블로그 | blog.naver.com/seoulkium

인스타그램 | @seoulkium_official

유튜브 | 우리동네키움튜브

31

아이 키우기 좋은 도시, 서울의 출산·육아 온라인 기반 서울 출산육아 만능키 구축

임신·출산·육아 관련 정보를 한 곳에 모은 '서울 출산육아 만능키'를 구축하여 양육자가 해당 정보를 쉽게 이용할 수 있도록 돕고자 합니다.

시행일 | 2023년 8월



새롭게 시작해요

종 전	변 경
임신·출산·육아 관련 정보를 개별 누리집을 통해 접근하고 사업 신청	임신·출산·육아 관련 누리집 서비스 링크 등을 통합·재구조화함으로써 한 곳에서 모든 정보 확인 및 서비스 신청 가능
아이 연령, 양육형태, 가구 특성 등을 고려한 맞춤형 정보제공 플랫폼 미흡	» 정책 수혜자 유형에 따른 DB구축으로 맞춤형 정보를 사전에 제공
시(市)에서 운영하는 임신·출산·육아 관련 누리집 서비스 접근 시 개별 로그인 필요	통합 로그인 환경을 구성하여 한 번의 로그인으로 연관 정보시스템 모두 이용 가능



자세히 알아보아요

Q1 '서울 출산육아 만능키'란 무엇인가요?

아이 키우기 좋은 도시, 서울의 온라인 플랫폼으로 임신·출산·육아의 A부터 Z까지 한 곳에서 해결할 수 있는 정보시스템입니다.

Q2 '서울 출산육아 만능키'에서 지원하는 내용은 무엇인가요?

- 개별 누리집에서 제공하는 임신·출산·육아 정보를 통합하여 맞춤형 정보를 제공하고 관련 서비스 및 프로그램 신청 등을 할 수 있습니다.

- 임신·출산·육아 관련 콘텐츠, 실시간 상담 서비스 등 양육자·아이 연령, 대상, 지역 등 특성별 맞춤형 정보를 제공합니다.
- 지원받을 수 있는 맞춤형 서비스 정보를 개인 비서처럼 알림톡, 전자메일 등을 통해 미리 안내하여 서비스 이용 시기를 놓치지 않게 해줍니다.
- 「엄마아빠 행복 프로젝트」 사업정보 안내 및 신청 플랫폼을 제공합니다.

Q3 언제부터 이용할 수 있나요?

‘서울 출산육아 만능키’는 ’23년 상반기 계약 및 개발 과정을 거쳐 ’23년 8월부터 서비스를 제공할 예정입니다.



누리집 초기 화면 예시(만능키)

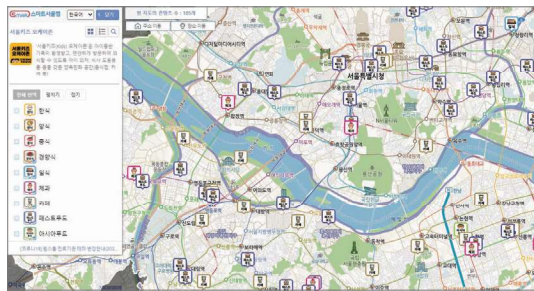

누리집 시설물 맵(예-서울키즈 오케이존)

 문의 | 양육행복추진반 02-2133-5323

32

가족이 돌봐줘서 더 안심되고, 내 아이 돌보듯 빈틈없이 지원하는 서울형 아이돌봄비 지원(가칭)

서울에 거주하며 영아(향후 세부 지원대상 연령 확정 예정)를 키우는 엄마아빠의 힘든 육아의 길을, 가족 돌봄과 민간 돌봄에 대한 지원으로 서울시가 동행 하겠습니다.

시행일 | 2023년 하반기



새롭게 시작해요

사업취지 양육공백 발생 가정에 대한 돌봄비용 지원으로 육아 부담을 경감합니다.

핵심내용 영아를 둔 가정의 4촌 이내 친인척이 손자녀 등에게 돌봄 수행 시 비용을 지원하거나 또는 시와 협약한 민간기관의 돌봄 서비스 이용권을 제공합니다.(택일)



자세히 알아보아요

Q1 누가 지원받을 수 있나요?

• 신청일 현재 서울시에 주민등록을 두고 거주하는, 기준 중위소득 150% 이하의 영아를 둔 양육공백 발생 가정이 지원 받을 수 있습니다.

※ 양육공백 가정: 맞벌이 가정, 한부모 가정, 장애부모 가정 등

가구원수별 소득기준(월소득금액 기준, 세전) (2022년 기준)

(단위: 원)

가구원수	3인	4인	5인	6인
중위소득	6,292,000	7,681,000	9,036,000	10,370,000

• **육아조력자 돌봄비** | 영아를 돌볼 수 있는 조력자는 만 19세 이상의 4촌 이내 친인척 중 부모의 동의를 받은 분

• **민간 아이돌봄서비스 바우처** | 시에서 정하는 기준을 충족하여 선정된 2~3곳의 민간기관에서 제공하는 돌봄서비스를 이용할 수 있는 이용권

Q2 지원기준이 어떻게 되나요?

- 친인척의 돌봄 수행 또는 민간 돌봄서비스 이용시간이 영아 1명 기준으로 월 40시간 이상일 때 지원합니다.
- 지원대상 영아가 2명이면 월 60시간, 3명이면 월 80시간 이상 양육하거나 서비스 이용 시 지원합니다.

Q3 지원내용은 무엇인가요?

영아 1명당 월 30만 원씩 최대 12개월간 매월 지원하며, 1가정당 영아 3명까지 지원합니다.

- ※ 영아 1명 30만 원(월 40시간 충족 시), 2명 45만 원(월 60시간), 3명 60만 원(월 80시간)
- ※ 신청방법 등 자세한 사항은 추후 안내 예정이며, 지원기준과 내용 등은 달라질 수 있습니다.



 문의 | 아이돌봄담당관 02-2133-4810, 4811

33

우리 아이 안심하고 맡길 수 있도록 영아전담 안심 아이돌봄 지원

영아 돌봄 경험이 풍부한 돌보미를 소개하여 부모들이 출산휴가 또는 육아휴직 후 안심하고 직장으로 복귀할 수 있도록 영아전담 안심 아이돌봄 서비스를 시작합니다.

시행일 | 2023년 1월 1일

무엇이 달라졌나요?

구 분	종 전	변 경
서비스 지역	6개 자치구 시범운영 (중랑, 서대문, 마포, 구로, 강남, 강동)	25개 전 자치구 운영
영아돌보미	260명	800명 ※ '24년 900명, '25년 1,000명 확대 예정

자세히 알아보아요

Q1 영아전담 안심 아이돌봄 지원이 무엇인가요?

출산휴가나 육아휴직 후 직장에 복귀하는 부모를 대신하여 돌봄 경험이 풍부한 영아돌보미가 아이를 정성스레 돌봐주는 방문돌봄 서비스입니다.

Q2 아이돌봄 서비스와 무엇이 다른가요?

아이돌봄 서비스와 동일한 서비스이나 영아에 대한 이해도가 높고 별도의 교육을 수료한 전담 돌보미가 돌봐준다는 점이 다릅니다.

Q3 누가 이용할 수 있나요?

생후 3개월~만 36개월 이하 영아양육가정이 이용할 수 있습니다.

Q4 어떻게 이용하나요?

- 아이돌봄 서비스 누리집(<https://idolbom.go.kr>)에서 회원 가입하고, 서비스를 신청하면 영아 연령을 확인하여 영아돌보미를 소개해 줍니다.
- 영아돌보미를 소개받지 못했다면, 거주 지역의 아이돌봄 서비스 제공기관에 연락하여 영아돌보미로 변경을 요청할 수도 있습니다.

아이돌봄 서비스제공기관 연락처

구 분	연락처	구 분	연락처
종 로 구	02-764-3523	마 포 구	02-3142-5482
중 구	02-2279-3890	양 천 구	02-2065-0848
용 산 구	02-797-9186	강 서 구	02-2606-2034
성 동 구	02-3395-9446	구 로 구	02-830-0456
광 진 구	02-458-0183	금 천 구	02-803-7747
동대문구	02-957-0756	영등포구	02-2678-2193
중 랑 구	02-435-4147	동 작 구	02-599-3532
성 북 구	02-921-1663	관 악 구	02-883-9395
강 북 구	02-987-2567	서 초 구	02-576-2854
도 봉 구	02-995-6800	강 남 구	02-3414-2830
노 원 구	02-930-1955	송 파 구	02-430-3844
은 평 구	02-376-3752	강 동 구	02-476-0027
서대문구	02-302-7090		

Q5 이용 요금은 얼마나 되나요?

아이돌봄 서비스 기본요금 이외 별도의 이용 부담은 없습니다.

Q6 언제부터 이용할 수 있나요?

중랑구, 서대문구, 마포구, 구로구, 강남구, 강동구에서는 현재도 이용할 수 있으며 '23. 1. 1.부터는 서울시 모든 지역에서 이용 가능합니다.

 문의 | 아이돌봄담당관 02-2133-4813

 누리집 | <https://idolbom.go.kr>

34

갑자기 아픈 우리아이, 어디다 맡겨야할지 모르 땐?

서울시 아픈아이 전담 아이돌봄 서비스 시행

아이가 갑자기 아플 때 회사 출근 등으로 병원에 같이 가거나 보살핌이 어려운 가정을 위해 아픈아이 전담 아이돌봄 서비스를 시행합니다.

시행일 | 2023년 1월 1일



새롭게 시작해요

사업취지 출근 등으로 갑자기 아픈 자녀의 병원동행과 보살핌이 어려운 맞벌이 가정 등을 지원합니다.

핵심내용 아픈아이 돌봄교육을 이수한 전담 아이돌보미가 보호자를 대신해 병원진료를 동행해주고 보호자가 올 때까지 가정 내 돌봄을 제공합니다.



자세히 알아보아요

Q1 아픈아이 전담 아이돌봄 서비스란 무엇인가요?

아픈아이 돌봄 교육을 이수한 전담 아이돌보미가 양육자를 대신해 병원 진료를 동행해주고, 보호자가 올 때까지 가정 내에서 돌봐주는 서비스입니다.

Q2 누가 이용할 수 있나요?

생후 3개월~만 12세 이하 아동을 둔 맞벌이 등 양육공백 가정의 복통 등(비전염성 질병)으로 아프거나 예방접종, 정기검진 등으로 병원내원이 필요한 아동입니다.

※ 수족구 등 법정 전염성 및 유행성 질병감염시에는 아이돌봄 서비스 중 '질병감염 아동 지원' 서비스 이용 필요

Q3 어떻게 이용하나요?

- 기존에 아이돌봄 서비스를 이용한 가정은 기존 연계된 돌보미에게 병원동행 서비스를 신청하면 됩니다.
- 기존에 아이돌봄 서비스를 이용하지 않은 가정은 관할 서비스제공기관에 전화하여 연계 가능한 돌보미를 확인 후 아이돌봄 서비스 이용자 앱을 통해 사전 약속된 돌보미에게 연계 신청하면 됩니다.
- 다만, 아픈아동과 아이돌보미의 병원동행을 증빙하기 위해 처방전, 진료확인서 등을 관할 서비스제공기관에 별도로 제출하셔야 합니다.

Q4 이용 요금은 얼마나 되나요?

기존 아이돌봄 서비스 기본요금과 동일하며, 병원 진료비, 약제비 등은 이용과정에서 부담하셔야 합니다.

※ 아이돌봄 서비스 기본요금 : '23년 기준 시간당 11,080원(시간제 기본형 기준)

Q5 언제부터 이용할 수 있나요?

'23.1.1.부터 서울시 내 5개 자치구에서 시범사업 추진 예정입니다.

※ 시범사업 참여 자치구는 '23. 1월부터 서울시 우리통네 키움포털 누리집(<https://icare.seoul.go.kr/>)에서 확인 가능



문의 | 아이돌봄담당관 02-2133-4812 가까운 서비스제공기관 연결 1577-2514



누리집 | 서비스 신청 - 아이돌봄 서비스 <https://idolbom.go.kr>
서비스 안내 - 서울시 우리동네 키움포털 <https://icare.seoul.go.kr/>

35

맞벌이 가정, 등하원 걱정은 이제 그만

서울시 등하원 전담 아이돌봄 서비스 시행

맞벌이 가정 등 수요가 높은 등하원 시간대에 아이돌봄 서비스를 잘 이용할 수 있도록 서울시에서는 등하원 전담 아이돌봄 서비스를 새롭게 시작합니다.

시행일 | 2023년 1월 1일



새롭게 시작해요

사업취지 아이돌봄 서비스 이용수요가 높은 등하원 시간대 맞벌이 가정 등의 양육부담을 경감합니다.

핵심내용 기존 정부지원 아이돌봄 서비스를 등하원 시간대에 보다 잘 이용할 수 있도록 등하원 돌봄교육을 이수한 전담 아이돌보미를 지정·운영합니다.



자세히 알아보아요

Q1 등하원 전담 아이돌봄 서비스란 무엇인가요?

등하원 돌봄 교육을 이수한 전담 아이돌보미가 아침 먹기, 옷 입기, 준비물 챙기기 등 등원 준비부터 등하원 동행, 하원 후 양육자 귀가 전까지 놀이활동 등 등하원 시간대 돌봄을 제공하는 서비스입니다.

Q2 누가 이용할 수 있나요?

생후 3개월~만 12세 이하 아동을 둔 맞벌이 등 양육공백 가정으로 어린이집, 유치원, 학교, 학원 등하원 돌봄 서비스가 필요한 가정입니다.

Q3 어떻게 이용하나요?

아이돌봄 서비스 누리집(<https://iddbom.go.kr>)에서 회원 가입하고, 서비스를 신청하면 자치구별 서비스제공기관에서 돌보미를 연계해 줍니다.

Q4 이용 요금은 얼마나 되나요?

아이돌봄 서비스 기본요금 이외 별도의 이용 부담은 없습니다.

* 아이돌봄 서비스 기본요금: '23년 기준 시간당 11,080원(시간제 기본형 기준)

Q5 언제부터 이용할 수 있나요?

'23.1.1.부터 서울시 내 5개 자치구에서 시범사업 추진 예정입니다.

* 시범사업 참여 자치구는 '22. 12월말부터 서울시 우리동네 키움포털 누리집(<https://icare.seoul.go.kr/>)에서 확인 가능



문의 | 아이돌봄담당관 02-2133-4812 가까운 서비스제공기관 연결 1577-2514



누리집 | 서비스 신청 - 아이돌봄 서비스 <https://idolbom.go.kr>

서비스 안내 - 서울시 우리동네 키움포털 <https://icare.seoul.go.kr/>



36

엄마·아빠의 가사노동을 경감시켜주고 일·가정 양립을 지원하는 임산부·맞벌이·다자녀 가정 가사서비스 지원

일과 육아만으로 힘든 엄마·아빠를 위해 임산부·맞벌이·다자녀 가정(중위소득 150%이하) 대상 가사 서비스를 지원합니다. 바우처 형태로 한 가구당 총 6회를 지원하며 청소, 세탁, 설거지 등 서비스를 받을 수 있습니다.

시행일 | 2023년 6월



새롭게 시작해요

사업취지 가사서비스 지원을 통한 건강하고 안전한 출산을 지원하고 가사노동 부담을 경감시켜 일과 가정의 양립을 지원하고자 추진하는 사업입니다.

핵심내용 임산부·맞벌이·다자녀 가정 대상 가정방문을 통한 가사서비스를 지원합니다.

혜택 한 가구당 총 6회(1회당 4시간)의 가사서비스를 지원받을 수 있습니다.



자세히 알아보아요

Q1 '가사서비스'로 어떤 서비스를 받을 수 있나요?

제공이 가능한 가사서비스는 이용자가 거주하는 장소(방, 거실) 및 주방, 화장실 청소, 설거지, 쓰레기 배출, 세탁 및 세탁물 수거 등 가사서비스를 제공받을 수 있습니다.

Q2 지원내용(프로그램)은 무엇인가요?

한 가구당 총 6회의 가사서비스(1회당 4시간)를 제공합니다.

Q3 누가 지원받을 수 있나요?

서울거주 중위소득 150% 이하인 임산부, 맞벌이, 다자녀 가정은 신청하실 수 있으며, 가족돌봄에 공백이 있거나 만 12세 이하(초6 이하) 자녀를 양육하는 경우 우선 지원합니다.

Q4 언제, 어디서 사용할 수 있나요?

서비스는 올해 6월부터 개시되며 서비스 신청 시 서비스 희망일, 가사서비스 내용 등을 사전에 확정하여 가사 관리사가 직접 가정에 방문 및 서비스를 제공합니다.

Q5 어떻게 이용하나요?

서울시 가족센터 홈페이지(패밀리 서울, <https://familyseoul.or.kr/>)를 통해 신청할 수 있습니다.
(서비스 개시일 : 2023.6월부터)

Q6 무엇을 준비해야 하나요?

임산부 확인서, 재직증명서, 가족돌봄 공백 발생(질병 진단서) 증빙서류 등을 준비하셔야 합니다.

Q7 기대효과는 무엇인가요?

가사노동 부담 경감을 통한 일·가정 양립을 지원합니다.



문의 | 가족다문화담당관 02-2133-8685



홈페이지 | <https://familyseoul.or.kr>

37

영아 양육가정 대상 이동 편의 서비스 지원 서울 엄마아빠택시 지원

유모차와 소지해야 할 짐이 많은 양육자가 영아를 동반하고 편하게 외출할 수 있도록 카시트가 비치된 택시 이용 포인트를 지원합니다.

시행일 | 2023년 5월



새롭게 시작해요

- 영아 양육가정 대상 택시를 활용한 이동 편의 서비스 지원을 통해 자녀 양육 부담 경감 및 출산·양육 친화적 사회 분위기를 조성합니다.
- 24개월 이하 영아 양육가정 대상 택시 이용 포인트 연 10만 원을 지원합니다.



자세히 알아보아요

Q1 지원내용은 무엇인가요?

영아 양육가정에 영아 1인당 연 10만 원 택시 이용 포인트를 지원합니다.

Q2 누가 지원받을 수 있나요?

- 서울시 거주 24개월 이하 영아 양육가정이 지원 대상입니다.
'23년은 16개 자치구에서 시범사업을 시행할 예정으로 시범사업 자치구에 거주하는 영아 양육가정이 해당 자치구에 신청, 지원받을 수 있습니다.
※ 16개 자치구: 용산, 성동, 광진, 동대문, 중랑, 성북, 강북, 도봉, 마포, 양천, 강서, 금천, 영등포, 관악, 서초, 강동
- '23년 16개 자치구 시범사업 후 '24년 전 자치구 확대 시행 예정입니다.

Q3 어떻게 신청하나요?

신청인이 택시 전용 앱(application)에서 신청하면 자격 확인 후 포인트가 지급되며, 해당 앱으로 택시 호출 및 이용이 가능합니다.

※ 택시 전용 앱은 추후 제작 예정

Q4 언제 사용할 수 있나요?

병원 이용, 문화센터 방문 등 영아를 동반한 인근 외출시 사용가능합니다.



문의 | 가족다문화담당관 02-2133-8689

38

임산부, 영유아, 노약자 등 교통약자를 위한 가족배려주차장 조성

임산부, 영유아, 노약자 등 새롭게 증가하는 교통약자를 배려하기 위해 이동성과 접근성이 편리한 주차구획을 가족배려주차장으로 조성·운영합니다.

시행일 | 2023년 하반기



새롭게 시작해요

- 사업취지**
- 임산부 및 다수 육아용품을 휴대해야 하는 영유아 동반가정은 주차 후 이동이 불편하고, 특히 유아 특성상 주차장 내 이동 시 안전사고 우려
 - 고령화 심화(서울 65세 이상 인구 비율 '20년 15.4% ▶ '22년 17.2% ▶ '25년 20.1% 예측)에 따라 어르신 등 이동이 불편한 가족 동반차량 증가
 - ➔ 새롭게 증가하는 교통약자를 배려하기 위한 주차공간 지정이 필요합니다.

핵심내용 임산부, 영유아, 고령 등으로 일상생활에서 이동이 불편한 사람을 동반한 사람이 우선 이용할 수 있는 가족배려주차장을 조성합니다.

혜택 공영주차장 내 안전하고 접근성이 편리한 주차구획을 교통약자 동반자가 우선 이용 가능합니다.



자세히 알아보아요

Q1 가족배려주차장이란 무엇인가요?

임산부, 영유아, 고령 등으로 배려가 필요한 교통약자를 동반한 차량이 우선 주차할 수 있는 주차구획을 말합니다.

Q2 가족배려주차장은 누가 이용할 수 있나요?

- 임산부 또는 임산부를 동반한 사람
- 영유아(6세 미만의 취학 전 아동)를 동반한 사람
- 고령 등으로 일상생활에서 이동이 불편한 사람 또는 그러한 사람을 동반한 사람입니다.

Q3 가족배려주차장은 어디에 있나요?

- 총 주차면 30면 이상인 노상·노외·부설주차장에 총 주차면의 10% 이상을 가족배려주차장으로 조성하며, 서울시 공영주차장에 우선 적용할 예정입니다.
- 가족배려주차장은 주차장 출입구 또는 승강기, 계단과 가까워 접근성 및 이동성, 안전성이 확보되는 장소에 조성됩니다.



Q4 가족배려주차장은 어떻게 알 수 있나요?

가족배려주차장은 흰색 바탕에 꽃담황토색 실선과 임산부, 영유아, 이동이 불편한 사람을 표현한 그림문자로 알아볼 수 있습니다.

Q5 이용요금은 어떻게 되나요?

각 공영주차장 이용요금과 동일합니다.



문의 | 양성평등담당관 02-2133-5009 주차계획과 02-2133-2362



39

출산 후 모아애착 형성 및 산모의 건강회복을 위한 서울맘 찾아가는 행복 수유 지원

모유수유, 출산 후 모아애착 형성 및 산모 건강회복을 위한 현명한 선택!
엄마가 행복한 수유를 할 수 있도록 서울시가 찾아가합니다.

시행일 | 2023년 예정



새롭게 시작해요

사업취지 출산 후 모아애착 형성 및 산모 건강회복을 위해 모유수유를 지원하고자 합니다.

핵심내용 산육기 산모의 1:1 맞춤형 모유수유 지원 서비스를 제공합니다.

혜택 모유수유 전문가의 가정방문 서비스(1인 최대 2회)



자세히 알아보아요

Q1 누가 가정방문 서비스를 제공하나요?

국제모유수유 자격을 취득한 모자보건 전문가가 직접 가정으로 방문합니다.

Q2 지원내용(프로그램)은 무엇인가요?

산육기 산모의 1:1 유방관리 및 수유자세 교정과 모유수유 관련 교육·상담 서비스를 제공합니다.

Q3 누가 지원받을 수 있나요?

서울시민 중 모유수유를 희망하는 출산 후 4주 이내 모든 출산가정이면 신청 가능합니다.

Q4 언제, 어디서 사용할 수 있나요?

출산일로부터 60일 이내에 해당 자치구에서 서비스를 받을 수 있습니다.

Q5 어떻게 이용하나요?

임신 확인 후부터 출산 후 4주 이내까지 관할 보건소에서 신청 가능하며, 모유수유 전문가와 일정 조율 후 가정방문 서비스를 제공합니다.



문의 | 스마트건강과 02-2133-7590

40

예비부모(임산부) 대상 책선물 서비스 엄마 북(Book)돌음 사업 운영

부모로서 첫 출발을 준비하고 응원할 수 있도록 <서울북스타트> 사업을 확대하여, 부모책과 우리아이 첫책, 서울시 육아정책정보를 담은 엄마 북(Book)돌음 책상자를 배송합니다.

시행일 | 2023년 1월



무엇이 달라졌나요?

구 분	증 전	변 경
책꾸러미	우리아이 첫책 2권	부모책 1권, 우리아이 첫책 2권, 시 육아정책 정보
대상	18개월 이하 영유아	임산부(임신 3개월 ~ 출산 후 3개월)
수령방법	지역 도서관이나 주민센터 방문	서울시 임산부 교통비 지원시스템에서 신청



자세히 알아보아요

Q1 엄마 북(Book)돌음 사업이란 무엇인가요?

예비엄마(임산부)를 대상으로 부모책 1권(우리아이 성장과 발달, 식생활과 놀이생활 등 육아정보서), 우리아이 첫책 2권(태교에 도움이 되는 그림책, 출산 후 아이와의 소통 촉진용 그림책), 서울시 육아지원정책 정보를 택배로 발송해드리는 사업입니다.

Q2 누가 지원받을 수 있나요?

신청일 기준 6개월 이상 계속하여 서울시에 주민등록을 두고 있는 임산부(임신 3개월 이상)부터 출산 후 3개월까지 신청할 수 있습니다. 서울에 거주하는 것이 확인된 다문화 가족 외국인 임산부도 신청할 수 있습니다.

Q3 어떻게 신청하나요?

- 서울시 임산부 교통비 지원 사업 시스템(<https://www.seoulmomcare.com/>)에서 교통비 지원 신청 시 업

◉ 동행특별시 ◉

마 북(Book)돋움 사업도 함께 선택할 수 있습니다.

- 사업대상 인 증은 서울시 임신부 교통비 지원 사업 시스템을 통해 진행됩니다. 서울시 임신부 교통비 지원 사업 홈페이지에 교부 신청 후 지원 대상으로 확정되면 엄마 북(Book)돋움 책선물도 추가 인증 없이 신청됩니다.

Q4 어디로 배송하나요?

- 서울시 임신부 교통비 지원 사업 시스템에 입력한 주소로 배송됩니다.

Q5 기대효과는 무엇인가요?

- 예비부모가 육아에 필요한 정보를 쉽게 얻고, 이용할 수 있는 체계를 마련함으로써 아이 키우기 좋은 도시, 서울 구현에 기여합니다.
- 서울시 직접 사업 추진을 통해 지역별로 발생했던 책꾸러미 배포 격차를 해소합니다.



2022년 서울북스타트 책꾸러미



문의 | 서울도서관 도서관정책과 02-2133-0210, 0227



홈페이지 | <https://www.seoulmomcare.com/>

41

서울시 발달지연 영유아를 위한 조기 발견·지원 프로세스 서울아이 발달지원 센터 운영

서울시는 영유아의 건강한 뇌 발달을 지원하기 위해 발달 지연 우려 아동을 조기 발견하고 발달 지연 영유아를 위한 맞춤 지원, 연계 서비스를 제공합니다.

시행일 | 2023년 상반기



새롭게 시작해요

사업취지 “서울아이 발달지원 센터”는 영유아 연령에 맞는 건강한 성장을 지원하고자 발달 지연 아동을 조기 발견하고 맞춤 치료·진단 연계 서비스를 제공합니다.

핵심내용

세부사업	주요내용
① ‘서울아이 발달 지원 매뉴얼’ 개발 및 교육	<ul style="list-style-type: none"> · 뇌발달 과정, 연령별 필수 발달 과업 · 언어, 놀이치료 등 프로그램 가이드 제공 · 영유아 발달촉진 가정양육·보육 활동법 · 부모-자녀 상호관계 증진 놀이활동법 등
② 선제적 선별검사 실시 등 조기발견·진단 프로세스 구축(연간 10,000명)	<ul style="list-style-type: none"> · 어린이집과 연계, 초기 발달 스크리닝 · 개별 발달상태 분석결과 제공(언어, 인지, 정서, 사회성, 의사소통) · 심화검사 및 상담치료 필요아동 조기선별
③ 야간·휴일·온라인 진단·상담 등 맞춤형 발달지원 서비스	<ul style="list-style-type: none"> · 온라인으로 신청, 검사, 진단, 상담 서비스 제공 · 주말·야간 온·오프라인 상담서비스 제공 · 이동불편, 원거리 거주 가정 서비스 제공
④ ‘서울아이 발달 자문단’ 운영 및 전문 병원 등과 연계 치료 지원	<ul style="list-style-type: none"> · 아동심리학자, 아동가족학과교수, 소아정신과 등 관련 전문가 자문단 운영 · 바우처시설, 병원, 복지관 등 치료 연계

※ 세부사업 등 계획 수정 가능

혜택/부담 무료 영유아 발달지연 검사 서비스(스크리닝), 맞춤 치료·진단 연계 서비스

연령별 발달 스크리닝 검사내용 및 검사도구(예)

만 0~1세	만 2세	만 3~5세
<ul style="list-style-type: none"> · 언어·의사소통 능력 평가 (K-SNAP) · 정서·사회성 평가 (K-SACS) 	<ul style="list-style-type: none"> · 언어·의사소통 능력 평가 (K-SNAP) · 정서·사회성 평가 (K-SACS) · 부모 보고형 정서행동 문제평가(CBCL) · 교사 보고형 정서행동 문제평가(TRF) 	<ul style="list-style-type: none"> · 부모 보고형 정서행동 문제평가(CBCL) · 교사 보고형 정서행동 문제평가(TRF) · 그림어휘력(수용언어 능력)검사(PPVT) · 언어성/비언어성 인지 평가(K-WIPSSI) · 검사자-아동 Free play

자세히 알아보아요

Q1 발달 지연은 무엇인가요?

발달 지연이란 어느 특정 질환 또는 장애를 지칭하는 것이 아니라, 해당하는 나이에 이루어져야 할 발달이 성취되지 않은 상태로, 발달 선별검사에서 해당 연령의 정상 기대치보다 25%가 뒤쳐져 있는 경우를 말합니다. 전반적 발달 지연은 대운동, 미세운동과 인지, 언어, 사회성과 일상 생활 중 2가지 이상이 지연된 경우로 정의합니다.

※ 발달 장애 : 자폐스펙트럼장애, 지적장애, 발달지연

Q2 서울아이 발달지원 센터는 무엇인가요?

'23년 서울시가 발달지연 영유아 지원을 위하여 설립한 기관으로, 스페이스 살림 2층(동작구 대방동)에 위치하고 있습니다.



스페이스 살림 측면



서울아이 발달지원 센터 위치

Q3 지원내용(프로그램)은 무엇인가요?

[초기 발달 스크리닝 검사 실시]

- **어린이집** | 자치구별 희망 어린이집 신청 ▶ 서울아이 발달지원 센터 전문가 어린이집 직접 방문 또는 자치구 육아종합지원센터 거점 공간 활용
- 어린이집 직접 방문: 보육교사 및 영유아 보육활동 관찰 필요시 직접 방문 검사
- **가정양육** | 서울시 온라인 발달상담소(서울시보육포털서비스), 가정양육 부모 신청 ▶ 부모의 희망에 따라, 센터 직접 방문 또는 온라인 발달검사 제공

[발달 검사 결과에 따른 맞춤 지원]

① 발달평가 결과 상세안내 및 맞춤 발달교육 실시

- **어린이집** | 발달검사 결과 각 가정에 상세 안내(결과지 제공) 및 어린이집 보육교직원 대상, 보육아동의 발달상태 안내 및 발달 증진 보육 활동 코칭 제공
- **가정양육** | 발달검사 결과 상세 안내 및 해당 아동의 발달 검사 결과에 맞는 가정양육 시 영유아의 상호 작용 활동 및 의사소통 증진 양육법 안내

② 심화검사 및 상담치료 필요아동 별도 선별 지원

- **센터상담** | 발달 스크리닝 대상 아동 중 심화 검사가 필요한 아동에게 심화 검사 및 센터 상담 제공(주말 및 야간, 온오프라인 상담) ※ 1인 3회 내외

※ 서울아이 발달지원 센터 상담은 기존 민간(바우처 시설 및 병원 등) 시설의 서비스 사각지대 보완 및 일하는 부모의 접근성 증진 위해 주말·야간 상담 특성화 운영

- **연계치료** | 연간 발달 스크리닝 대상 아동 중 병원 및 바우처 사업 안내

동행특별시

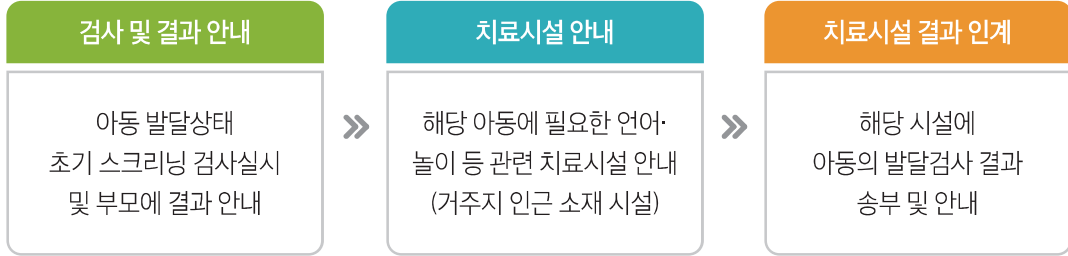

Q4 누가 지원받을 수 있나요?

서울시 어린이집에 재원 중인 영유아 또는 서울시 거주 미취학 영유아 가정

- 내 아이의 발달이 더디진 않은 지, 또래보다 언어, 인지 등 발달 수준이 낮은 아이를 어떻게 도와주어야 하는 지 궁금했던 가정
- 비싼 사설 센터의 검사·상담 비용 때문에 아이의 발달 지연 검사를 망설이던 가정 등

Q5 신청방법

- 연초 어린이집 운영위원회의 결정에 따라 어린이집 별 신청할 수 있습니다.
(자치구 통하여 '서울아이 발달지원 센터' 사업 참여 어린이집 모집)
- '서울시 보육포털홈페이지'를 통해 가정에서 직접 신청할 수 있습니다.
(2023년 3월 이후 접수 신청 예정)

Q6 무엇을 준비해야 하나요?

서울아이 발달지원 센터 서비스 이용 비용은 무료입니다.

※ 신청서, 구비 서류 등은 추후 안내

 문의 | 영유아담당관 02-2133-5107

 홈페이지 | 서울특별시 보육포털 서비스 <https://iseoul.seoul.go.kr>

42

부모와 아이들이 함께 하는 복합 놀이시설 어린이대공원 팔각당 다목적 실내 놀이터 운영

계절·미세먼지 상관없이 저렴한 비용으로 안전하게 아동이 뛰어 놀 수 있는 놀이와 돌봄이 가능한 실내 공간을 조성하여 팔각당 다목적 실내 놀이터로 운영합니다.

시행일 | 2023년 상반기



새롭게 시작해요

사업취지 계절·미세먼지 걱정 없이 마음껏 놀 수 있는 환경을 조성합니다.

핵심내용 대공원 내 팔각당 리모델링을 통해 부모와 아이가 함께 즐길 수 있는 다목적 놀이공간을 조성합니다.

※ 위치: 서울시 광진구 능동로 216 서울어린이대공원 내(연면적 2,304㎡, 지하1층/지상 3층)

- 혜택/부담**
- 서울형 키즈카페에 준하는 저렴한 이용요금(2시간 3천원)
 - 특별 전시관, 식음료시설, 실내놀이터, 전망대 조성으로 다양한 즐길 거리 제공



자세히 알아보아요

Q1 팔각당 다목적 실내놀이터란 무엇인가요?

어린이대공원 팔각당 층별로 다양한 실내 놀이·문화공간을 조성하여 어린이대공원을 방문하는 부모와 아이들이 함께 즐길 수 있는 어린이대공원 신규 놀이공간입니다.

Q2 어떻게 조성되나요?

- **지하1층** | 어린이들에게 다양한 볼거리를 제공할 다목적 전시실 운영
- **지상1층** | 가족들을 비롯한 공원 이용객이 음료를 마시고 독서를 즐기며 휴식할 수 있는 북카페 콘셉트의 커피 및 다과류 판매시설로 조성
- **지상2층** | 어린이들이 계절에 관계없이 놀이를 즐길 수 있는 복층(중2층) 구조의 실내놀이터 조성
- **지상3층** | 공원 전체를 한눈에 바라볼 수 있는 전망대와 회의 공간으로 활용할 수 있는 세미나실로 조성

구분	구성내용	
실내	3층	세미나실 등 소규모 시민 대관 공간 및 전망대
	2층·중층	동적 체험활동, 액티브 놀이기구 제공
	1층	가족 휴게공간(북카페 등 편의시설)
	지하1층	어린이 관련 다목적 전시시설
야외	야외동산	야외공연 스탠드·쉼터·휴게공간, 조명 등 야간 경관, 대공원 신규 B.I. 반영한 장식 벽 등 시설물 도입

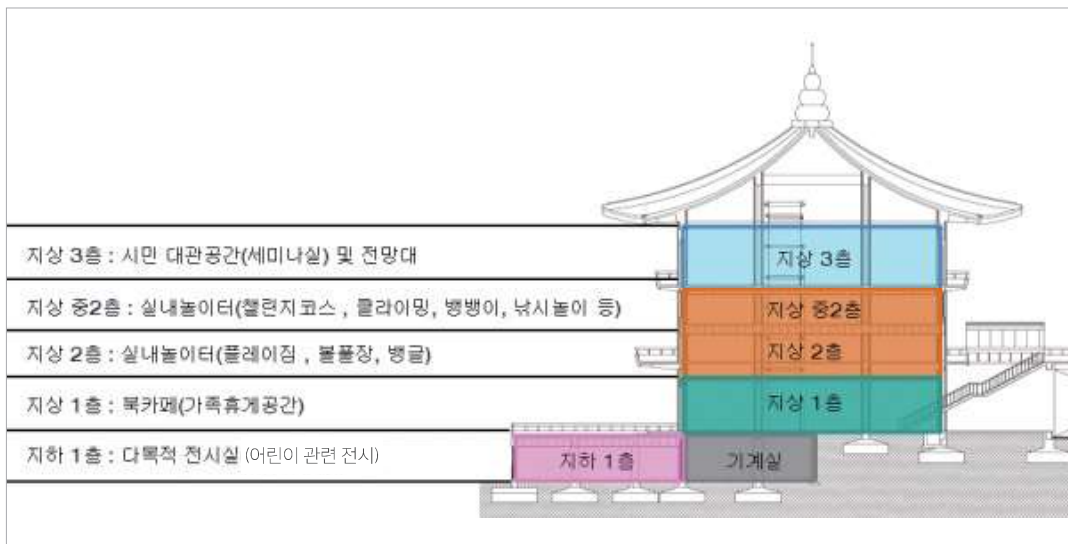

Q3 누가 이용할 수 있고, 이용요금은 어떻게 되나요?

- 다목적 전시실과 세미나실은 서울시 조례에 따른 이용요금(100~200원/m²·1시간)으로 대관심사를 거쳐 이용이 가능하며,
- 실내놀이터는 서울시 키즈카페에 준하는 저렴한 이용요금(2시간 3천원)으로 이용할 수 있고, 1층 식음료시설은 시중가격 수준의 커피 및 다과류를 판매할 예정입니다.
- 그 외 전망대는 별도 이용요금 없이 누구나 이용 가능합니다.

Q4 기대효과는 무엇인가요?

야외 시설 중심으로 이루어져 있는 어린이대공원에 계절적 영향 없이 언제든지 이용 가능한 다목적 놀이 공간을 조성하여 이용 시민의 만족도를 향상시키고 부담 없이 합리적인 가격으로 어린이들의 놀이권을 보장하는 데에도 기여할 것이라 예상합니다.



문의 | 서울시설공단 서울어린이대공원 운영팀 02-450-9305



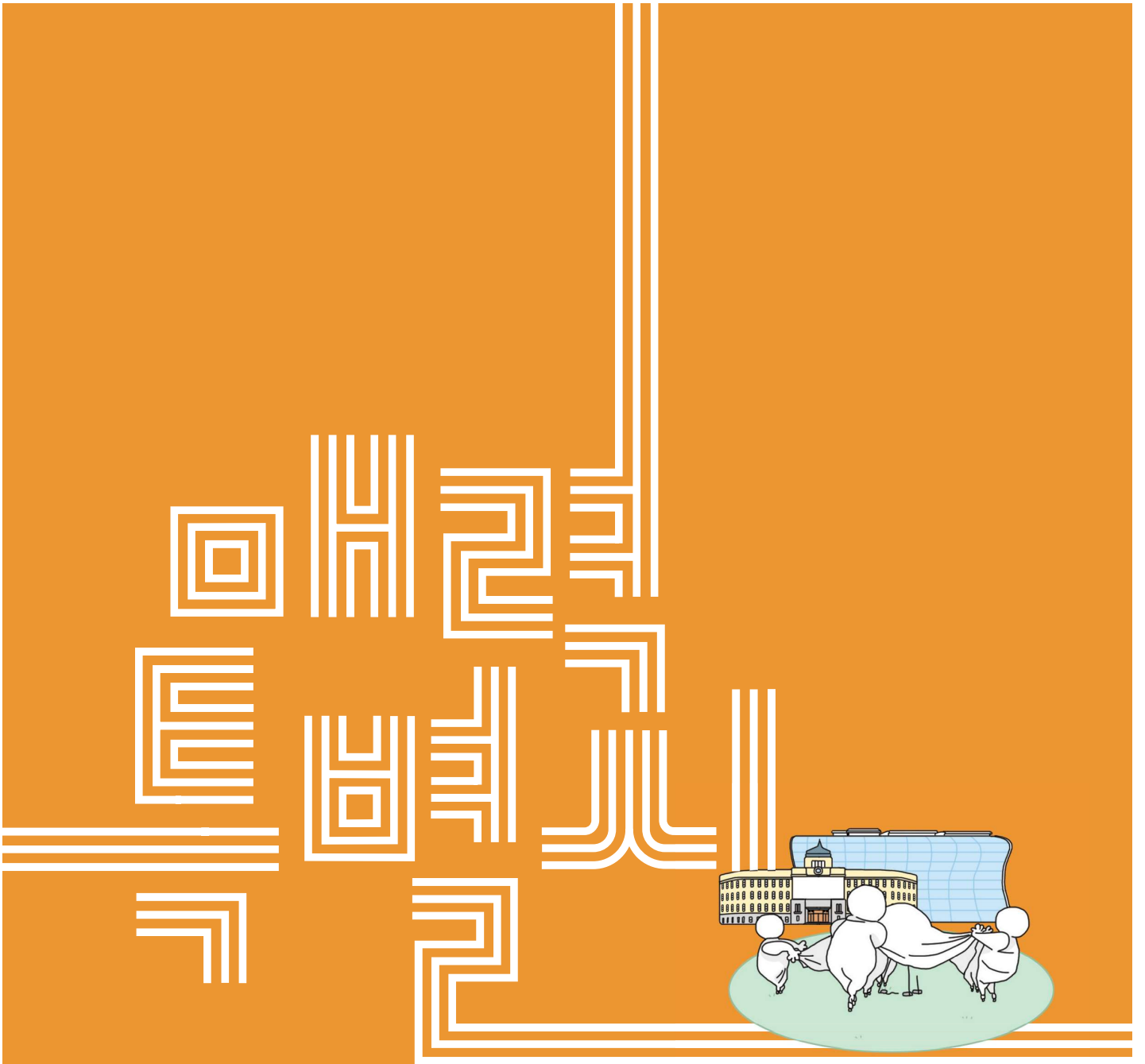



- | | |
|---|---|
| <p>경제</p> <ul style="list-style-type: none"> 43 AI지원센터(가칭) 개관 44 서울로봇인공지능과학관 개관 45 상상비즈아카데미 개관 46 제2서울핀테크(블록체인)랩 운영 47 서울창업허브 스케일업센터 운영 <p>문화</p> <ul style="list-style-type: none"> 48 책읽는 서울광장 확대 운영 49 광화문 책마당 운영 50 서울아트책보고 운영 51 2023 한강 불빛 공연(드론 라이트 쇼) 52 서울라이트 한강 빛섬축제 개최 53 서울라이트 광화 빛축제, 광화문광장 미디어파사드 전시 54 서울라이트 DDP 개최 55 2023 아트페스티벌_서울 56 차 없는 잠수교 뚜벅뚜벅 축제 57 동북권·동남권·서북권 서울예술교육센터 개관 58 (가칭) 연극창작지원시설 개관 59 서울연극센터 리모델링 재개관 60 광화문 월대 복원 및 월대마당 조성 61 (가칭) 남산 실감형 스튜디오 개관 | <p>환경</p> <ul style="list-style-type: none"> 62 노후 경유차 조기폐차 보조금 지원사업 63 서울시 통합에코 마일리지 64 노후 경로당, 제로에너지(ZEB) 건물로 전환 확대 65 가스열펌프 배출가스저감장치 의무설치 및 지원 66 서울형 수변감성도시 거점 조성 67 서울둘레길 2.0 거점형 산림휴양시설 조성 68 청계천-정릉천 구간 자전거도로 연결교량 신설 <p>행정</p> <ul style="list-style-type: none"> 69 메타버스 서울 구축 70 온라인 주민감사청구시스템 시행 71 제4회 2023 서울도시건축비엔날레 개최 |
|---|---|

43

AI(인공지능)산업 생태계 조성을 위한 첫걸음 AI지원센터(가칭) 개관

양재AI혁신지구 내에 AI(인공지능) 전문인재 양성, 연구, 기업지원 등을 위한 앵커시설인 AI지원센터(가칭)를 설치·운영합니다.

시행일 | 2023년 10월 말(예정)



새롭게 시작해요

- 위 치** 서초구 태봉로 108(우면동) ※ 舊 품질시험소 별관
- 규 모** 지하1층 / 지상7층, 연면적 10,020㎡
- 주요시설** 기업 입주·지원공간, 공용네트워크 공간, KAIST 김재철시대학원 등
 - 기업 입주·지원공간, 교육공간, 공동연구 등 다목적 네트워크 공간 조성(1~4층)
 - 연구기관 입주공간 : KAIST 김재철시대학원(5~7층)



자세히 알아보아요

Q1 'AI지원센터'는 어떤 시설인가요?

AI지원센터는 AI(인공지능) 전문인재 양성 및 연구개발을 중점적으로 추진하기 위한 특화공간으로 양재AI 혁신지구의 핵심 종합지원시설입니다.

Q2 'AI지원센터'에는 어떠한 공간들이 있나요?

- 1층 | 로비, 카페테리아
- 2층 | 강의실, 컴퓨터 강의실, 운영사무실, 서버실
- 3층 | 콘퍼런스룸, 코워킹스페이스, 기업입주공간(2개실)
- 4층 | 공동연구공간, 코워킹스페이스, 기업입주공간(2개실), 개방형 기업입주공간
- 5~7층 | KAIST 김재철시대학원 입주공간

Q3 'KAIST 김재철시대학원'은 어떻게 입주하게 되었나요?

대학 등 고등교육기관이 없는 양재에 시대학원을 유치하여 AI(인공지능) 중심 혁신거점인 양재의 기능과 위상

을 강화하고 교육 및 기업지원 등 협력사업을 추진하고자 유치하게 되었습니다.

Q4 언제부터 이용할 수 있나요?

'23.8월까지 센터를 조성하여 '23.10월 개관 예정입니다.

Q5 누가, 어떻게 이용 신청할 수 있나요?

- 대시민 개방시설(1층)은 누구나 자유롭게 이용 가능하며, 추후 다양한 이벤트 체험공간으로 조성할 계획입니다.
- AI(인공지능) 관련 모임, 연구, 참여를 원하시면 AI양재허브 및 서울시 바이오AI산업과로 문의해주세요.
- 기업입주공간 및 콘퍼런스룸은 준공후 AI양재허브 누리집(<https://ai-yangjae.kr/>)을 통해 입주기업 모집 및 시설 이용 방법을 공고할 예정입니다.

Q6 기대효과 무엇인가요?

AI(인공지능) 산업 생태계 조성을 통해 AI(인공지능) 전문 인재를 양성하고, 국내 AI(인공지능)업체의 혁신성장 및 글로벌 시장 진출을 기대합니다.



AI지원센터 조감도



문의 | 바이오AI산업과 02-2133-8745 AI양재허브 02-2135-6818



홈페이지 | AI양재허브 <https://ai-yangjae.kr>

44

로봇·인공지능 분야 전시·체험·교육 특화공간 서울로봇인공지능과학관 개관

4차 산업혁명시대 로봇·인공지능 분야 전시·체험·교육의 장을 마련하기 위해 과학기술과 예술의 융합을 선보이는 서울로봇인공지능과학관을 신규 조성하여 운영합니다.

시행일 | 2023년 10월(예정)



새롭게 시작해요

- 위 치** 서울시 도봉구 창동1-25
- 규 모** 지하2층~지상4층(7,405㎡)
- 주요시설** 상설전시실 1·2, 기획전시실, 교육실습실, 카페 등



자세히 알아보아요

Q1 '서울로봇인공지능과학관'은 무엇인가요?

로봇, 인공지능 기술을 소개하고 인간과의 관계를 사유할 수 있는 공간으로, 과학기술과 예술의 융합을 통해 시민들에게 새로운 방식의 과학관 관람 경험을 제공합니다.



서울로봇인공지능과학관 조감도

Q2 운영하는 프로그램은 무엇인가요?

로봇·인공지능을 주제로 한 전시, 강연, 시민참여 행사 등 각종 프로그램을 운영하고, 연령대별 참여 가능한 다양한 교육프로그램을 운영합니다.

Q3 언제부터, 어떻게 이용 가능한가요?

- '23. 9월 부터 시범운영을 거쳐 '23. 10월 정식 개관 예정입니다.
- 전시관람 및 교육프로그램 참여는 온라인 사전 예약제로 운영합니다.

Q4 누가 이용할 수 있나요?

로봇과 인공지능에 관심있는 시민 누구나 이용 가능합니다.

Q5 기대효과는 무엇인가요?

국내외 기업, 기관과의 협업을 통해 로봇과 인공지능의 최신 기술을 전시하고 교육하는 장으로 역할하며, 궁극적으로 과학문화의 확산과 지역경제 활성화에 기여합니다.



문의 | 경제정책과 02-2133-5264



45

웹툰·애니메이션 분야 전문 인력 양성을 위한 상상비즈아카데미 개관

웹툰·애니메이션 분야에서 작품 데뷔나 취업을 희망하는 분들을 대상으로 실무교육과 취·창업 연계 지원을 위해 남산 재미로 내 상상비즈아카데미를 신규 개관·운영합니다.

시행일 | 2023년 3월



새롭게 시작해요

- 위치** 중구 퇴계로 20길 42 (남산 재미로 내)
- 규모** 지하1층~지하4층, 연면적 438㎡
- 사업취지** 콘텐츠 산업 트렌드에 대응하는 웹툰·애니메이션 전문인력 양성과 적기 공급으로 기업의 인력난을 해소하고 활력을 제고합니다.
- 교육과정** 웹툰작가(기초·집중), 웹툰PD, 스토리작가, 애니메이션 제작자



자세히 알아보아요

Q1 「상상비즈아카데미」는 어떤 시설인가요?

콘텐츠 산업현장 수요 대비 전문인력 부족을 해소하기 위해 조성·운영되는 취업 전문 교육시설입니다.

Q2 지원내용(프로그램)은 무엇인가요?

웹툰작가과정(기초·집중), 웹툰PD과정, 스토리작가과정, 애니메이션 제작자 과정 등 교육프로그램을 운영하고 수료자에 대해 관련 업체 취업 및 작가 데뷔를 지원합니다.

Q3 누가 지원받을 수 있나요?

• **웹툰분야** | 서울에 거주하며 웹툰 작가 데뷔나 취업 의지가 있는 분이라면 누구나 신청이 가능합니다.

• **애니메이션분야** | 취업을 희망하는 서울시 소재 콘텐츠 전문 특성화고 졸업(예정)자면 가능합니다.

※ 특성화고에서 추천

Q4 어떻게 이용하나요?

상상비즈플랫폼(<http://sangsangbiz.seoul.go.kr/>)에서 교육 신청이 가능하고, 서류심사와 면접을 통해 교육생을 선발할 예정입니다.



상상비즈아카데미 전경



공간연출사진 교육 중



문의 | 미디어콘텐츠산업과 02-2133-9223



홈페이지 | 상상비즈플랫폼 <http://sangsangbiz.seoul.go.kr>

46

핀테크와 블록체인 분야 창업기업 지원공간 제2서울핀테크(블록체인)랩 운영

디지털금융의 발전의 핵심 분야인 핀테크와 블록체인 초기 창업기업 지원을 위한 제2서울핀테크(블록체인)랩 운영을 개시합니다.

시행일 | 2022년 12월



새롭게 시작해요

- 위 치** 마포구 마포대로 78 자람빌딩 8·11층
- 규 모** 2,014㎡ (2개층, 8층 1,007㎡ / 11층 1,007㎡)
- 사업취지** 핀테크 및 블록체인 관련 초기 창업기업 발굴 및 지원을 통해 서울 디지털금융 경쟁력을 강화합니다.
- 핵심내용** 핀테크 및 블록체인 분야 초기 창업기업 지원을 위한 컨설팅·멘토링, 투자유치·마케팅 지원, 블록체인 분야 특화 지원사업 등 디지털금융 분야 핵심산업인 핀테크와 블록체인 산업 지원



자세히 알아보아요

Q1 '제2서울핀테크(블록체인)랩'은 무엇인가요?

핀테크 및 블록체인 분야 창업기업 지원을 위해 마포구 자람빌딩에 새로 조성되는 기업 지원 공간입니다.

Q2 '제2서울핀테크(블록체인)랩'에는 어떠한 공간들이 있나요?

[층별 공간구성]

- | | |
|--|---|
| 8층(1,007㎡) · 프로젝트존(입주기업 공간) 10개
· 멤버십존(멤버십기업 공간, 16석)
· 회의실 7개(폐쇄형 3, 개방형4)
· 교육장(대회의실)
· 라운지, 안내데스크, 운영사무실 등 | 11층(1,007㎡) · 프로젝트존(입주기업 공간) 15개
· 유관기관, VC 등 파트너존 5개
· 회의실 8개(폐쇄형 4, 개방형4)
· 라운지, 탕비실, OA실 등 |
|--|---|

[공간 인테리어]



안내데스크



라운지



입주기업프로젝트존

Q3 지원내용(프로그램)은 무엇인가요?

- 초기 창업기업 맞춤형 프로그램 지원(경영컨설팅, 투자·마케팅, 법률자문, 홍보 등)
- 블록체인 기술사업화 지원 및 역량강화 교육 프로그램 지원
- 최대 3년까지 저렴한 임대료로 사무실 공간 사용

Q4 누가 지원받을 수 있나요?

- 핀테크 및 블록체인 기술기반 핀테크 기업으로 창업 3년 이내 기업(입주)과 블록체인 기반 창업 7년 이내 기업(멤버십기업)이면 누구나 신청가능 하고,
- 입주기업 및 멤버십기업 모집계획에 따라 서면심사 및 대면심사를 통해 최종 선발된 기업을 대상으로 각종 지원프로그램을 제공합니다.

Q5 기대효과는 무엇인가요?

핀테크·블록체인 분야 유망 창업기업 발굴·지원을 통해 디지털금융 산업을 육성합니다.



위치



외부전경



라운지



교육장·회의실



입주기업 프로젝트존



멘토링·컨설팅존

47

서울 스타트업의 유니콘 도약을 위한 투자유치 거점 서울창업허브 스케일업센터 운영

서울의 유능한 민간 투자자 및 창업기획자와 함께 유망 스타트업의 미래 유니콘의 도약을 지원하고 서울의 경제성장을 활성화하고자 합니다.

시행일 | 2023년 4월(예정)



새롭게 시작해요

위치·규모 강남구 테헤란로 7길 22 1~2층 / 2,746㎡

사업취지 스타트업의 지속 성장에 필수적인 투자유치 지원의 거점 역할을 하는 스케일업센터를 조성하여 서울경제 활성화에 기여하고자 합니다.

핵심내용 민간 전문가가 유망 스타트업을 직접 발굴·투자유치·해외 진출

혜택 새로운 일자리 창출 및 서울경제 활성화

일정

2022년 12월
주요 협업 민간 투자자
선정



2023년 2월
협업 전문가와
세부 프로그램 구성



2023년 4월
개관

※ '23.1.~4.은 공간 구성 공사 동시 진행



자세히 알아보아요

Q1 스케일업이란 무엇이며, 스케일업센터는 왜 필요한가요?

- 우수한 경쟁력을 바탕으로 침체기를 극복하며 높은 성장세를 보이는 스타트업을 스케일업(scale-up) 기업이라고 합니다. 스케일업 기업이 많아지면, 일자리 창출 및 투자 활성화를 통해 경제성장에 큰 기여를 하게 됩니다.
- 서울시는 전문가와 함께 유망 스타트업을 발굴하고 맞춤형 밀착 지원을 제공하는 창업허브 스케일업센터를 조성하여, 서울 스타트업들의 스케일업을 돕고 서울 경제를 활성화하려 합니다.

서울창업허브 스케일업센터

- 위치 강남구 테헤란로7길 22 1~2층
- 개관예정 2023년 4월
- 운영내용
 - 투자자와의 상시 미팅·IR·투자심의회 등 투자 네트워킹
 - 우수 투자자들이 상주하여 유망 스타트업 발굴·성장 지원



Q2 누가 지원받을 수 있고, 이용 방법은 무엇인가요?

스케일업센터는 성장기 스타트업을 대상으로 하며, '서울 스타트업 플러스 플랫폼'을 통해 신청을 받습니다.
 ※ 세부 신청자격 및 이용방법은 추후 스타트업 플러스 플랫폼을 통해 안내 예정

Q3 무엇을 지원받을 수 있나요?

투자자 상시 미팅(meet up), IR(Investor Relations), 투자심의 등 발굴부터 투자까지 원스톱 투자 네트워킹 프로그램이 제공될 예정입니다.

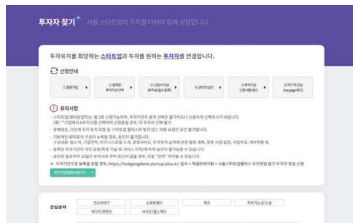

스타트업 플러스



상시 미팅



IR

Q4 기대효과는 무엇인가요?

코로나 등으로 인한 내수시장 부진과 세계적 인플레이션·고환율 등 국내외 경제 불안이 가중됨에 따라 스타트업의 투자유치가 위축되는 상황이 지속될 것으로 예상됩니다. 이러한 여건 속에서 투자유치 지원의 거점인 서울창업허브 스케일업센터가 스타트업의 위기 극복과 비약적인 성장을 지원할 것입니다.

문의 | 창업정책과 02-2133-4761

홈페이지 | 서울 스타트업 플러스 플랫폼 <https://www.startup-plus.kr/>

48

책과 문화, 쉼이 있는 도심 속 휴식공간 책 읽는 서울광장 확대 운영

누구에게나 열린 공간과 일상 속에서 양질의 책과 정보·문화 향유가 가능한 품격있는 시민 광장으로 <책 읽는 서울광장>을 조성 운영합니다.

시행일 | 2023년 4월

무엇이 달라졌나요?

구분	종전	변경
운영일수	매주 금요일 11시~17시 매주 토·일요일 10시~17시	매주 목·금요일 11시~17시 매주 토·일요일 10시~17시

자세히 알아보아요

Q1 '책 읽는 서울광장'이란 무엇인가요?

누구나 쉽고 자유롭게 일상 속에서 책과 문화를 접할 수 있도록 서울광장 푸른 잔디밭 위에 조성된 열린도서관입니다.

- ① 여행, 문학, 어린이 그림책 등 11개 주제의 열린 서가를 운영합니다.
- ② 육아·환경·건강·축제 등 프로그램과 연계된 도서를 추천(북큐레이션)합니다.
- ③ 직장인 힐링요가, 클래식 공연 등 다양한 힐링 프로그램 등을 즐길 수 있습니다.



육아정보 강연



북큐레이션



직장인 힐링요가

Q2 언제 이용할 수 있나요?

매주 목요일, 금요일 11~17시, 토요일, 일요일 10~17시까지 누구나 자유롭게 이용할 수 있습니다.

Q3 어떻게 이용하나요?

- 5,000여권의 도서는 자유롭게 이용하고 반납하시면 됩니다.
- 서울광장에 조성된 빈백, 파라솔 좌석은 별도의 예약이나 신청 없이 자유롭게 이용할 수 있습니다.
- 햇빛가리기용 우산이나 매트, 사진촬영용 소품은 운영본부에서 신청서를 작성하시면 별도의 비용지불 없이 대여할 수 있습니다.
- 체험·만들기·강연 등의 프로그램은 서울도서관 홈페이지 프로그램 신청 메뉴에서 사전 신청을 통해 참여할 수 있습니다.

Q4 기대효과는 무엇인가요?

- 서울시 각 부서의 정책정보를 발굴하고 시민과 일상 속에서 소통할 수 있는 토대를 구축해 재미있고 이해하기 쉬운 콘텐츠를 기획함으로써 아는 것이 생겨 든든한 광장이 됩니다.
- 가족, 친구, 연인, 나 혼자 일상에서 쉽게 찾고 이용할 수 있는 도심 속 휴식공간이자, 가족 행복공간으로 서울광장 브랜드를 제고합니다.



책읽는 서울광장



즐거움이 있는 책읽는 광장



우리아이 행복 존



문의 | 서울도서관 도서관정책과 02-2133-0213



홈페이지 | <https://lib.seoul.go.kr/rwww/html/ko/readingPlaza.jsp>

49

견고 읽고 소통하면 일상의 빛이 되는 공간 광화문 책마당 운영

역사성을 가진 광화문 광장의 공간 곳곳에 책문화를 접하고 소통할 수 있는 「광화문 책마당」을 조성·운영하여 안전하고 쾌적한 시민의 일상·문화공간을 제공합니다.

시행일 | 2023년 4월



새롭게 시작해요

위 치 서울시 종로구 세종대로 175 광화문 광장

규 모 26,200㎡

사업취지 도심 속 시민 누구나 휴식, 독서, 문화를 접할 수 있는 보행 광장을 조성합니다.

핵심내용 실내 책문화공간 조성, 야외 광장 북 캠핑, 북 버스킹 및 사람책, 힐링과 북 등 다양한 문화 프로그램을 제공합니다.



자세히 알아보아요

Q1 광화문 책마당은 무엇인가요?

보다 다양한 다수의 시민들에게 다가가고자 재개장한(22. 8.) 광화문 광장 곳곳에 책과 문화 프로그램을 담아 시민들이 도심 속 일상에서 자유롭게 휴식과 산책, 독서와 소통을 누릴 수 있도록 합니다.

Q2 지원내용(프로그램)은 무엇인가요?

- 멋진 책 디자인 조형물과 책이 있는 문화공간에서 만남과 인생 사진 등을 찍을 수 있는 랜드마크 공간을 누릴 수 있습니다.
- 경복궁과 인왕산을 배경으로 한 육조마당에서 선별된 다양한 주제의 도서 5,000여권을 읽고 휴식도 누릴 수 있습니다.
- 책과 마음 힐링을 주제로 한 상담과 소통 프로그램, 사람책과 산책, 클래식·재즈 등 공연예술 프로그램과 결합된 토크를 버스킹 형태로 즐길 수 있습니다.

Q3 언제, 어디에서 이용할 수 있나요?

- '23.4월까지 공간을 조성하며 4월부터 이용이 가능할 것으로 예상됩니다.
- 광화문 라운지, 세종 라운지 등 실내 공간과 육조마당, 놀이마당 등 야외 광장에 조성하고 운영할 예정입니다.

Q4 어떻게 이용하나요?

광장 방문시 자유롭게 참여 가능하며, 홈페이지(추후 오픈 예정)를 통해 프로그램 등은 참여 신청이 가능합니다.

Q5 기대효과는 무엇인가요?

- 복잡한 도심 속을 오가는 중 안전하고 쾌적함 속에 휴식과 산책, 책과 문화 프로그램을 접함으로써 시민들의 일상의 삶의 질을 한층 더 높일 수 있습니다.
- 도심 한복판에서 선별된 주제의 도서, 시민 살림살이와 일상에 도움이 될 다양한 정책 정보들을 우연히 마주할 수 있어 시민 한 사람 한 사람의 지식문화 리터러시를 향상하는데 기여합니다.

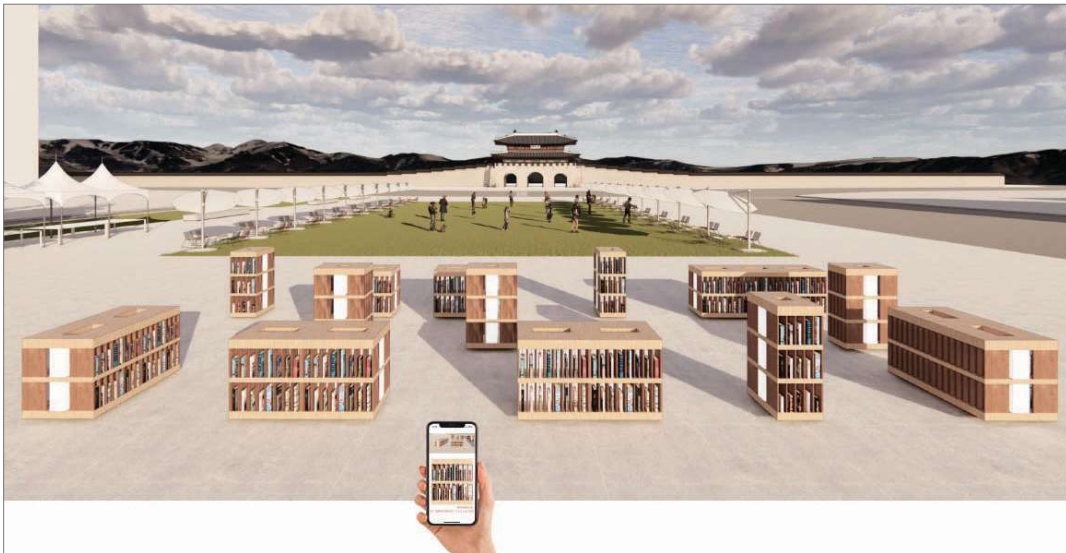

문의 | 서울도서관 도서관정책과 02-2133-0226

50

국내 최초 아트북 기반 공공복합문화공간 서울아트책보고 운영

고척스카이돔 지하공간을 리모델링하여 시민 누구나 아트북을 쉽게 접하고 즐길 수 있는 공공 복합 문화공간 「서울아트책보고」를 운영합니다.

시행일 | 2022년 11월 14일



새롭게 시작해요

위 치 고척스카이돔 지하1층(구로구 경인로 430)

규 모 2,656㎡

운영시간 평일 11:00 ~ 20:00 / 주말·공휴일 10:00 ~ 20:00

※ 휴관일 : 매주 월요일, 1월1일, 설날연휴 및 추석연휴

- 운영내용**
- 아트북 열람실 운영 및 아트북 전문서점 도서·굿즈 위탁판매
 - 아트북 관련 전시·체험·강연·아카데미 문화프로그램 운영
 - 아트북 열람과 개방형 휴식 공간 북카페 운영

공간구성

	공간구분	기능 및 운영
판매 공간	열린보고 전문서점	분야별 전문서점 입점, 아트북 및 굿즈 위탁판매
	북카페 북카페	개방형 휴식 및 열린 공간
	즐거보고 아트북체험존	세계그림책 소장, 어린이·가족대상 체험프로그램 운영
서비스 공간	중정광장	공간 입구로 로비기능 및 전시·휴식 공간
	자료보고 아트북열람실	전문아트북, 절판본, 희귀본 등 아트북 특화자료실
	아트보고 갤러리	아티스트, 예술단체, 출판사 등과 협업 통한 전시
	해보고 워크숍룸	예술과 책을 기반으로 강좌, 세미나, 아카데미 운영



자세히 알아보아요

Q1 아트북이란 무엇인가요?

‘아트북’은 책과 예술이 결합되어 예술적 체험을 할 수 있는 책을 말합니다. 그림책, 팝업북, 사진집, 일러스트북, 미술작품집 등이 아트북의 범주에 속합니다.

Q2 누가 이용하나요?

아트북에 관심있는 서울시민 모두가 이용이 가능합니다.

Q3 어디에 있나요?

구로구에 있는 고척스카이돔 지하1층에 있습니다.

Q4 어떻게 이용하나요?

- 별도의 회원가입 없이 무료로 아트북 열람과 전시 관람이 가능합니다.
- 전문서점의 도서는 구매 후 이용하실 수 있습니다.(건본도서 제외)
- 체험 프로그램은 서울아트책보고 홈페이지(www.artbookbogo.kr)를 통해 사전 신청할 수 있으며, 현장신청도 가능합니다.

Q5 기대효과는 무엇인가요?

- 고척돔의 시설 활용도를 높이고, 주변 문화시설이 적었던 서남권 시민들의 문화 향유 기회가 확대될 것으로 기대됩니다.
- 서울아트책보고에 소장되어있는 1만 5천여 권의 아트북은 예술에 첫걸음을 떼는 시민을 위한 기초 예술 입문서부터 예술 분야를 전공자 및 종사자를 위한 전문서까지 폭넓게 마련되어 있어 많은 시민들이 쉽게 아트북을 접할 수 있을 것으로 예상됩니다.
- 전시 및 체험·참여 프로그램이 연중 운영되어 시민들에게 다양한 문화체험의 기회를 제공합니다.

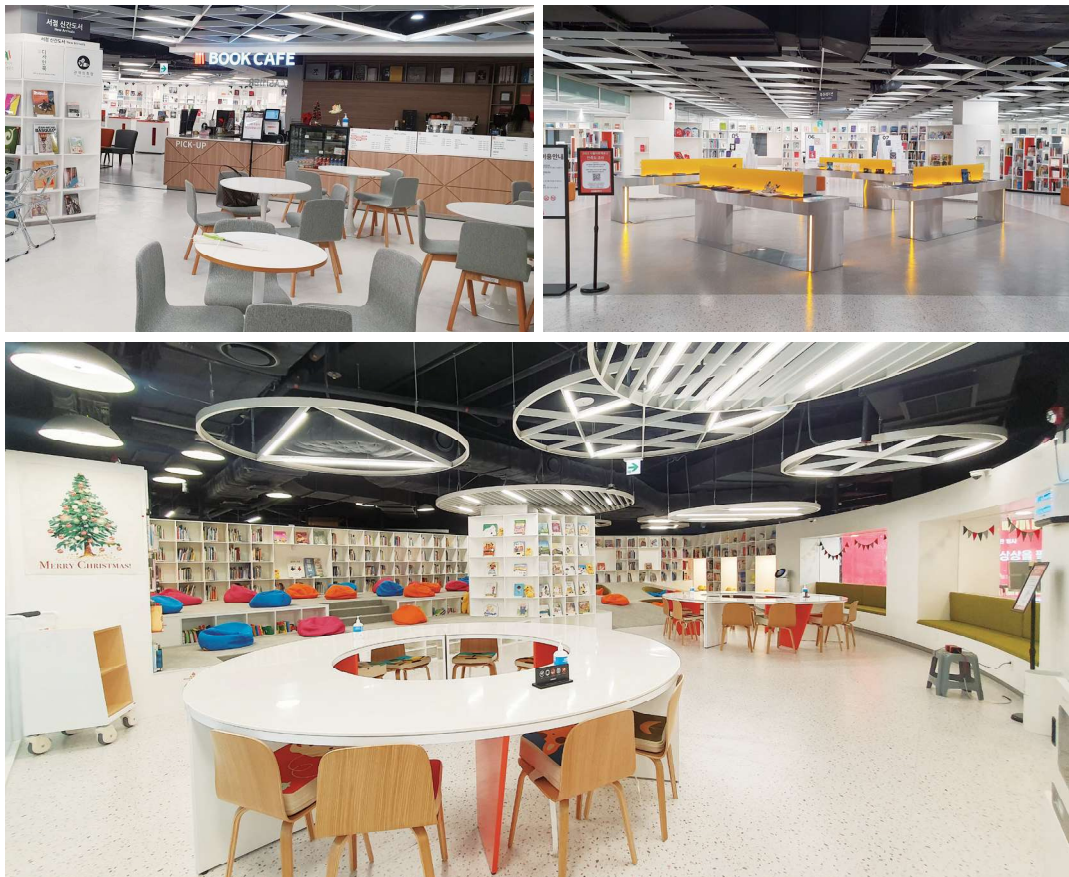

문의 | 서울도서관 02-2133-0202

홈페이지 | www.artbookbogo.kr

51

밤하늘을 도화지 삼아 그려내는 빛 그림!

2023 한강 불빛 공연(드론 라이트 쇼)

서울시는 서울페스타 2023과 연계하여 5월 한 달 동안 아름다운 한강의 야경을 배경으로 「한강 불빛 공연(드론 라이트 쇼)」을 개최합니다.

시행일 | 2023년 5월



새롭게 시작해요

사업취지 한강을 서울의 대표 야간관광 명소로 개발하여 코로나19로 침체된 서울 관광산업을 활성화 하고자 합니다.

핵심내용 5월 매주 토요일 저녁 1회 드론 라이트 쇼 공연(1회당 10분 내외)을 합니다.

혜택·부담 서울시가 주최하는 관광 행사를 통한 시민 여가·문화 향유 기회를 확대합니다.



자세히 알아보아요

Q1 '드론 라이트 쇼'란 무엇인가요?

드론 군집 비행이라고도 불리는 드론 라이트 쇼는 5G 통신기술을 바탕으로 조명 장치가 부착된 무인항공기가 한 개의 점이 되어 이미지를 표현하는 것입니다. 대표적인 예로는 2018년 평창동계올림픽 개막식에서 1,218대의 드론으로 만든 대형 오륜기가 있습니다.

Q2 공연의 세부 내용은 무엇인가요?

5월 매주 토요일 저녁, 드론 300대 이상을 활용하여 10분 내외의 공연을 진행합니다. 매주 다른 주제로 공연이 진행되며 음악, 조명 등 다양한 연출을 통해 멋진 공연을 펼칠 예정입니다.

Q3 공연을 관람하기 위한 절차가 있나요?

무료로 진행되며 별도의 신청 절차 없이 공연 장소에 오시면 자유롭게 공연을 즐길 수 있습니다.

Q4 어디서 개최되나요?

한강공원 상공에서 진행됩니다. 서울페스타 2023 개최지와 연계하여 한강공원 중 최적의 장소를 선정할 예정입니다. 정확한 공연 장소는 추후 서울시 소식지, 누리 소통망(SNS) 등을 통해 확인 부탁드립니다.

Q5 기대효과는 무엇인가요?

- 코로나19로 침체된 서울 관광산업의 회복과 재도약의 계기를 마련하고자 합니다.
- 서울시민과 국내·외 관광객에게 서울의 대표 야간관광명소로 한강의 인지도를 제고하고자 합니다.



문의 | 관광정책과 02-2133-1845



52

한강 빛·미디어아트 랜드마크

서울라이트 한강 빛섬축제 개최

서울라이트는 서울을 세계적인 미디어아트 랜드마크로 자리매김하고자 기획된 미디어아트·빛 축제로, 서울에서 개최되는 미디어아트·빛축제를 통칭하는 대표 브랜드입니다.

아름다운 한강의 밤을 수놓을 레이저 아트, 라이트 런, 강연 퍼포먼스로 이루어진 제1회 서울라이트 한강 빛섬축제를 개최합니다.

시행일 | 2023년 10월 14일 ~ 10월 28일



새롭게 시작해요

사업취지 한강 일대 어디서나 즐길 수 있는 수변 서울라이트 한강 빛섬축제를 개최하여 미디어아트를 선도하는 국제 예술 도시로 자리매김하고자 합니다.

핵심내용 레이저 아트(Laser Art), 라이트 런(Light Run), 빛섬 렉처(Lecture, 강연 퍼포먼스), 빛 조형물, 시민체험 공간 조성 등 부대행사를 개최할 예정입니다.

혜택 서울시가 주최하는 서울라이트 한강 빛섬축제를 통해 레이저아트 전시관람 및 축제에 참여하실 수 있습니다.



자세히 알아보아요

Q1 서울라이트 한강 빛섬축제란 무엇인가요?

매년 장소를 달리하여 한강의 6개의 섬[3도(난지도, 여의도, 선유도), 3섬(노들섬, 서래섬, 뚝섬)]을 잇는 한강 빛·미디어아트 축제입니다.

Q2 개최내용(축제)는 무엇인가요?

- 메인프로그램 : 3L
- ① 레이저 아트(Laser Art) | 레이저 아트 및 무빙라이트를 설치, 다양한 빛의 역동적 효과를 연출하여 차별화된 미디어아트 전시를 선보입니다.
- ② 라이트 런(Light Run) | 시민이 빛 티셔츠를 입고 라이트 봉을 들고 한강변을 달려 축제장소에 도착하는

○ 매력특별시 ○

시민참여 달리기(5km)로 거대한 무빙 미디어아트 작품인 라이트 런 행사를 개최합니다.

- ③ 빛섬 렉처(Lecture) | 확장현실(XR)로 미디어아트 작품 및 기술을 소개하는 짧은 야외 강연 퍼포먼스로 미디어 콘텐츠와 기술에 관한 담론을 공유하는 강연 퍼포먼스가 개최됩니다.
- 부대행사로 라이트 플라워, 빛 조형물, 시민체험공간 등 다채로운 빛·미디어아트 행사가 2023년 개최장소인 서래섬 반포한강공원 일대에서 펼쳐집니다.

Q3 어떻게 참여할 수 있나요?

- 전시관람, 체험 등 행사는 무료로 관람할 수 있으며, 라이트 런의 경우 사전 참가자 모집을 통해 선정된 시민이 참여할 수 있습니다.
- 개막식 및 라이트 런 등 인원이 제한된 행사의 경우 참가대상 선정 방법은 별도 공지를 통해 진행될 수 있음을 양지하여 주시기 바랍니다.

Q4 언제, 어디서 개최 되나요?

서울라이트 한강 빛섬축제는 2023년 10월 14일부터 10월 28일까지 15일간 서래섬, 세빛섬을 포함한 반포한강공원 일대에서 개최할 예정입니다. (* 날씨 및 일몰시간에 따라 일정 변동)

Q5 기타사항

자세한 행사 프로그램, 신청 및 이용방법 등은 별도 행사 홈페이지 등을 통해 안내할 예정입니다.

Q6 기대효과는 무엇인가요?

- 서울라이트 한강 빛섬축제는 빛의 간섭이 별로 없는 한강을 무대로 레이저를 활용한 품격 높은 미디어아트 전시를 선보이는 독특한 빛 축제입니다.
- 한강 일대 어디서나 관람과 참여가 가능한 레이저아트 전시 및 축제를 통해 한강을 찾은 시민에게 예술 향유의 기회와 휴식을 가져다 줄 것입니다.



문의 | 도시경관담당관 02-2133-1937

53

광화문광장이 미디어아트 명소로 거듭납니다

서울라이트 광화 빛축제, 광화문광장 미디어파사드 전시

서울라이트는 서울을 세계적인 미디어아트 랜드마크로 자리매김하고자 기획된 미디어아트·빛 축제로, 서울에서 개최되는 미디어아트·빛축제를 통칭하는 대표 브랜드입니다.

새로 개장한 광화문광장의 세종문화회관을 통해 수준 높은 미디어아트 전시를 연중 운영하고, 광장 일대 건물의 파사드에 레이저·라이트 쇼로 겨울밤을 화려하게 수놓는 빛 축제를 연례 개최합니다.

시행일 | 2022년 12월



새롭게 시작해요

사업취지 올해 처음으로 선보이는 <서울라이트 광화>는 광화문광장 주변 건물들의 미디어파사드와 광장에서 펼쳐지는 라이트쇼가 어우러지는 대규모 미디어파사드 빛축제로 광화문광장의 야경을 화려하게 수놓아 광장을 찾은 시민들과 관광객들에게 즐거운 경험을 선사하고자 합니다.



자세히 알아보아요

Q1 광화문광장 미디어파사드란 무엇인가요?

세종문화회관 체임버홀 및 대극장 측면에 세계적인 수준의 해상도(4K, 5만안시)를 구현하는 빔프로젝션을 통해 빛을 통한 미디어아트 영상물을 투사하여 누구나 즐길 수 있는 전시를 운영합니다.

Q2 전시 프로그램은 무엇인가요?

광화문광장 미디어파사드 전시는 국내외 대표적인 미디어아트 작가들의 작품으로 구성되어 연 3회 개최합니다.

Q3 어떻게 참여하나요?

야간에 광화문광장을 방문하는 시민이라면 누구나 광화문광장 미디어파사드 전시를 감상하실 수 있습니다.

Q4 미디어파사드 전시와 빛축제는 언제 어디서 개최하나요?

- 광화문광장 미디어파사드 전시는 세종문화회관 체임버홀 및 대극장 측면에 미디어아트 작품이 상시로 상영되며 연중 일몰 후 시간대(연중 : 18시~23시, 하절기 20시~23시)에 감상하실 수 있습니다.

○ 매력특별시 ○

- 서울라이트 광화 빛 축제는 12월 중순부터 연말연시 행사로 연례 개최됩니다.

Q5 기대효과는 무엇인가요?

- 서울의 가장 중심이 되는 장소인 광화문광장의 주변 미디어파사드와 어우러지며 야간경관을 미디어 아트를 통해 환상적인 분위기를 연출합니다.
- 수준 높은 야간 문화예술 콘텐츠로서 광장을 방문하는 시민들과 관광객들에게 즐길 거리를 제공하여 관광 및 주변 상권 경제 활성화에 기여합니다.

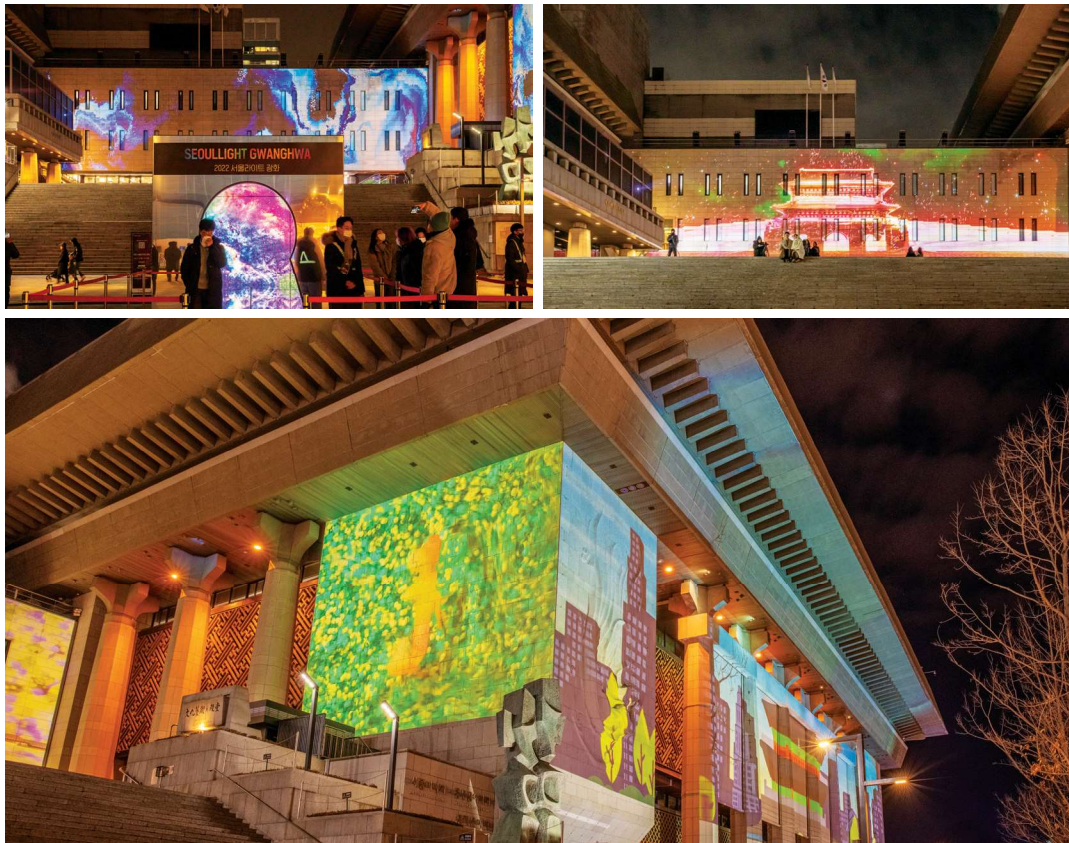

문의 | 도시경관담당관 02-2133-1936

54

디지털 감성 문화도시 서울을 대표하는 미디어아트·빛축제 서울라이트 DDP 개최

서울라이트는 서울을 세계적인 미디어아트 랜드마크로 자리매김하고자 기획된 미디어아트·빛 축제로, 서울에서 개최되는 미디어아트·빛축제를 통칭하는 대표 브랜드입니다.

DDP에서는 다양한 스토리의 미디어아트와 빛·조명이 어우러진 서울라이트 DDP를 9월과 12월 연 2회 개최합니다.

시행일 | 2023년 1월 1일



무엇이 달라졌나요?

구 분	종 전	변 경
서울라이트 DDP	10월, 12월(연 2회)	9월, 12월(연 2회)



자세히 알아보아요

Q1 서울라이트 DDP란 무엇인가요?

- 서울라이트 DDP는 가을과 겨울에 DDP의 외장 벽면을 캔버스로 활용하여 선보이는 서울을 대표하는 미디어아트·빛 축제입니다.
- 특히, 겨울에는 222M에 달하는 DDP 전면의 3차원 곡면 외벽을 활용하는 초대형 미디어아트를 선보입니다.
- 서울 시민 여러분께 잊지 못할 시간을 선물하고자 기획된 DDP의 대표적인 야간 콘텐츠로서 디지털 감성 문화 도시로 서울을 더욱 매력적으로 만들고 있습니다.

Q2 언제, 어디서 볼 수 있나요?

- 9월과 12월에 DDP에서 관람하실 수 있습니다. 자세한 일정은 홈페이지를 참조하여 주시기 바랍니다.
- DDP 유튜브 채널과 DDP 디자인랩 1층에 위치한 미디어아트 갤러리에서는 역대 서울라이트 DDP 작품을 상시 관람하실 수 있습니다.

Q3 어떻게 이용하나요?

별도의 신청없이 DDP에 오시면 누구나 관람하실 수 있습니다.

○ 매력특별시 ○



 문의 | 서울디자인재단 전시2팀 02-2153-0082

 홈페이지 | www.ddp.or.kr 유튜브 | www.youtube.com/ddpseoul/ 인스타그램 | @ddp_seoul

55

예술로 일상이 축제되는 서울

2023 아트페스티벌_서울

경제

문화

관광

안전

2023년 아트페스티벌_서울은 사계절 내내 추진 가능한 체계로 개편하여 각 계절의 특성과 축제의 성격을 갖춘 시즌제 축제로 운영됩니다.

시행일 | 2023년 5월



무엇이 달라졌나요?

구 분	종 전	변 경
축제 운영 계절 확대	가을, 겨울 시즌 중심으로 축제 추진 (시범 운영)	사계절 내내 축제를 즐길 수 있는 체계로 개편
비교	상반기 코로나19 급증 및 하반기 안화 추세에 따른 가을, 겨울 축제로 집중 개최	봄, 여름, 가을, 겨울 계절의 특성과 축제별 성격(키워드)을 갖춘 축제로 추진

사업목적 <아트페스티벌_서울> 통합 브랜드 체계 개편을 통한 사계절 내내 즐길 수 있는 축제 콘텐츠를 마련합니다.

사업내용 계절별 대표 축제를 추진합니다.

사업기간 2023년 1월 ~ 12월

시즌	봄	여름	가을	겨울
핵심타겟	가족, 어린이	MZ세대(젊은 층)	친구, 연인, 가족	예술가
연관	#가족 #나들이	#대중성 #참여	#예술성 #우수예술	#새로운예술 #융복합 #미디어
컨셉	5월 가정의 달 맞이 가족단위의 방문 가능한 축제	전 연령 참여 가능한 대중성 있는 예술 축제	다양한 국내외 우수 예술을 관람할 수 있는 축제	새로운 형태의 융복합 예술을 체험할 수 있는 축제

시즌	봄	여름	가을	겨울
공간(예정)	공원(마포비축기지)	한강(한강공원)	도심광장	창작공간
대표축제 (예시)	거리예술 시즌제	서울비보이축제	한강노들섬오페라 서울거리예술축제 서울생활예술축제	서울융합예술축제

※ 각 계절별 축제 구성은 변경, 추가될 수 있음

자세히 알아보아요

Q1 아트페스티벌_서울이란 무엇인가요?

아트페스티벌_서울은 서울문화재단이 그간 지속해온 축제와 새로운 축제들을 하나로 모아 사계절 내내 시민의 접근성을 높이고, 서울을 대표하는 축제로 기억되기 위해 '예술로 일상이 축제되는 서울' 슬로건과 함께 시작된 통합 축제 브랜드입니다.

Q2 계절별로 어떠한 축제들로 구성되어 있나요?

- **봄** | 가정의 달에 맞춰 가족단위로 방문할 수 있는 축제
- **여름** | 전 연령 참여 가능한 대중성 있는 예술 축제
- **가을** | 국내외 다양한 우수 공연예술과 거리예술을 관람할 수 있는 축제
- **겨울** | 다음 시대를 위한 새로운 융·복합 예술을 즐길 수 있는 축제로 구성될 예정입니다.

Q3 어떻게 참여할 수 있나요?

모든 축제는 무료로 운영할 계획이며, 세부적인 참여 방법은 각 축제 개최 전 아트페스티벌_서울 누리집을 통해 안내할 예정입니다.

Q4 기대효과는 무엇인가요?

코로나19 사회적 거리두기 단계 완화 이후 문화예술의 도시로 도약할 서울시에 발 맞춰 예술축제로 문화예술의 위상과 시민 문화향유 향상에 기여할 것으로 예상됩니다.



아트페스티벌_서울 E



서울비보이페스티벌



서울거리예술축제



한강노들섬오페라



서울생활예술페스티벌



서울융합예술페스티벌

문의 | 서울문화재단 축제기획팀 02-758-2043

홈페이지 | <http://www.sfac.or.kr/artsfestivalseoul>

56

한강과 가장 가까워지는 발걸음도 즐거운 축제가 있다 차 없는 잠수교 뚜벅뚜벅 축제

달빛 무지개 분수와 노을을 배경으로 사진도 찍고, 한강을 바라보며 음악도 즐기고~ 잠수교 뚜벅뚜벅 축제에서 만날 수 있습니다.

시행일 | 2023년 상반기



무엇이 달라졌나요?

구 분	종 전(2022)	변 경(2023)
기 간	9~10월	5~6월, 9~10월
내 용	축제	축제 및 보행교 체험 확대



자세히 알아보아요

Q1 잠수교 뚜벅뚜벅 행사란 무엇인가요?

잠수교의 보행교 전환에 앞서 차 없는 다리 시범 운영을 통하여 보행교 체험의 기회를 제공하고자 개최되는 행사입니다. 잠수교의 보행 공간화를 통하여 다양한 문화프로그램과 한강의 노을을 즐길 수 있습니다.

Q2 어떤 프로그램이 진행되나요?

- 상설 프로그램으로 플리마켓, 구석구석 라이브, 책읽는 잠수교, 노을 포토존, 빈백에서 한강을 바라보며 휴식을 취할 수 있는 멍때리기 공간, 공기놀이 등을 즐길 수 있는 잠수교 놀이터 등이 운영됩니다.
- 이벤트 프로그램은 잠수교 라이브, 푸드트럭, 브릿지플라워 등이 준비될 예정입니다.

Q3 언제, 어디서 개최되나요?(세부 일정 추후 확정)

- 5~6월, 9~10월 등 총 4개월 간 매주 일요일에 잠수교와 반포한강공원 일대에서 잠수교 뚜벅뚜벅 행사를 만날 수 있습니다.
- 행사 시간은 오후 1시부터 9시까지로 예정되어 있습니다. 단, 교통통제는 오전 9시부터 저녁 11시까지입니다.

Q4 식음료도 판매하나요?

간단한 식음료를 판매하는 푸드트럭이 잠수교에서 운영됩니다. 또한 한강 야시장이 함께 열리는 때에는 잠수교 남단 광장에서 다양한 푸드트럭을 만날 수도 있습니다.

Q5 어떻게 이용하나요?

참여형 행사이기 때문에 별도의 예약은 필요하지 않습니다. 다만, 일부 프로그램의 경우 대기 시간이 있을 수 있습니다.

Q6 주의해야 할 점은 무엇인가요?

- 실외에서 개최되는 행사이므로 우천, 홍수, 태풍 등 기상상황에 영향을 받습니다. 기상악화시 일기예보 등에 따라 일부 또는 전체 행사가 취소될 수 있으니 사전에 반드시 행사 진행 여부를 확인해주세요.
- 또한 잠수교 행사 기간에는 주차장이 혼잡할 수 있으니 대중교통을 이용하여 주시기 바랍니다.
- 행사 기간 및 프로그램은 변동될 수 있으니, 사전에 반드시 확인해주시기 바랍니다.



문의 | 한강사업본부 문화홍보과 02-3780-0760

홈페이지 | 스토리 인 서울 <https://www.seoul.go.kr/story/jamsugyo/pc.html>

인스타그램 | 한강사업본부 hangang.official

57

양질의 문화예술교육 학습·체험기회 제공을 위한 동북권·동남권·서북권 서울예술교육센터 개관

아동·청소년 및 지역주민에게 특별한 예술 창작과 체험 기회를 제공하여 문화시민으로 성장을 지원하고자 동북, 동남, 서북 서울예술교육센터를 신규 개관·운영합니다.

시행일 | 2023년 9월/12월



새롭게 시작해요

사업취지 아동·청소년을 비롯한 지역주민에게 예술 창작과 체험 기회를 제공하는 예술교육센터를 개관하여 문화시민으로 성장할 수 있도록 지원합니다.

구분	동북권('23.9월 개관)	동남권('23.12월 개관)	서북권('23.12월 개관)
기간	강북구 미아동 811-2	서초구 반포동 1-1번지	은평구 수색동 358-10
규모	연면적 4,725.36㎡ 지하1층~지상4층	연면적 7,819.29㎡ 지하2층~지상5층	연면적 2,942.38㎡ 지하1층~지상4층
시설	공연장, 전시실, 강의실, 예술가Lab (연극·뮤지컬교육 특화시설)	공연장, 전시실, 연습실, 강의실 (음악교육 특화시설)	공연장, 교육·연습실, 회의실 (무용교육 특화시설)

※ 서울(용산, 도심권), 서서울(양천, 서남권) 예술교육센터 기 운영 중





자세히 알아보아요

Q1 동북권·동남권·서북권 예술교육센터는 어떤 시설인가요?

- 공연장, 전시실, 강의실 및 연습실을 갖춘 지역 특화공간으로 예술 체험교육과 창작·공연이 상시적으로 이루어지고,
- 예술을 좋아하거나 관심있는 사람들은 누구나 자유롭게 예술 교육을 받거나, 체험할 수 있는 시설입니다.
- 동북권은 연극·뮤지컬, 동남권은 음악, 서북권은 무용에 특화된 시설을 완비하고 특화된 프로그램을 운영할 것입니다.

Q2 누가 이용할 수 있나요?

전문 예술인 뿐만 아니라 각 예술교육센터에서 운영하는 프로그램 참여를 원하거나 예술에 관심있는 시민 모두가 이용할 수 있습니다.

Q3 어떤 프로그램이 있나요?

- **동북권** | 공연예술 바로 알기, 연극·뮤지컬 장르 전문교육 및 생애주기별 맞춤형 예술 교육 등 **연극·뮤지컬 중심 교육프로그램** 운영
- **동남권** | 아동·청소년 음악영재 교육, 악기 체험 교육 및 생애주기별 맞춤형 음악 체험·감상 등 **음악 중심 교육프로그램** 운영
- **서북권** | 일반시민 대상 생애주기별 맞춤형 무용 교육, 무용 예술 바로 알기 및 무용인 대상 심화 교육 등 **무용 중심 교육 프로그램**을 제공
- 각 권역별 특성에 맞는 공연과 전시 예술 활동이 이루어질 것입니다.

Q4 기대효과는 무엇인가요?

기존에 운영 중인 서울(용산, 도심권)·서서울(양천, 서남권) 예술교육센터와 함께 서울시 관내 5개 주요 권역별 예술교육센터가 조성되며, 아동·청소년 및 지역 주민 대상 예술 교육 저변이 확대될 것으로 기대됩니다.



문의 | 문화예술과 02-2133-2566



홈페이지 | 서울문화재단 <https://www.sfac.or.kr/index.do>

58

연극인들의 창작활동 지원공간 (가칭)연극창작지원시설 개관

대학로 소극장 및 창작극장의 위기를 해소하기 위해 연극제작 초기단계부터 공연까지 종합지원하는 연극창작 거점시설인 '연극창작지원시설'이 2023년 하반기 개관합니다.

시행일 | 2023년 하반기



새롭게 시작해요

- 위 치** 성북구 동소문동1가 1-4 외 1필지(한성대입구역 인근)
- 규 모** 지하2층~지상6층 (연면적 7,273.3㎡)
- 사업취지** 창작공연계 보호·활성화를 위해 연극제작 초기단계부터 공연까지 종합지원하여 시민들의 다양한 문화향유 기회를 확대합니다.
- 사업내용** 연극창작공간 지원, 연극인 역량향상 전문교육프로그램 운영, 우수작품 공연 등



자세히 알아보아요

Q1 연극창작지원시설은 어떤 곳인가요?

- 연극공연 제작시 작품 개발단계부터 공연제작·실연까지 전 과정을 종합 지원하기 위한 다양한 공간을 갖추고 있습니다.
- 블랙박스극장(150석), 소극장(212석), 연습실, 리딩룸, 멀티미디어 편집실 등 공연관련 시설뿐만 아니라 연극 서적과 공연 자료들을 한눈에 볼 수 있는 연극 아카이브를 갖추고 있습니다.

Q2 누가 이용할 수 있나요?

- 공연연습실, 리딩룸 등 창작공간은 연극인들이 이용할 수 있습니다.
- 연극 아카이브는 일반시민들도 자유롭게 이용할 수 있으며, 공연장에서 개최되는 공연은 누구나 관람 가능합니다.

Q3 어떤 프로그램이 있나요?

연극인 창작역량강화를 위한 무대기술 전문교육 프로그램, 세미나 및 토론회 개최, 연극공연 작품제작비

지원사업 등을 진행할 예정입니다.

※ 자세한 프로그램은 추후 서울문화포털 누리집(<https://culture.seoul.go.kr/>)을 통해 공지예정

Q4 기대효과는 무엇인가요?

예술성과 실험성을 갖춘 다양한 연극단체의 안정적 창작 환경을 조성하고, 연극인과 일반시민이 함께 즐길 수 있는 열린 문화공간으로 시민문화 향유 기회 확대에 기여합니다.



조감도

 문의 | 문화예술과 02-2133-2578

59

서울연극센터 리모델링 재개관

옛 혜화동사무소를 리모델링해 2007년 개관한 서울형 연극 창작 생태계의 허브 서울연극센터가 2023년 더 안전하고, 더 새로운 예술공간으로 탈바꿈하여 재개관합니다.

시행일 | 2023년 3월(예정)



무엇이 달라졌나요?

구분	증전	변경
외경		
연면적	890.88㎡	942.61㎡
세부공간 구성	1층 공연예술 관련 도서 열람 2층 아카데미룸, 세미나실, 운영사무실	1층 공연예술 관련 정보 라운지 2층 아카데미룸, 리딩룸, 공유랩 3층 아트박스 4층 운영사무실

프로그램 전문 연극인 재교육 프로그램 <플레이 업(PLAY-UP) 아카데미>¹⁾, 웹진 <연극in>²⁾ 등

1) 연극인의 창작 역량 강화를 위해 현장에서 활발하게 활동하고 있는 연극인을 대상으로 한 재교육 프로그램

2) 동시대 연극에 관한 콘텐츠를 제공하고 창작자와 관객을 매개하는 연극 전문 온라인 매체(<https://www.sfac.or.kr/theater>)

 **자세히 알아보아요**

Q1 서울연극센터는 어떤 공간인가요?

서울연극센터는 대학로(종로구 대명길3)에 위치한 연극 창작 플랫폼입니다. 연극 분야 생태계를 활성화 시키기 위해 연극인에게는 안정적인 창작환경과 교류를 지원하고, 대학로를 찾는 시민에게는 공연예술에 관한 정보를 제공합니다.

Q2 누가 이용할 수 있나요?

- 서울연극센터는 예술가, 시민 등 대학로를 찾는 모두가 이용가능한 공간입니다. 누구나 이용이 가능한 1층의 라운지와 예술가가 주로 이용하는 2층의 아카데미룸, 리딩룸, 공유랩, 3층의 다목적 실험형 창작 스튜디오 등으로 구성됩니다.
- 특히 1층의 라운지는 공연을 보러 가기 전 잠시 쉬어갈 수도 있고 공연에 관한 정보도 얻을 수 있는 열린 공간입니다. 때때로 소규모 공연도 펼쳐질 예정입니다.

Q3 지원내용(프로그램)은 무엇인가요?

- 대학로 소극장에서 진행되고 있는 공연에 관한 정보를 얻을 수 있는 1층 라운지 공간, 동시대 연극 관련 이슈를 다루는 웹진 <연극in> 등 온·오프라인을 통해 연극에 관한 소식을 확인할 수 있습니다.
- 예술가는 전문 연극인 재교육 프로그램 <PLAY-UP 아카데미>를 수강할 수 있고, 2층 아카데미룸, 리딩룸, 공유랩 등에서 창작을 위한 작업 공간을 이용할 수 있습니다.
- 3층 아트박스(가칭)에서는 창작 실험을 할 수 있는 공연과 전시가 진행됩니다.

Q4 언제, 어디서, 어떻게 이용할 수 있나요?

현재 2023년 3월 개관을 목표로 준비 중에 있으며 운영일과 시간, 이용 방법 등은 추후 서울문화재단 홈페이지를 통해 확인할 수 있습니다.

Q5 기대효과는 무엇인가요?

세계 최대 소극장 밀집 지역인 대학로에 자리 잡고 2007년 개관해 2023년 새롭게 문을 여는 서울연극센터는 연극 생태계 활성화를 위해 여러 방면의 지원을 할 예정입니다. 대학로를 찾는 사람들이 더 다양한 공연예술의 경험을 할 수 있도록 공연관람의 문턱을 낮추고, 연극인에게는 교육 프로그램, 창작의 실험을 할 수 있도록 직·간접적으로 지원할 것입니다.

 문의 | 서울문화재단 서울연극센터팀 02-743-9333

 홈페이지 | www.sfac.or.kr

60

광화문 월대 복원 및 월대마당 조성

대한민국 대표공간의 역사성·정체성 회복을 위해 문화재청과 서울시가 2018년부터 공동으로 추진하고 있는 경복궁 광화문 월대와 월대마당 조성이 완료되어 개장합니다.

시행일 | 2023년 12월



새롭게 시작해요

위 치 종로구 세종로 1-58 일대

규 모 월대마당 10,600㎡, 광화문 월대 폭29.7m, 연장50m(추정)

사업취지 일제강점기에 훼손된 대한민국 대표공간의 역사성 정체성 회복을 위해 경복궁 광화문 월대의 온전한 복원을 추진합니다.

사업기간 2018년 ~ 2023년 12월

사업시행사 문화재청(월대 복원), 서울시(월대마당 조성)



자세히 알아보아요

Q1 월대란 무엇인가요?

- 광화문 월대는 각종 의례, 행사 및 임금과 백성의 소통의 장소로 사용된 것으로 추정하고 있고, 법궁인 경복궁의 위엄을 나타내는 상징적인 장소입니다.
- 월대마당은 사직로 북측 경복궁 전면 광화문 월대 주변 광장을 지칭합니다.

Q2 월대와 해치상은 원형복원 되나요?

- 월대는 문화재청이 경복궁의 온전한 복원을 위해 정밀 발굴조사 후 원형 복원할 계획입니다.
- 해치상은 원래 자리가 사직로 차도상에 있어 부득이 원형 복원하는 월대 남측 끝 동·서측으로 이전 배치될 예정입니다.



Q3 해치상은 왜 광화문 앞에 있나요?

해치는 시비와 선악을 판단하여 안다고 하는 상상의 동물로서 화재를 물리치는 신수로도 여겨져 경복궁 남측으로 화산(火山)인 관악산이 보임에 따라 화재 예방의 의미로 물짐승인 해치를 광화문 앞에 설치하게 되었다고 합니다.

Q4 기대효과는 무엇인가요?

- **국가** | 일제에 의해 훼손된 경복궁 광화문 일대 역사를 회복하고 과거와 미래를 연결하는 소통의 장으로서 국가중심공간으로 조성합니다.
- **도시** | 서울의 정체성을 강화하고, 매력 증진을 통해 도시경쟁력을 강화합니다.
- **시민** | 국민적 자긍심을 느끼는 일상적 휴식공간을 제공합니다.
- **지역** | 유동인구 증가에 따라 지역상권이 활성화 됩니다.

문의 | 광화문광장사업과 02-2133-7716

홈페이지 | 광화문광장 <https://gwanghwamun.seoul.go.kr>

61

문화예술계의 AR·VR 등 실감형 콘텐츠 플랫폼 역할 수행 (가칭)남산 실감형 스튜디오 개관

미래 수요가 풍부한 AR·VR 등 실감형 콘텐츠를 문화예술분야(국악, 연극, 무용, 클래식 등)에서 적극적으로 제작할 수 있도록 인프라 및 콘텐츠 제작 지원 역할 수행을 위한 (가칭)남산 실감형 스튜디오를 2023년 7월 개관합니다.

시행일 | 2023년 7월



새롭게 시작해요

- 위 치** 중구 퇴계로 26가길 82 舊남산창작센터
- 규 모** 지상2층 (연면적 1,788㎡, 스튜디오 2실)
- 주요시설** XR·VFX스튜디오, 녹음실, 음향작업실, 편집실, 후반작업실 등
- 혜 택** 시민들은 AR·VR 등 실감형 콘텐츠 제작이 가능한 원스톱 제작 환경(스튜디오, 편집실 등)을 이용하고, 편집 등 제작 지원도 받을 수 있습니다.



자세히 알아보아요

Q1 남산 실감형 스튜디오는 어떤 곳인가요?

(가칭)남산 실감형 스튜디오는 문화예술계의 다양한 실감형 콘텐츠를 원스톱으로 제작하기 위해, 대형 LED WALL(가로 20m×세로 6m, 추후 확장 예정)을 갖춘 XR 스튜디오 및 크로마키 보드가 설치된 VFX 스튜디오를 비롯한 녹음실, 편집실 등을 갖추고 있습니다.

Q2 누가 이용할 수 있나요?

AR·VR 등 실감형 영상을 제작하고자 하는 예술인 및 시민 모두가 이용할 수 있습니다.

Q3 어떤 프로그램이 있나요?

- 실감 기술 활용에 대한 예술인 장벽 완화를 위해 예술인과 기술 전문가를 매칭·연계하는 네트워크를 구축합니다.

- 융합예술인력을 양성하기 위한 교육 프로그램을 운영합니다.

※ 자세한 프로그램은 추후 서울문화포털 누리집(<https://culture.seoul.go.kr/>)을 통해 공지예정

Q4 기대효과는 무엇인가요?

4차 산업 등 미래 창작환경에 대비한 문화예술과 첨단기술의 융합 콘텐츠 창·제작 환경을 조성하여, 문화 예술 창작자들에게 기획·촬영·편집·송출 원스톱 서비스로 고수준의 실감 콘텐츠 제작을 지원하고 시민들에게는 다양한 문화예술 경험을 제공합니다.



문의 | 문화예술과 02-2133-2586

62

오래된 차량 교체하고 더 맑은 서울 만들기에 동참하세요

노후 경유차 조기폐차 보조금 지원사업

2023년부터 노후 경유차 조기폐차 보조금 지원대상을 5등급 경유차에서 4등급 경유차로 확대하여 지원합니다. 또한 건설기계 지원대상도 도로형 3종(덤프트럭, 믹서트럭, 펌프트럭)에서 비도로형 2종(지게차, 굴착기)까지 지원합니다.

시행일 | 2023년 1월 1일



무엇이 달라졌나요?

조기폐차 보조금 지급대상	종 전	변 경
경유차	5등급 경유차	5등급 경유차 + 4등급 경유차
건설기계	도로형 3종(덤프트럭, 콘크리트믹서·콘크리트펌프 트럭)	도로형 3종(덤프트럭, 콘크리트믹서·콘크리트펌프 트럭) + 비도로형 2종(지게차, 굴착기)



자세히 알아보아요

Q1 조기폐차 지원이란 무엇인가요?

노후 경유차나 건설기계를 폐차할 때 차량에 따라 금액을 산정 후 보조금을 지원하여 미세먼지 저감 및 온실가스 감축에 동참하는 사업입니다.

Q2 누가 지원받을 수 있나요?

- 현재 배출가스 5등급 경유차 또는 2005년 이전 배출허용기준을 적용하여 제작된 도로용 3종 건설기계 소유자입니다.
- 2023년부터는 4등급 경유차와 비도로형 2종(지게차, 굴착기) 건설기계도 지원대상에 포함됩니다.

※ 비도로형 2종 세부 지원기준은 추후 환경부에서 확정

Q3 얼마나 지원하나요?

- 보험개발원에서 산정한 분기별 차량 기준가액을 참고하여 금액을 지원합니다.
- 5등급 경유차(3.5톤 미만 차량)는 최대 300만 원, 저소득층·소상공인·저감장치 부착 불가 차량 등은 최대 600만 원까지 지원합니다.
- 건설기계(도로형 3종, 비도로형 2종)는 최대 4,000만 원, 4등급 경유차는 최대 700만 원까지 지원합니다.

※ 지원 규모 및 산정 방식은 추후 변동될 수 있음

Q4 어떻게 신청하나요?

- 온라인을 통해 신청합니다. (<https://www.mecar.or.kr>, 민원서비스-저공해조치신청)
- 온라인 신청이 힘든 분들은 (사)한국자동차환경협회(☎1577-7121)를 통해 서류를 접수할 수 있습니다.

Q5 기대효과는 무엇인가요?

보다 많은 시민들이 노후 경유차 조기폐차 지원금을 받을 수 있도록 하여 대기오염물질 및 온실가스를 줄일 수 있습니다.



문의 | 대기정책과 02-2133-4240



홈페이지 | 서울시 <https://www.seoul.go.kr> 자동차 배출가스 등급제 <https://www.mecar.or.kr>

63

서울시 대표 환경마일리지 제도, '에코마일리지'와 '승용차마일리지'의 통합 서울시 통합에코 마일리지

서울시 에너지 절약 시민 실천 프로그램인 에코마일리지와 승용차마일리지를 모두 이용할 수 있는 통합에코 홈페이지가 신규 오픈됩니다. 이제부터는 각각 쌓은 서울시 환경마일리지를 하나의 통합 에코 마일리지로 모아 풍부하게 사용하세요.

시행일 | 2022년 12월 27일



무엇이 달라졌나요?

구 분	종 전	변 경
회원 통합	에코마일리지, 승용차마일리지 홈페이지 각각 회원가입	통합에코 홈페이지 회원가입으로 단일화
마일리지 합산	에코마일리지, 승용차마일리지 각각 적립	에코·승용차마일리지를 통합에코 마일리지로 등가 합산
사용처 통합	에코마일리지(9가지), 승용차마일리지(3가지) 사용처 각각 운영	기존 에코·승용차마일리지 사용처가 통합된 사용처(10가지) 에서 마일리지 사용
홈페이지	에코마일리지 ecomileage.seoul.go.kr 승용차마일리지 driving-mileage.seoul.go.kr	통합에코 마일리지 ecomileage.seoul.go.kr



자세히 알아보아요

Q1 「통합에코 마일리지」란 무엇인가요?

개별 서비스되던 서울시 에코마일리지 제도와 승용차마일리지 제도를 통해 적립한 마일리지를 하나의 통합에코 마일리지로 모아 쓸 수 있는 통합에코 홈페이지가 신규 오픈됩니다.



기본 에코마일리지 홈페이지



기본 승용차마일리지 홈페이지



통합에코 마일리지 홈페이지

Q2 서울시 에코마일리지란 무엇인가요?

가정 또는 사업장에서 전기, 상수도, 도시가스 에너지 절약 정도에 따라 마일리지를 드리는 제도입니다.

Q3 서울시 승용차마일리지란 무엇인가요?

자동차 주행거리를 줄이면 감축 정도에 따라 마일리지를 드리는 제도입니다.

Q4 누가 이용할 수 있나요?

• 에코마일리지

개인회원 | 서울시 거주자(마일리지는 가구 대표 회원 1인에게 지급)

단체회원 | 서울시 소재 사업장(법인·개인사업자·단체 등)

• 승용차마일리지 | 서울시 등록 12인승 이하 비사업용 승용·승합차 소유자

Q5 어떻게 이용하나요?

• 회원가입 | 통합에코 홈페이지 또는 구청·주민센터 방문 가입

※ 기존 에코·승용차마일리지 회원은 최초 로그인 시 통합에코 회원으로 전환 필요

• 통합에코 마일리지 참여 정보 등록 | 통합에코 홈페이지에서 에코마일리지 에너지 고객번호, 승용차마일리지 차량 번호판 및 계기판 사진 등 환경마일리지 참여를 위한 정보 등록

• 통합에코 마일리지 적립 및 사용 | 에코·승용차마일리지 에너지절약 평가를 통해 적립된 마일리지를 합산하여 다양한 사용처에서 사용

Q6 마일리지 평가 기준은 어떻게 되나요?

• 에코마일리지

개인회원 | 에코마일리지 개인회원 등록 다음 달부터 6개월 단위로 직전 2년과 같은 기간의 평균 에너지 사용량과 비교 평가

※ 전기(필수), 상수도, 도시가스(지역난방 포함) 고객번호 중 2가지 이상 등록

단체회원 | 4개월 단위(6~9월, 12~3월)로 온실가스 감축률, 감축량, 우수실천사례 종합평가(전문가 평가 위원회 심사)

※ 10TOE 미만은 온실가스 감축률만으로 평가(단, 전기고지서·사업자등록증 사본 및 전기 고객번호 등록 필수)

• **승용차마일리지**

정기마일리지 | 최초(또는 전년도 실적) 주행거리 정보 등록 후 1년 단위로 평가

※ 최초 주행거리 등록: 가입 후 차량 번호판·계기판 사진 및 주행거리 등록

※ 실적 주행거리 등록: 최초 주행거리 등록 1년 경과 후 30일 이내에 차량 번호판·계기판 사진 및 주행거리 등록

계절관리제 특별포인트 | 미세먼지 계절관리제 기간(12~3월) 동안의 주행거리를 심사

※ 계절관리제 기간 전(11월)/후(4월) 차량 번호판·계기판 사진 및 주행거리 등록 필수

Q7 **마일리지 지급 기준은 어떻게 되나요?**

• **에코마일리지(1마일리지=1원)**

개인회원 | 1~5만 마일리지

감축률(%)	제공혜택
0초과~5% 미만*	1만 마일리지
5~10% 미만	1만 마일리지
10~15% 미만	3만 마일리지
15% 이상	5만 마일리지

* 2회 연속 절감한 경우 0초과~5% 미만 절감시 1만 마일리지 지급(2023년 7월부터 시행 예정)

※ 계절관리제 특별포인트 : 미세먼지 계절관리제 기간(12~3월)에 직전 2년 동기간 평균 에너지 사용량 대비 20% 이상 감축 시 1만 마일리지 추가 지급

단체회원 | 10% 이상 감축 시 건물 규모에 따라 최대 1천만 원 시상

※ 10TOE 미만은 5만 마일리지 지급

• **승용차마일리지 (1마일리지=1원)**

정기마일리지 | 2~7만 마일리지

감축률(%)	감축량(km)	제공혜택
0초과~10% 미만**	0~1천km 미만	2만 마일리지
10~20% 미만	1~2천km 미만	3만 마일리지
10~20% 미만	2~3천km 미만	5만 마일리지
20~30% 미만	3천km 이상	7만 마일리지

※ 서울시 평균주행거리 이하 운행시 1만 마일리지 지급(2023년 7월부터 시행 예정)

** '0~10% 미만' 구간을 '0초과~10% 미만'으로 변경(2023년 7월부터 시행 예정)

계절관리제 특별포인트 | 미세먼지 계절관리제 기간(12~3월) 서울시 평균 주행거리의 50% 이하로 운행 시 1만 마일리지 지급

Q8 마일리지는 언제, 어디에서 사용할 수 있나요?

- **마일리지 유효 기간** | 적립일로부터 5년
- **마일리지 사용처** | 기부(사막화 방지, 에너지빈곤층), 온누리상품권, 문화상품권, 지방세 납부 및 현금전환(ETAX), 에코머니 카드포인트 전환, 아파트 관리비 납부 등

문의 | 120다산콜센터, 자치구 환경과/교통과

홈페이지 | ecomileage.seoul.go.kr (에코, 승용차 통합)

제로에너지빌딩(ZEB)은 단열·기밀 성능을 강화해 에너지 부하를 최소화하고(패시브), 고효율 기기 적용(액티브), 신재생에너지 생산으로 에너지소요량을 최소화한 건물입니다.

Q2 신청은 어떻게 하고 지원내용은 무엇인가요?

- 경로당 회원의 동의를 받아 대표하시는 분이 경로당 소재 자치구에 개선사업 신청이 가능하며,
- 자치구에는 에너지 효율 등 사업 필요성 검토 후 사업대상을 선정하고, 선정된 경로당은 자치구에서 서울시와 협의하여 사업비를 책정하여 에너지 성능 개선 공사를 시행 합니다. (시비 60%, 구비 40%)
 ※ 건물 현황, 개선효과, 공사중 경로당 이용이 어려움 등을 고려하여 선정

Q3 기대효과는 무엇인가요?

- 경로당 321개소를 제로에너지 건물로 전환 완료시 매년 330톤 탄소 배출 감축 및 에너지 비용 8천 4백만원이 절감될 것으로 기대됩니다.

경로당 설치사례(2022년 완료) | 백련경로당

- 내·외단열, 시스템 창호 등의 패시브 건축기술을 적용하고, 고효율 에어컨, 친환경보일러로 교체
- 태양광 모듈도 설치하여 건축물에너지효율등급 1+++, 에너지 자립률 71%를 확보하고 온실가스배출량을 15,600kgCO²에서 395kgCO²로 97.4% 줄였음



백련경로당 주요 개선사항

지붕·벽 단열 강화 및 디자인 개선



개선 전



개선 후(내·외단열)

창의 단열 및 기밀성 강화



개선 전(일반 복층창)



개선 후(기밀성 1등급)

매력특별시



고효율 냉방 교체설치



친환경보일러 교체 설치



LED 조명 설치



태양광 모듈 설치



문의 | 친환경건물과 02-2133-3706



65

생활 주변 대기오염물질 배출원에 대한 촘촘한 관리 가스열펌프(GHP)¹⁾ 배출가스저감장치 의무설치 및 지원

대기환경보전법 시행규칙 개정('22. 6. 30.)으로 가스열펌프(GHP)가 배출시설로 편입되어, 기존 시설은 '24년까지 환경부 인증 배출가스 저감장치를 부착하거나 배출시설로 신고해야 하며 설치한 지 15년 미만인 가스열펌프를 대상으로 설치비를 지원합니다.

시행일 | 2023년 1월 1일



새롭게 시작해요

사업취지 냉난방기 시설인 가스열펌프의 고농도 배출가스 저감을 위한 관련법 개정으로 배출저감장치 부착이 의무화되어 설치비를 지원합니다.

- **법령개정** | 대기환경보전법 시행규칙 별표3 개정으로 가스열펌프를 대기오염물질 배출시설로 관리
- **이행사항** | '24년 말까지 환경부가 인정하는 배출가스 저감장치를 설치하거나 대기배출시설로 신고해야 함

핵심내용 '24년까지 모든 가스열펌프에 배출가스 저감장치 설치해야 합니다.

혜택 설치한 지 15년 미만인 민간시설 가스열펌프 소유 민간사업자에게 배출가스저감장치 설치비 90% 지원(315만 원/대)



자세히 알아보아요

Q1 가스열펌프(GHP)와 가스열펌프 배출저감장치란 무엇인가요?

- 가스열펌프(Gas Heat Pump, GHP) : 전기모터 대신 도시가스 사용 차량 엔진을 이용해 냉동사이클의 압축기(에어컨 실외기)를 구동하는 냉난방기기
- 배출저감장치 : 삼원촉매²⁾ 부착을 통해 오염물질을 제거하는 장치

1) 가스열펌프 : 전기모터 대신 도시가스 사용 차량엔진을 이용해 냉동사이클의 압축기(에어컨 실외기)를 구동하는 냉난방기기

2) 삼원촉매 : 촉매를 사용하여 배기가스 중 유해한 3가지 성분(CO, HC, NOx)을 감소시키는 장치

○ 매력특별시 ○



가스열펌프 실외기

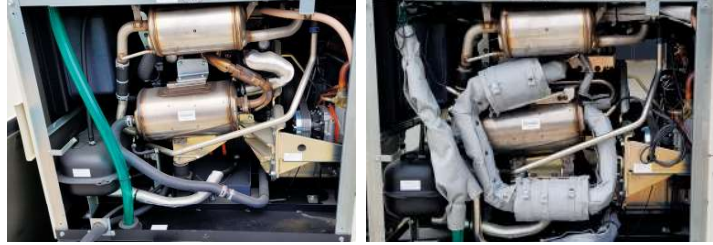

가스열펌프 내부(배출저감장치 부착 전과 후)

Q2 지원내용(프로그램)은 무엇인가요?

- **사업명** | '23년 가스열펌프 배출저감장치 지원사업
- **사업기간** | '23. 1. ~ '23. 12.
- **지원대상** | 설치한 지 15년 미만인 가스열펌프 민간사업장 1,200대
- **지원금액** | 대당 315만 원(350만 원×90%) ※ 자부담 35만 원(350만 원×10%)

Q3 누가 지원받을 수 있나요?

설치한 지 15년 미만인 가스열펌프 소유 민간사업자는 신청 가능합니다

※ 설치한 지 15년 이상 된 가스열펌프는 신규 시설 교체 또는 자비 설치 가능

Q4 무엇을 준비해야 하나요?

환경부 보조금 지원지침에 따라 신청서류를 제출하면 됩니다.

※ 환경부 지침 개정 전으로, 신청서류 추후 안내

Q5 기대효과는 무엇인가요?

가스열펌프 배출저감장치를 부착할 경우 질소산화물(NOx) 등 대기오염물질이 94~99% 감소하여 대기환경 개선에 기여할 수 있습니다.



문의 | 대기정책과 02-2133-3629

66

지천을 문화·감성이 흐르는 새로운 수(水)세권 공간 조성 서울형 수변감성도시 거점 조성(홍제, 정릉, 도림)

그 간 한강 위주 개발로 상대적으로 소외되었던 지천의 수변을 문화·감성이 흐르는 매력공간으로 재탄생시켜 '새로운 수세권'을 만들고 지역을 활성화하기 위한 서울형 수변감성도시 수변활력거점 조성 시범사업을 실시합니다.

시행일 | 2023년 12월



새롭게 시작해요

수변활력거점 시범사업 위치

- **완료 사업** ※ 2022. 11. 준공
 - 홍제천 중류 | 서대문구 홍은동 428-1 일대 (홍제천 인공폭포 인근)
- **진행 사업** ※ 2023년 완료 예정
 - 홍제천 상류 | 종로구 홍지동 136-3 일대 (홍지문 인근)
 - 정릉천 | 동대문구 제기동 271-48 (제기역 인근)
 - 도림천 | 관악구 신림동 1642-7 일대 (봉림교 ~ 신림교 구간)

핵심내용 지역과 하천의 특성에 따라 각기 다른 테마를 가진 수변공간을 조성하는 시범사업을 추진합니다.

혜택 시민들이 걸어서 가깝게 만나는 동네 곳곳의 물길에 문화, 활력, 감성을 불어넣는 공간으로 조성함으로써 시민들이 일상생활 속에서 수변을 향유하고, 다양한 여가·문화 활동을 즐길 수 있습니다.



자세히 알아보아요

Q1 서울형 수변감성도시란 무엇인가요?

- 소하천, 실개천 등 서울에 흐르는 332km 동네 곳곳의 물길에서 시민들이 수변의 감성을 느끼며 다채로운 여가·문화 활동을 즐길 수 있도록 수변 공간을 매력적인 수세권으로 재편하는 사업입니다.
- 역사·문화·경제 등 지역의 자원과 연계해 지역경제 활성화형, 문화·여가형, 역사명소화형, 자연생태형 등 다양한 테마의 명소로 조성할 계획입니다.

Q2 시범사업별 특징은 무엇인가요?

- **홍제천 중류** | 인공폭포와 연계해 서울시 최초의 수변노천카페 ‘수변테라스카페’ 조성
- **홍제천 상류** | 감성적인 야경과 역사·휴식이 공존하는 **역사문화 명소**로 탈바꿈
- **정릉천** | 스포츠·문화 등 다양한 활동을 할 수 있는 **‘복합문화공간’** 조성
- **도림천** | **‘공유형 수변테라스’** 조성해 교류의 장소, 지역상권 활력 유도

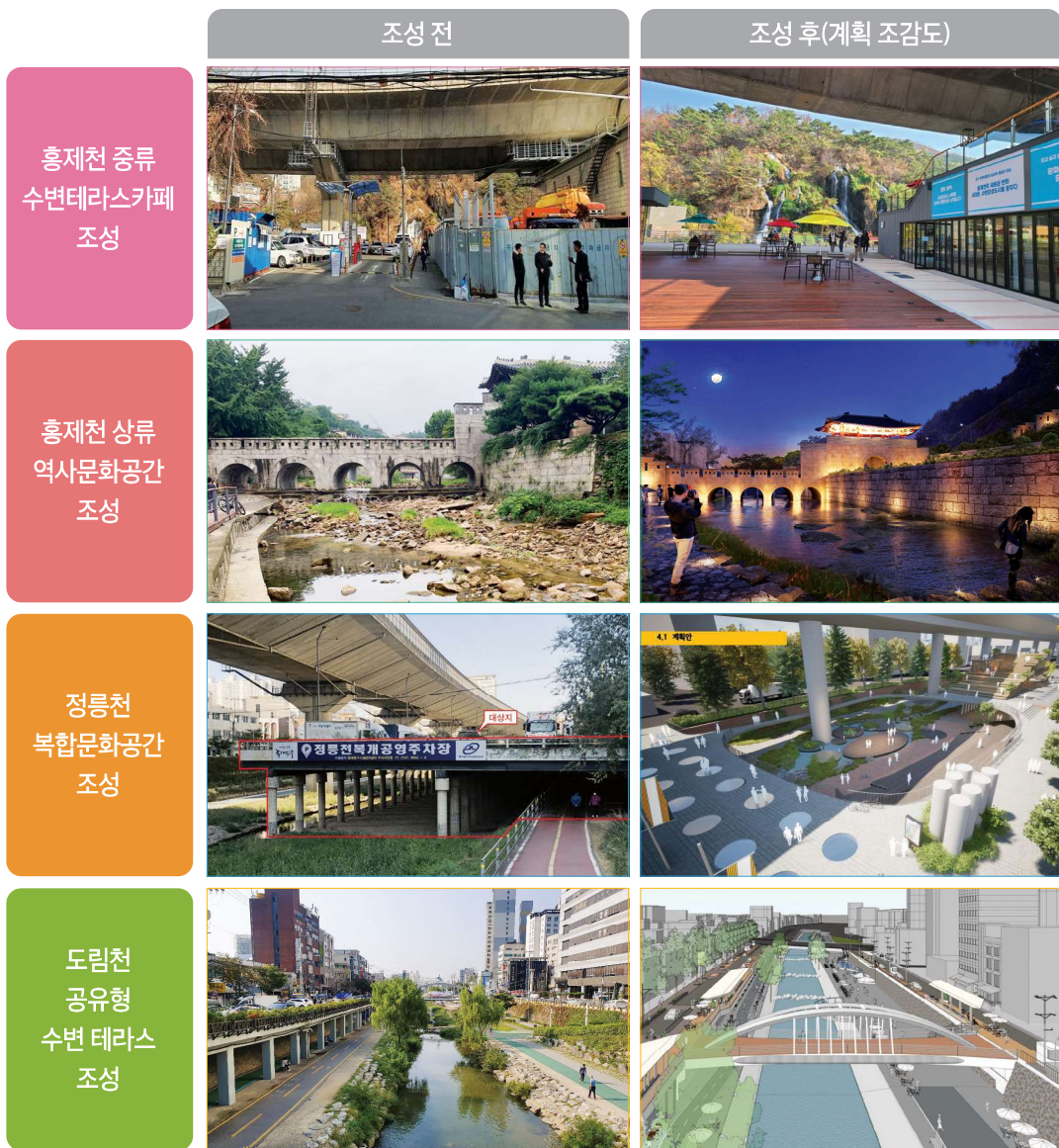

Q3 언제부터 이용할 수 있나요?

- 2022. 11월 홍제천 중류 수변테라스 카페 시범사업이 준공돼 이용할 수 있습니다. 2023년 연말까지 정릉천, 홍제천 상류, 도림천에 수변활력거점 조성을 완료해 시민들에게 공개할 예정입니다.
- 또한, 지속적으로 서울의 물길을 따라 각기 다른 우리 동네 특성을 반영한 30개소의 수변감성도시 공간을 조성할 계획입니다.

Q4 기대효과는 무엇인가요?

- 서울시민들이 집 가까이에 있는 수변 공간에서 여가, 쉼 등 수변 라이프를 즐길 수 있을 것으로 기대합니다. 아울러 도심 속에서 마주하기 어려운 자연 속에 머무르면서 휴식을 취할 수 있습니다.
- 수변공간과 지역자산을 결합하는 전략으로 지역경제가 활성화됨으로써 25개 자치구가 균형발전하고, 더 나아가 서울의 도시경쟁력도 향상될 것으로 기대합니다.



문의 | 수변감성도시과 계획담당 02-2133-3761 사업담당 02-2133-4381



67

개통 8년, 서울둘레길 이용객의 다양한 체험을 위한

서울둘레길 2.0 거점형 산림휴양시설 조성

서울둘레길은 다양한 자연환경을 가지고 있는 대도시 서울을 가장 쉽게 경험할 수 있는 서울의 대표적인 트레킹 코스이며, 변화하는 여가수요에 대응하여 새롭게 추진하는 서울둘레길2.0은 볼거리는 많게, 콘텐츠는 풍부하게 하여 다양한 경험과 재미를 제공하고자 합니다.

시행일 | 2023년 11월



무엇이 달라졌나요?

구 분	종 전	변 경
거점형 휴양시설	-	» 주요코스과 연계된 거점에 휴양시설(숲정자, 하늘숲길, 무인휴게소 등) 설치



자세히 알아보아요

Q1 서울둘레길 2.0이 무엇인가요?(기존 둘레길 관리와 다른점은?)

- 서울시 대표 트레킹 코스인 서울둘레길 개통 8년, 서울둘레길 주변의 자연 자원과 인문적 자원(역사, 문화 등)을 유기적으로 연계·확대하여 시민의 여가수요에 대응하기 위한 서울둘레길 확대조성 프로젝트입니다.
- 둘레길 코스를 쉽게 도전하고 성취감을 느낄 수 있도록 재구성하는 코스 재편안을 검토중이며 또한 코스별 인근 자연·인문자원 연계를 통해 다양한 체험과 다채로운 재미를 제공할 계획입니다.

Q2 거점 산림휴양공간 조성사업은 무엇인가요?

- 서울둘레길 2.0의 '23년 시범사업으로 추진되는 사업입니다.
- 진입부 및 마을과 인접하는 경사면에 대한 접근성과 이용성을 개선하고, 특화된 시설(쉼터, 하늘숲길, 무인휴게소 등)을 설치하여 둘레길을 이용하는 사람들에게 다양한 즐거움과 휴식을 제공하기 위한 시설을 조성하는 사업입니다.

거점형 산림휴양시설

- **숲정이** | 도시와 산지 경계부 특화 및 테마숲 조성
- **하늘숲길** | 숲과 도시의 경관을 다양한 높이에서 경험하는 랜드마크형 스카이워크
- **휴게소** | 휴식공간이 부족한 구간에 안전하고 쾌적한 공간 및 편의(자판기 등) 제공
- **하늘쉼터** | 하늘 숲길과 연계하여 높이 10m내외 설치, 창의적 디자인 도입



거점 산림휴양시설

휴양시설 구상안



하늘숲길



숲정이



무인하우스



문의 | 자연생태과 02-2133-2163

68

‘언택트’시대 자전거 문화 확산을 위한

청계천-정릉천 구간 자전거도로 연결교량 신설

자전거 인프라 구축 확대를 통해 친환경 교통수단으로 자리 잡은 자전거를 시민들이 생활 속에서 더욱 편리하게 이용할 수 있는 환경이 마련됩니다.

시행일 | 2023년 6월 30일



새롭게 시작해요

위 치 청계천과 정릉천 합류부

사업내용 동북권역에서 한강으로 이동하는 자전거 이용자 주동선인 정릉천 자전거 도로가 청계천 합류지점에서 단절되어 발생하는 불편 해소를 위해 연결교량을 신설합니다.



자세히 알아보아요

Q1 새롭게 시작하는 사업들의 특징은 무엇인가요?

정릉천 자전거도로와 청계천 하류 자전거도로 사이 단절구간 연결을 위해 하천 내 교량이 신설됩니다.

Q2 누가 이용할 수 있나요?

서울시민 누구나 이용할 수 있습니다.

Q3 언제부터 이용이 가능한가요?

'23년 6월 서울 시민에게 개방할 예정입니다.

Q4 기대효과는 무엇인가요?

- 청계천을 횡단하는 교량 설치를 통해 정릉천 자전거도로와 청계천 하류부 자전거도로를 연결하여 도로 단절로 인해 야기되었던 불편이 해소됩니다.
- 도심 동·서축 핵심 자전거 간선도로망 역할을 하는 ‘청계천 자전거도로’와 연계를 통해 청계광장에서 중랑천을 따라 한강 뿐 아니라 동남권 및 동북권 지역까지 자전거도로 네트워크망이 확장됩니다.



현황



정릉천 자전거도로 조감도



청계광장~정릉천~청계천~중랑천~한강을 잇는 자전거 네트워크



문의 | 보행자전거과 02-2133-2751

69

서울의 신대륙 메타버스 서울 구축

입체(3D) 가상공간을 구축하여 시각적 요소가 풍부한 실감형 시정 서비스를 메타버스 서울을 통해 시민들에게 제공합니다.

시행일 | 2022년 12월



새롭게 시작해요

사업취지 서울시는 세계 스마트 도시를 선도하는 도시로서 세계 도시 최초로 '메타버스 서울'을 계획하여 추진 중이며 시민에게는 새로운 경험을 선사하고 시정에는 행정 혁신을 견인하고자 합니다.

※ 메타버스(Metaverse, 메타 : 현실과 가상이 합쳐진 초월 / 버스 : 세계) 입체 가상 공간에서 사람·사물이 상호 작용하며 경제·사회·문화적 가치 창출하는 신기술

- 핵심내용**
- 민간 클라우드(과기부 인증)에 안정적으로 개발 및 운영 환경 구축 중이며, 불건전행위 차단 및 증적 관리 등 시스템 안전성 확보 조치 등이 적용된 메타버스 서울의 인프라를 구축합니다.
 - 서비스 출발지 및 분야별 서비스를 연결하기 위한 메타버스 서울 주요 맵 및 서울시청·광장 등의 대표 상징물(랜드마크)를 구현합니다.
 - 분야별 메타버스 서비스를 구현합니다.

구분	서비스 내용
공동	- 각종 행사에 활용하기 위한 메타버스 회의실/콘퍼런스룸 구축
교육	- 소년의 비대면 상담을 위한 아바타 가상 상담실 구축
경제	- 기업이 겪고 있는 애로사항에 대해 비대면 상담을 지원하는 기업지원센터 - 기업 홍보 및 투자 상담을 위한 메타버스 서울핀테크랩 조성
세무	- 서울시 지방세 상담 및 교육을 위한 택스 스퀘어 구축
행정	- 메타버스 민원서류 신청하여 민원 서류 발급 서비스 제공 - 문자로 상담이 가능한 120다산콜센터 채팅 상담 구축
소통	- 메타버스 시장실, 시티즌 체험 Zone

자세히 알아보아요

Q1 「메타버스 서울」이란 무엇인가요?

- 비대면·뉴노멀 시대 소통 솔루션으로 부상한 메타버스를 시정에 도입하여 시·공간을 초월한 새로운 공공 서비스를 창출하는 사업입니다.
- 가상 회의실/콘퍼런스룸, 비대면 상담(학습·고민, 기업 애로사항, 120문자채팅), 민원 서류 발급, 시민의견 수렴 창구, 서울 핀테크랩 홍보 부스 등의 분야별 서비스를 메타버스 서울에서 만나볼 수 있습니다.

Q2 어떻게 이용하나요?

- 구글 플레이 스토어 또는 앱 스토어에 ‘메타버스 서울’ 검색 ▶ 설치
- 설치된 ‘메타버스 서울’ 앱 실행 ▶ 회원가입 또는 ‘게스트 모드’ 진입

Q3 무엇을 준비해야 하나요?

스마트폰 또는 태블릿 PC ※ 안드로이드 10 이상, iOS 12 이상

Q4 기대효과는 무엇인가요?

- 기존 행정 서비스(정부24앱, 홈택스앱 등)가 평면적으로 제공된 것과 달리 시민이 흥미를 가지고 가상공간에서 체험을 통해 자연스럽게 행정서비스를 이용할 수 있습니다.
- 대면으로 진행하기 어려운 회의 및 고민·학습·기업 상담을 본인의 얼굴을 보이지 않고도 진행할 수 있어 부담을 덜어줄 수 있습니다.
- 기존의 누리집(홈페이지), 공공 앱뿐만 아니라 메타버스를 통해서도 서비스를 제공하여 시정 서비스가 다양한 경로로 제공이 가능해질 것입니다.



문의 | 디지털정책담당관 02-2133-2942

인스타그램 | @metaverse.seoul ※ 홈페이지 준비중

70

주민감사청구 2023. 7. 1.부터 온라인(모바일 기기 등)으로 가능합니다 온라인 주민감사청구시스템 시행

온라인 주민감사청구시스템을 마련하여 자치구 위법·부당한 행정처분 및 불합리한 행정제도로 권익을 침해 받은 주민들이 서울시 시민감사옴부즈만위원회에 직접 방문할 필요없이 온라인으로 청구하여 주민의 편의성을 높였습니다.

시행일 | 2023년 7월 1일

무엇이 달라졌나요?

구분	종전	변경
주민 감사청구	주민감사청구서와 대표자 증명서 발급 신청서를 제출하여야 하며, 서명요청권을 위임하려는 경우에는 대표자의 서명요청권 위임신고서를 작성하여 시민감사옴부즈만 위원회에 제출	주민e직접(juminegov.go.kr) 누리집에서 대표자 증명서 발급신청, 서명요청권 위임증 신청 가능
청구인 명부 작성	대면을 통한 서명 요구를 통해 청구인명부 작성	주민e직접(juminegov.go.kr) 누리집에서 간편인증, 공인인증서 등을 통해 청구인명부 서명 가능

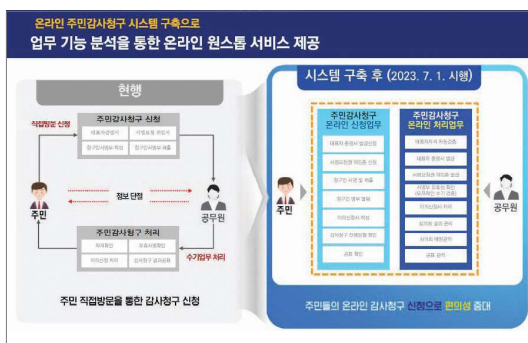



자세히 알아보아요

Q1 주민감사청구란 무엇인가요?

자치구 및 구청장의 사무처리가 법령에 위반되거나 공익을 현저하게 해친다고 판단되는 경우 주민이 시민감사옴부즈만위원회에 감사청구할 수 있습니다.

Q2 주민감사 청구자격은 어떻게 되나요?

자치구 18세 이상 주민 150명 이상의 연대서명을 받은 대표자가 청구가능합니다. (단, 도봉·서대문·동대문·용산·관악·중구는 100명의 연대서명이 필요함)

Q3 어떻게 청구할 수 있나요?

주민감사청구서와 대표자 증명서 발급 신청서를 작성하여 시민감사옴부즈만위원회로 제출하여 청구할 수 있으며, 2023. 7. 1.부터는 온라인으로도 청구할 수 있습니다.



문의 | 시민감사옴부즈만위원회 02-2133-3133



71

제4회 2023서울도시건축비엔날레 개최

전 세계 도시가 모여 도시의 공통 현안에 대해 해결방안을 고민하고 미래방향을 모색하기 위해 2년마다 개최하는 국제행사인 서울도시건축비엔날레가 2023년으로 제4회째를 맞이하게 되었습니다.

시행일 | 2023년 9월 8일



무엇이 달라졌나요?

구분	종전(2021 비엔날레)	변경(2023 비엔날레)
개최지	DDP, 서울도시건축전시관 등	열린송현녹지광장, 서울도시건축전시관, 서울시청(시민청) 일대
총감독	도미니크 페로(프랑스)	조병수
주제	‘크로스로드, 어떤 도시에 살 것인가’	‘땅의 도시, 땅의 건축’



자세히 알아보아요

Q1 서울도시건축비엔날레란 무엇인가요?

서울에 대한 국제적 이해를 높이고 도시경쟁력을 강화하고자 서울시 주요 정책 및 비전에 대한 시민 소통과 담론 형성을 위한 플랫폼으로서 2년에 한 번씩 서울에서 도시건축을 주제로 비엔날레를 개최합니다.



2017년 제1회

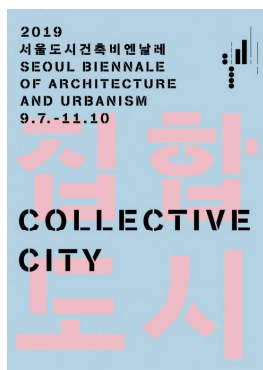

2019년 제2회

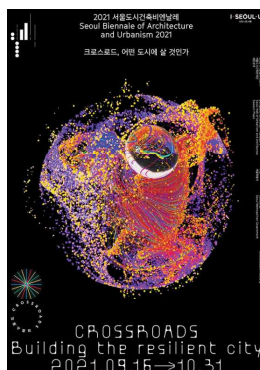

2021년 제3회



2023년 제4회

Q2 프로그램은 무엇인가요?

주제전과 100년 서울마스터플랜전 등의 전시와 공식행사, 개막포럼 등의 학술행사 및 시민참여프로그램으로 구성되어 있습니다.

구 분	주요 프로그램 내용	비 고	
주제전	주제의 이해를 돕는 전시로 일반인들도 쉽게 이해할 수 있도록 구성		
전시	현장프로젝트	현장 파빌리온 설치 및 건축문화 체험 (공연 등)	열린송현 녹지광장, 서울도시 건축전시관, 서울시청 (시민청) 일대
	글로벌스튜디오	전 세계 40여개 대학 초청, 한강 상부 활용 및 녹지연결 방안 제안	
	100년 서울 마스터플랜전	서울의 100년 후를 그리는 마스터플랜 제안 (공모+초청)	
	게스트시티전	주제 관련 해외도시 정책 및 프로젝트 소개 (드로잉, 데이터, 모형 등)	
공식행사	개막식(개막 선언, 비엔날레상 시상, 퍼포먼스 등), 팸투어, 폐막행사 등	열린송현 녹지광장, 서울시청 (시민청) 일대	
학술행사	개막포럼(해외 시정부 대표 및 초청 국내외 기관 등), 전시연계 포럼 등	(시민청) 일대	
시민참여프로그램	시민들이 쉽게 접근하고 공감할 수 있는 체험형 프로그램 구성	도심 곳곳	



2019년 주제전



2021년 글로벌스튜디오



2021년 개막포럼

경제

문화

환경

발전

○ 매력특별시 ○

Q3 언제, 어디서 관람할 수 있나요?

2023년 9월 8일부터 10월 29일까지 52일간 열린송현녹지광장, 광화문 일대, 서울시청(시민청) 및 서울도시건축전시관에서 자유롭게 관람할 수 있습니다.



열린송현녹지광장

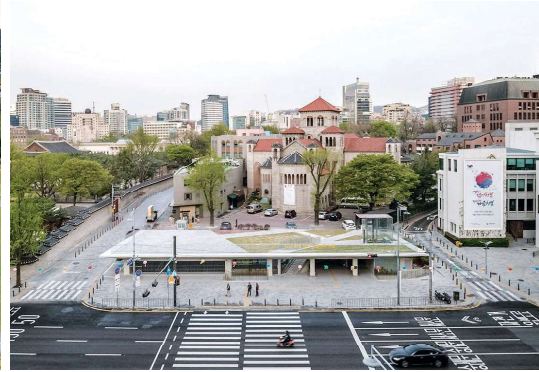

서울도시건축전시관

 문의 | 건축기획과 02-2133-7615~16

 홈페이지 | <https://www.seoulbiennale.org>



2023 달라지는 서울생활

함께 만든 사람들

연번	분야	사업명	부서	담당자
1	동행특별시 복지	서울 안심소득 시범사업	안심소득추진과	최경희
2	동행특별시 복지	희망두배 청년통장 사업 지원 인원 확대	안심돌봄복지과	석상우
3	동행특별시 복지	자립준비청년 지원제도 확대	아동담당관	김혜연
4	동행특별시 복지	서울금융복지상담센터 청년동행센터 개소	서울시복지재단	하정민
5	동행특별시 복지	장애인 버스요금 지원	장애인복지정책과	장광덕
6	동행특별시 복지	중증장애인 연금 및 장애수당 인상	장애인자립지원과	김미애
7	동행특별시 복지	생활보조수당 인상	복지정책과	김미영
8	동행특별시 복지	주거취약계층 주거상향지원	주거안심지원반	김병수
9	동행특별시 복지	반지하주택 매입	주택정책과	김성배
10	동행특별시 복지	청년 전세반환보증료 지원 대상 확대	청년사업반	이지영
11	동행특별시 복지	3040여성 구직활동지원금 지원	양성평등담당관	김현정
12	동행특별시 복지	서울형 청년문화패스	문화정책과	방지혜
13	동행특별시 복지	2023 서울 약자 동행 주간 운영	동행정책담당관	유덕중
14	동행특별시 복지	동물복지지원센터 동대문 개장	동물보호과	윤민
15	동행특별시 건강	서울형 헬스케어 "소목닥터 9988"	스마트건강과	김은철
16	동행특별시 건강	보호자 없는 시민안심 응급실 운영	보건의료정책과	최선미
17	동행특별시 건강	중증환자 공공이송사업(SMCU)	보건의료정책과	이종용
18	동행특별시 건강	'햇돌햇돌서울 유아스포츠타운' 운영	체육진흥과	지순영
19	동행특별시 건강	7979 서울 러닝크루	체육진흥과	양윤미
20	동행특별시 교육	디지털 동행 플라자 조성 및 운영	디지털정책담당관	김수희
21	동행특별시 교육	50플러스캠퍼스 이용 대상 확대	서울시50플러스재단	윤예름
22	동행특별시 교육	50플러스동부캠퍼스 개관	평생교육과	최민수
23	동행특별시 교육	대학 연계 진로, 직무 교육 운영 확대	서울평생교육진흥원	정찬윤
24	동행특별시 안전	서울시 재해지도 현행화 및 개선 배포	치수안전과	강희권 박이연
25	동행특별시 안전	맨홀 추락방지시설 설치 확대	물재생계획과	홍승지
26	동행특별시 안전	스토킹 피해자 원스톱 지원사업	양성평등담당관	김지현 주인선
27	동행특별시 안전	AI CCTV 기반 사회적약자 실종예방시스템 구축	정보통신보안담당관	박기한
28	동행특별시 안전	1인가구 전월세 안심계약 도움 서비스 확대	1인가구담당관	권세호
29	동행특별시 돌봄	서울형 키즈카페 확대 설치	아이돌봄담당관	이지선
30	동행특별시 돌봄	서울형 초등돌봄 특화모델 "거점형 우리동네키움센터"	아이돌봄담당관	박수민
31	동행특별시 돌봄	서울 출산육아 만능키 구축	양육행복추진반	이재구
32	동행특별시 돌봄	서울형 아이돌봄비 지원(가칭)	아이돌봄담당관	김승원 이주현
33	동행특별시 돌봄	영아전담 안심 아이돌봄 지원	아이돌봄담당관	김정민
34	동행특별시 돌봄	서울시 아픈아이 전담 아이돌봄 서비스 시행	아이돌봄담당관	지정주
35	동행특별시 돌봄	서울시 등하원 전담 아이돌봄 서비스 시행	아이돌봄담당관	지정주

연번	분야	사업명	부서	담당자
36	동행특별시 돌봄	임산부, 맞벌이, 다자녀 가정 가사서비스 지원	가족다문화담당관	강현주
37	동행특별시 돌봄	서울엄마야빠택시 지원	가족다문화담당관	서영주
38	동행특별시 돌봄	가족배려주차장 조성	양성평등담당관 주차계획과	김지영 하진수
39	동행특별시 돌봄	서울맘 찾아가는 행복 수유 지원	스마트건강과	임우진
40	동행특별시 돌봄	엄마 북(book)돋움 사업 운영	서울도서관	이효성
41	동행특별시 돌봄	서울아이 발달지원센터 운영	영유아담당관	노은정
42	동행특별시 돌봄	어린이대공원 팔각정 다목적 실내 놀이터 운영	서울시설공단	라현수
43	매력특별시 경제	AI지원센터(가칭) 개관	바이오사산업과	김현정
44	매력특별시 경제	서울로봇인공지능과학관 개관	경제정책과	이윤재
45	매력특별시 경제	상상비즈아카데미 개관	미디어콘텐츠산업과	박정경
46	매력특별시 경제	제2서울핀테크(블록체인)랩 운영	금융투자과	최나현
47	매력특별시 경제	서울창업허브 스케일업센터 운영	창업정책과	최서현
48	매력특별시 문화	책읽는 서울광장 확대 운영	서울도서관	김지혜
49	매력특별시 문화	광화문 책마당 운영	서울도서관	김지혜
50	매력특별시 문화	서울아트책보고 운영	서울도서관	권영주
51	매력특별시 문화	2023 한강 불빛 공연(드론 라이트 쇼)	관광정책과	오제윤
52	매력특별시 문화	서울라이트 한강 빛축제 개최	도시경관담당관	김백근
53	매력특별시 문화	서울라이트 광화 빛축제, 광화문광장 미디어파사드 전시	도시경관담당관	김보미
54	매력특별시 문화	서울라이트 DDP 개최	서울디자인재단	이현주
55	매력특별시 문화	2023 아트페스티벌_서울	문화예술과 서울문화재단	이혜경 김한솔
56	매력특별시 문화	차 없는 잠수고 뚜벅뚜벅 축제	한강사업본부 문화홍보과	강우원
57	매력특별시 문화	동북권·동남권·서북권 서울예술교육센터 개관	문화예술과	김상철
58	매력특별시 문화	(가칭) 연극창작지원시설 개관	문화예술과	송서현
59	매력특별시 문화	서울연극센터 리모델링 재개관	서울문화재단	김영민
60	매력특별시 문화	광화문 월대 복원 및 월대마당 조성	광장사업과	김선웅
61	매력특별시 문화	(가칭) 남산 실감형 스튜디오 개관	문화예술과	이지나
62	매력특별시 환경	노후 경유차 조기폐차 보조금 지원사업	대기정책과	박우현
63	매력특별시 환경	서울시 통합에코 마일리지	친환경건물과	최보운
64	매력특별시 환경	노후 경로당, 제로에너지(ZEB) 건물로 전환 확대	친환경건물과	이창하
65	매력특별시 환경	가스열펌프 배출가스저감장치 의무설치 및 지원	대기정책과	장지선
66	매력특별시 환경	서울형 수변감성도시 거점 조성(홍제, 정릉, 도림)	수변감성도시과	정재형
67	매력특별시 환경	서울둘레길 2.0 거점형 산림휴양시설 조성	자연생태과	권지현
78	매력특별시 환경	청계천-정릉천 구간 자전거도로 연결교량 신설	보행자전거과	권영기
69	매력특별시 행정	메타버스 서울 구축	디지털정책담당관	유환주
70	매력특별시 행정	온라인 주민감사청구시스템 시행	시민감사옴부즈만위원회	한의성
71	매력특별시 행정	제4회 2023 서울도시건축비엔날레 개최	건축기획과	양호모

2023

달라지는

서울시

서울시 정책
미리 알고 알차게 즐겨요!

새로운
문화가

발행인 | 오세훈 서울특별시장

편집인 | 정수용 기획조정실장

김수덕 정책기획관

김종수 기획담당관

연홍모 기획관리팀장

신태철 주무관(총괄)

손송희 주무관

발행일 | 2023년 1월

발간등록번호 | 51-6110000-001430-10

ISBN | 979-11-6599-840-0

이 출판물의 저작권 및 판권은 서울특별시에 있습니다.

2023
달라지는
서울특별시
서울시 정책
미리 알고 알차게 즐겨요!
서울특별시
서울특별시



비매품/무료



9 79 11 65 99 84 00
ISBN 979-11-6599-840-0