

내일이 기대되는 문화도시 노원

2023

주요 업무 계획





contents

- 01 규정 방향
- 02 규정 현황
- 03 민선 8기 핵심과제
- 04 2022년, 달라진 노원 다시보기
- 05 2023년, 달라질 노원 미리보기
- 06 2022년, 노원구 BEST AWARD

07 한눈에 보는 민선 7~8기 노원 정책지도

08 2023년 주요업무계획

1. 100년 도약을 준비하는 미래도시
2. 더 빠르고 더 편리한 교통도시
3. 쉼표가 있는 문화도시
4. 자연에 휴식을 더하는 힐링도시
5. 혁신적인 인재양성의 교육도시
6. 나눔이 있는 따뜻한 건강복지도시
7. 안전 및 민원 서비스

09 색인



1. 구정 방향

구정비전

내일이 기대되는
문화도시 노원

구정목표



2. 구정 현황

1) 일반현황

면적 **35.55km²**
(서울시 전체 면적의 5.85%)

- 주거지역 **13.93km²**(39.2%)
- 상업지역 **0.59km²**(1.7%)
- 녹지지역 **21.03km²**(59.1%)
- ※ 개발제한구역 **15.89km²**

행정구역 **19개동**

- 행정인력 **1,665명**
- 행정조직 2담당관 1단 6국 1소
38과 4지소 19동 / 1의회

주택 **205,226호**

- 아 파 트 **163,757호**
- 단독주택 **27,830호**
- 연립주택 **13,639호**

주요시설

- 공공기관 **47개**
- 교육기관 **162개**
- 의료기관 **881개소**
- 복지시설 **737개**
- 금융기관 **63개**
- 지하철 **13개역**
- 공 원 **126개**

인 구 **503,734명**
(서울시 4위)

세대수 **217,540세대**

**국민기초생활
보장 수급자** **32,453명 / 23,332가구**
(서울시 1위)

장애인 **26,696명**
(서울시 2위)

**어르신
(65세 이상)** **91,946명**
(서울시 3위)



2. 2023 규정 현황

2) 예산규모

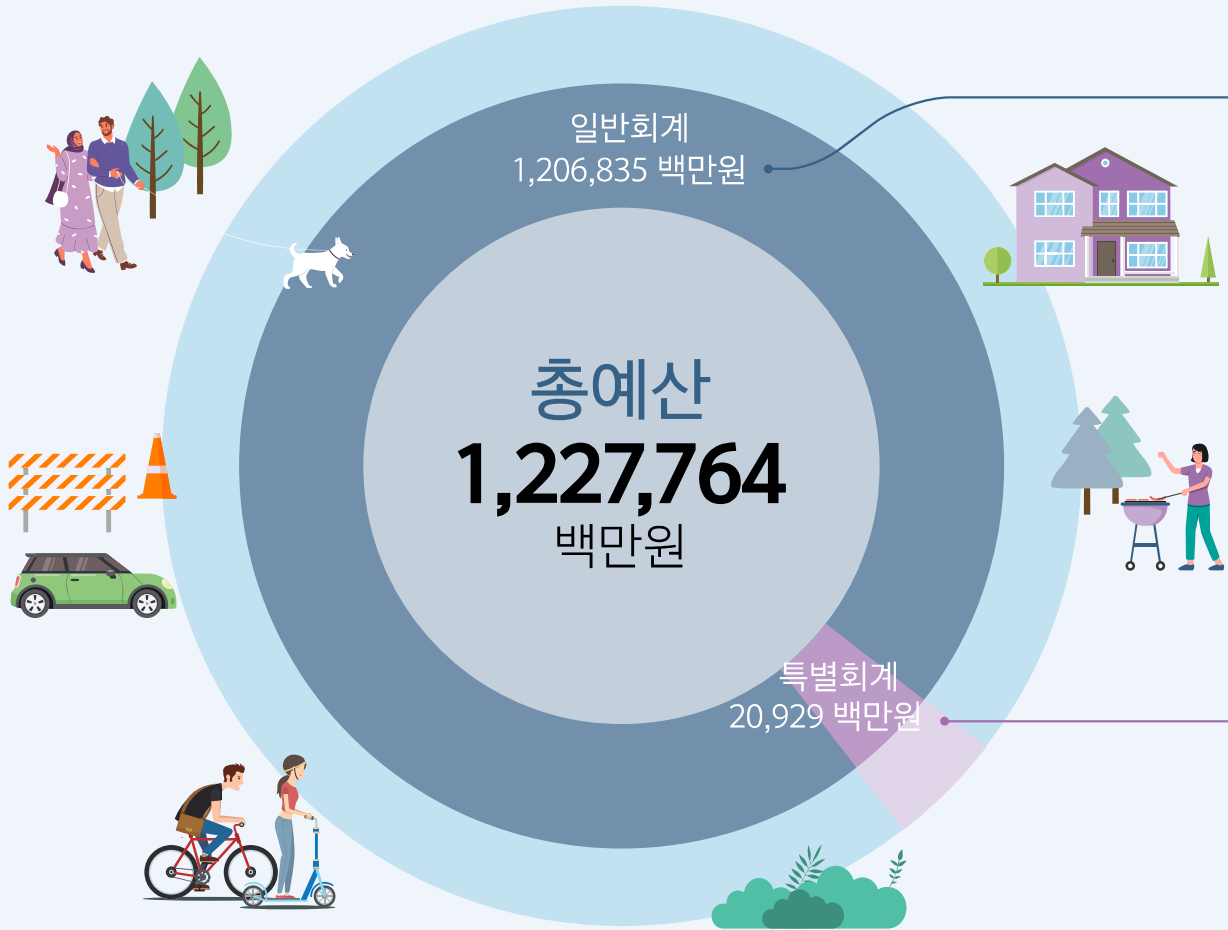

예산 규모 추이 (단위 백만원)

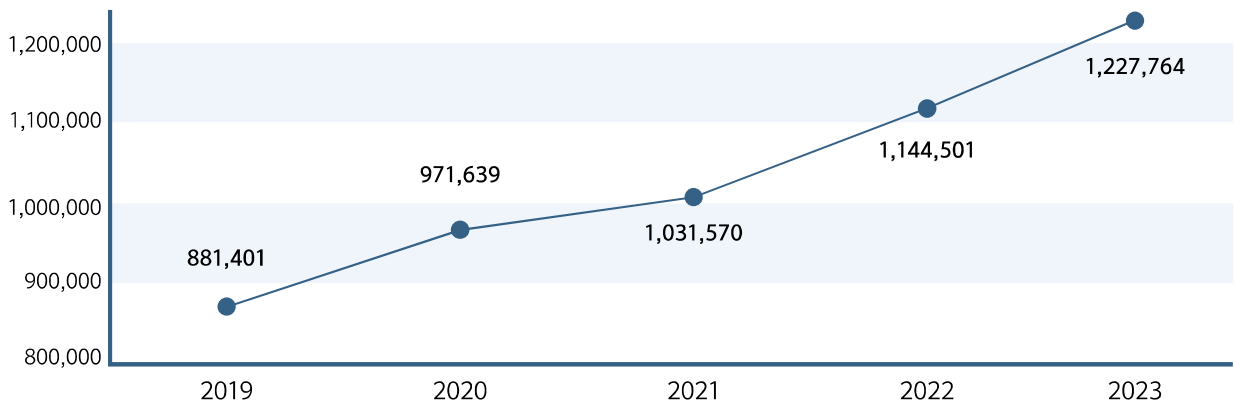

일반회계

1,206,835 백만원

세입 (단위 백만원)

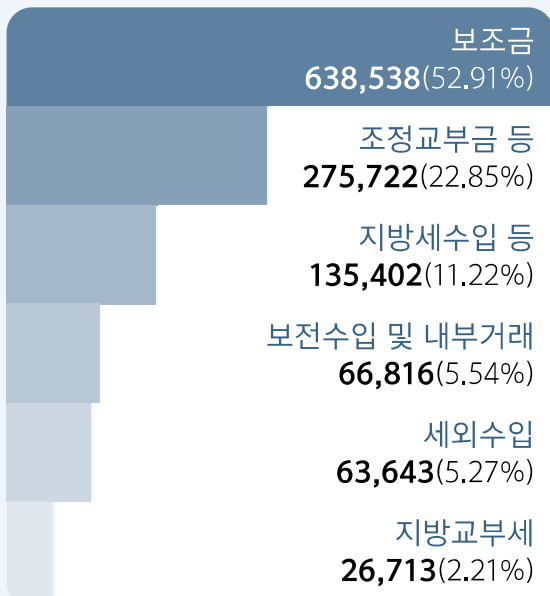

세출 (단위 백만원)

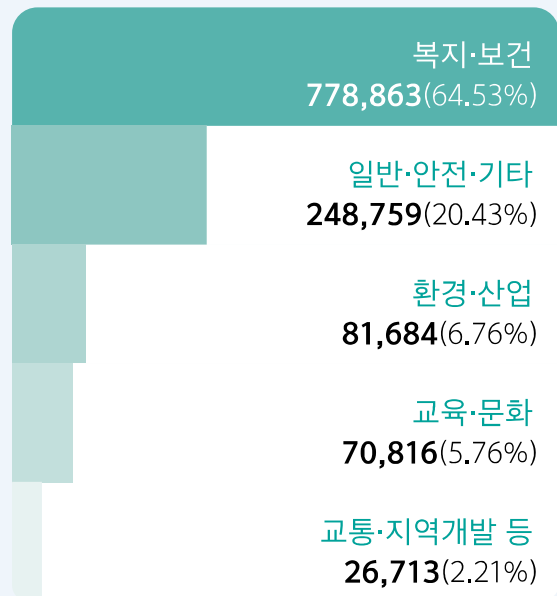

특별회계

20,929 백만원

(단위 백만원)

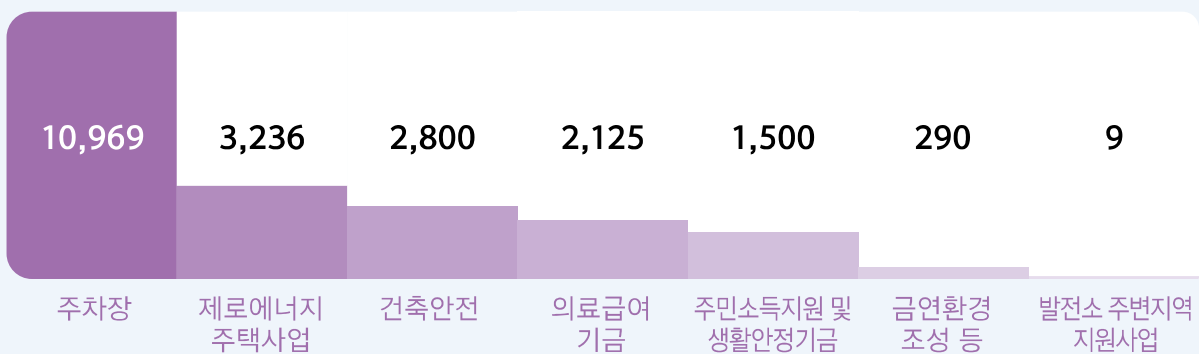

3. 민선 8기 핵심과제

주거

재건축 정밀안전진단 추진절차



○ 소요비용 : 단지별(1억원 ~ 4억원)

○ 진행사항

- '23.1.11~2.10 : 안전진단 비용지원 조례개정 촉구 주민서명운동 추진(70,435명 참여)
- '23.02.16. : 주민서명부 제출(서울시, 서울시의회)
- '23.03.10. : 서울시 도시 및 주거환경정비조례 개정안 시의회 통과

○ 노원구 재건축 추진현황 ('23. 3. 기준)

- 대상단지 : 55개소 중 38개소 추진중
- 추진확정 : 6개단지(상계주공1,2,6, 상계한양, 상계미도, 하계장미)

정밀안전진단 비용 지원



재건축 재개발 신속추진단 운영

- 『노원재건축·재개발 신속추진단』 정기회(연2회) 및 분과위원회(필요시) 운영
- 정비사업 가이드라인 제작 및 찾아가는 맞춤형 컨설팅
- 서울시 정비사업 아카데미 연계 교육 운영 및 정비사업 홍보 등

○ 진행사항

- '22.09.06. : '노원형 재건축·재개발 신속추진단' (89명) 발족식 개최
- '22.11.29. : '노원형 재건축 신속추진을 위한 국회 정책토론회' 개최 지원

일자리

차세대 바이오산업 플랫폼(대형병원, R&D 연구소, 국내외 바이오기업 등) 조성

○ 대상지: 상계동 820 일대 약 24.7만㎡(7.5만평)

○ 기간: 2018 ~ 2030년(창동기지 철거 '25. 1.~12.)

창동차량기지 및 도봉 운전면허시험장 이전 개발

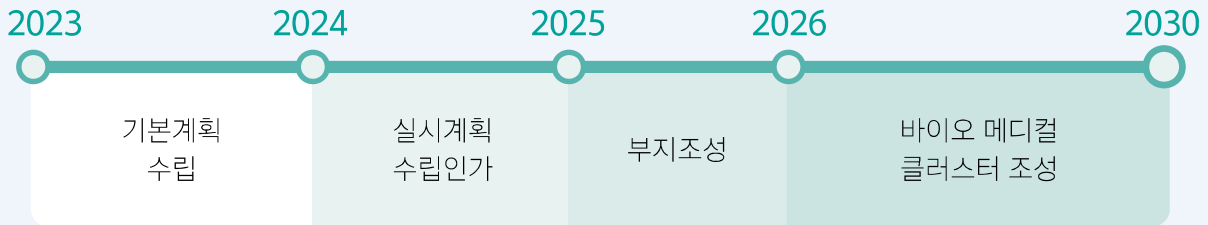

바이오메디컬 클러스터 조성

○ 대상지: 창동차량기지 및 도봉면허시험장 이전부지 약 24.7만㎡(7.5만평)

○ 사업기간: 2026년(착공)

○ 조성구상(안)

- 핵심앵커 서울대병원을 중심으로, 글로벌 기업 및 연구소 등 산업 생태계 조성
- 미래형 의료기기 및 세포·유전자 치료제 등 차세대 특화산업 육성
- 수도권 동북부 480만 인구의 네트워크형 건강도시 테스트베드 구축

3. 민선 8기 핵심과제

교통

GTX-C노선 광운대역 정차로 수도권 일대 이동시간 대폭 단축

▶ 광운대~삼성역 : 46분 → 9분으로 단축

○ 노선구간 : 덕정~창동~**광운대**~청량리~삼성~수원
(연장 74.8km, 정거장 10개소)

○ 사업기간 : 2014년 ~ 2028년
('23년 하반기 착공 예정)

GTX-C



경전철 동북선

동북부의 대중교통 이용편의제고 및 밀집 주거지역 교통난 해소

▶ 상계역~왕십리역 : 26분

○ 구간 : 상계역~하계역~월계역~고려대역~제기역~왕십리

○ 사업규모 : 연장 13.4km, 정거장 16개소, 차랑기지 1개소

○ 공사기간 : 2021. 7월 ~ 2026. 7월 (착공 후 60개월)

문화

4대 축제

① 불암산 철쭉제

힐링타운 내 시설(나비정원 등)의 체험프로그램 운영,
푸드트럭 운영, 노원문화재단 거리예술제 추진
(버블쇼, 음악극, 기예 등)

○ 기 간 : 2023. 4. 15.(토) ~ 4. 30.(일)

○ 장 소 : 불암산 힐링타운 내
(한글비석로 12길 51-27 일대)



② 수제맥주축제

수제맥주 시음 및 판매, 무대공연 및 이벤트, 홈브루잉
콘테스트 등

○ 기 간 : 2023. 6. 2.(금) ~ 6. 3.(토) (예정)

○ 장 소 : 경춘선 숲길 화랑대 철도공원
(노원불빛정원) 일원



③ 노원탈축제

퍼레이드 경연, 패션쇼, 가요제, 비보이 배틀대회,
거리공연, 체험전시 등

○ 기 간 : 2023. 10. 7.(토) ~ 10. 8.(일) (예정)

○ 장 소 : 노해로 일대
(롯데백화점 노원점 ~ 순복음교회 앞 555m)



④ 노원달빛산책

예술 등(燈) 및 빛조각, 뉴미디어 콘텐츠 제작 및 전시

○ 기 간 : 2023. 10. 13.(금) ~ 11. 5.(일) / (예정)

○ 장 소 : 당현천(들국화어린이공원 ~ 상계역) 2.5km 구간



3. 민선 8기 핵심과제

공연장 기능회복중심의 리모델링 실시 및 세계적 공연 유치로 구민의 문화향유기회 확대

- 위치 : 중계로 181
- 사업기간 : 2020.06. ~ 2024.10.
* 재개관시 세계적 공연 유치
- 내용 : 무대기계·무대조명 시스템 개선, 기타 건축 부분 등

노원문화예술회관 리모델링 및 세계적 공연 유치



구립미술관 건립 및 세계 명화전 유치

구립미술관 건립을 통해 지역예술인을 위한 전시공간을 제공하고, 구민들이 일상속에서 수준높은 전시를 즐길 수 있는 기회 제공

- 위치 : 중계동 364-3 (노원문화예술회관 부지 내)
- 규모 : 2,000㎡(중계문화보건센터 내 5, 6층 조성)
- 사업기간 : 2022.7. ~ 2026.6.
- 주요시설 : 전시실, 수장고, 체험교육공간, 회의실, 사무실 등
* 개관시 해외 명화전 개최

구민의 삶을 풍요롭게 할 수 있도록 찾아가는 고품격 문화공연 추진

- 기간 : 상반기(6회/토), 하반기(4회/토)
* 2023. 4. 8.(토) 개막공연
- 장소 : 염광여자메디텍고등학교 야외무대(개막 공연) 외 근린공원
- 내용 : 권역별 구민 방문 유입이 높은 장소를 활용하여 오케스트라 공연

찾아가는 오케스트라



거리예술제

일상공간에서 펼쳐지는 다채로운 문화경험 선사

- 기간 : 2023. 5월, 10월 / 매주 주말/ (예정)
- 장소 : 노원구 일원
- 내용 : 구민 점점 도심 공간 순회공연

힐링

우리나라 최초의 도심형 자연휴양림

- 위 치 : 상계동 산153-1번지 일대(수락산 동막골)
- 규 모 : 354,513㎡
- 기 간 : 2018. 8. ~ 2024. 6.
- 주요시설 : 숲속의집, 방문자센터, 산책로

수락산 자연휴양림 조성



초안산 순환산책로 (월계역~청백1단지아파트)

노약자, 장애인 등 누구나 안전하고 편리하게 이용할 수 있는 무장애데크길 조성

- 위 치 : 월계동 산82번지 일대(초안산)
- 규 모 : 무장애데크 1.8km
- 기 간 : 2021. 10. ~ 2024. 12.
- 내 용 : 무장애데크, 쉼터, 수목식재 등

녹천중학교에서 단절된 숲길을 광운대역까지 연장

- 위 치 : 월계동 142-2 일대
- 규 모 : 폭=10~20m, 연장=870m, 총면적=8,722㎡
- 기 간 : 2024. 10. ~ 2026

경춘선 숲길 광운대역까지 연장 (녹천중~광운대역)

당현천 산책로 당고개역까지 연장 (당고개입구 오거리~당고개역)

하천 복개구조물 철거 후 생태하천 복원

- 위 치 : 당현천 복개구간 일대
(당고개입구 오거리~당고개역)
- 규 모 : L=750m
- 기 간 : 2025. 3. ~ 2028. 10

3. 민선 8기 핵심과제

복지

보육교사 1인당 돌보는 아동수 축소를 통해 교사-아동간 상호 작용 증진, 보육품질 향상 및 안전한 보육환경 조성

- 대상 : 국공립(사회복지법인 포함), 민간, 가정어린이집
- 내용 : 교사 대 아동 비율 완화

· 연령별 교사 대 아동 비율(안)

구분	만0세, 장애아	만1세	만2세	만3세	만4세	만5세
현행/정부지침	1:3	1:5	1:7	1:15	1:20	1:20
개선/노원구	1:2	1:4	1:6	1:12	1:16	1:16

· 지원대상 연차별 확대

구분	2022년 (3개)	2023년 (5개)	2024년~(7개)
대상	0세, 3세, 장애아	0세, 3세, 장애아+1세, 4세	전체



노원형 안심 어린이집 확대

노원형 돌봄 '아이휴센터' 조성



아파트 임차, 공공시설 신축 및 유휴공간 등을 활용하여 돌봄 공간 조성 및 수요자 중심의 맞춤형 돌봄 서비스 제공

- 운영개소 : 27개소
- 대상
 - 만 6~12세(초등학생) 방과후 돌봄이 필요한 모든 아동
 - 우선순위 : 초등저학년(1~4학년), 맞벌이가정, 다자녀가구, 방임아동 등

청소년테마 체육공원 및 우주과학공원 조성

1) 청소년테마 체육공원 조성

- 위치 : 노해체육공원(중계1동 360-18)
- 규모 : 34,647㎡
- 조성시설 : 풋살장, 농구장, 족구장, X-게임장, 순환산책로, 통합놀이터, 야외 피트니스 공간 등
- 기간 : 2023. 5. ~ 12.

2) 우주과학공원 조성

- 위치 : 중계근린공원(동일로 1229)
- 규모 : 중계근린공원 일부
- 사업내용 : 누리호 모형·우주망원경 모형 등 항공우주 분야 조형물 설치, 포토존 구성 등을 통한 우주과학 테마의 공원 조성
- 기간 : 2025. 1. ~ 2026. 6.

문화생활을 누리기 어려운 미취업 청년에게
문화생활 향유 및 자기계발 기회 제공

- **대 상** : 노원구 2년 연속 거주, 만20~29세
미취업 청년 5,000명
- **지원내용** : 연간 1인당 10만원 문화생활비 지원
(바우처 카드)
- **내 용** : 공연·전시 관람, 체육시설 이용, 강좌
수강 등 다양한 문화·취미생활 지원 등



20대 청년 문화생활비 지원



대상포진 예방접종 1회 무료접종. 노년기에 발병률이
높은 대상포진 예방접종 지원을 통한 구민 건강증진 기여

- **대 상** : 노원구 거주 6개월 이상, 대상포진 접종
이력이 없는 만 65세 이상 구민
- 2023년 : 만75세 이상
- 2024년~ : 만65세 이상
- **접종장소** : 관내 지정의료기관
- **접종시행** : 2023. 5.

어르신 대상포진 무료예방접종

모든 장애인이 편리하게 이용할 수 있도록 맞춤형
시설을 갖춘 미용실 운영을 통해 장애인의 생활편의
증진 및 경제적 부담 감소

- **대 상** : 노원구 거주 등록장애인 대상
- 1호점 : 동일로243길 49(1층),
114.08㎡ (약34.5평)
- 2호점(예정) : 공릉동 492-1(1층), 35평
- **주요시설** : 헤어룸, 장애인전용화장실, 미니카페,
탈의실 등

장애인 친화미용실 운영



4. 2022년, 달라진 노원 다시보기

알프스를 한 눈에! 노원 기차마을 개관 (스위스관)

위치

공릉동 29-51(화랑대 철도공원 내)

시설

전시실, 사무실, 통합제어실 등

이용인원

34,231명(개관~23.2.19까지)



화랑대 철도공원에 스위스의 주요 도시, 랜드마크 건물, 기차 등 미니어처 모형이 전시되어 있는 '노원기차마을 스위스관'이 22년 11월에 개관되어, 관람객들에게 특별한 즐거움과 경험을 선사하며 노원의 새로운 관광명소로 도약하고 있습니다.

서울시 최초! 도심형 휴식공간 수락산 자연휴양림 착공

위치

상계동 산153-1번지(수락산 동막골)

시설

숲속의 집, 방문자센터, 산책로 등

기간

2018. 8. ~ 2024. 6.



22년 11월, 서울시 최초 도심형 자연 휴양림 조성을 위한 첫 걸음을 성공적으로 시작했으며, 수락산 자연 휴양림이 구민들의 휴식 공간뿐만아니라 여가 생활의 새로운 모델이 될 수 있도록 꼼꼼하고 세심하게 준비하겠습니다.

전국 최초! 장애인 친화미용실 Hair Cafe 더휴

위치

동일로243길 49, 1층

시설

헤어룸, 장애인전용 화장실 등

이용인원

420명(개관~12.31까지)



22년 9월, 전국 최초로 장애인 대상 맞춤형 이·미용 서비스를 지원하는 장애인 친화미용실 '헤어카페 더 휴'를 운영하여 장애인들의 높은 호응을 얻고 있으며, 타 지자체의 벤치마킹 문의가 쇄도하는 등 장애인 맞춤형 정책의 우수사례로 자리매김하고 있습니다.

광운대 역세권 개발 본격 시작! 사일로(4기) 철거 완료

위치

월계동 85-7일대(광운대 역세권)

시설

약3,900세대 주거지 조성, 공원·녹지공간 확대 등

기간

2024년 착공, 2029년 준공(예정)



분진과 소음, 진동 등으로 주민에게 고통을 주었던 사일로는 22년 12월 역사 속으로 사라졌으며, 앞으로 월계동 지역은 업무, 상업, 주거시설이 어우러진 동북권의 새로운 중심지로 재탄생할 예정입니다.

4. 2022년, 달라진 노원 다시보기

집 근처 테마파크!

우리동네 물놀이장 & 중랑천 눈썰매장

[우리동네 물놀이장]

위치 : 14개소(공원 5개소, 동네9개소)

시설 : 공원 물놀이장(공원 내 시설 활용)
 동네 물놀이장(에어바운스 설치)

이용인원 : 약85,000명



[중랑천 눈썰매장]

위치 : 녹천교 하부 중랑천 인라인스케이트장

시설 : 눈썰매장, 아이스링크, 빙어잡이,
 놀이기구,종합체험부스 등

이용인원 : 약59,000명



여름(7월) 및 겨울철(12월), 집 가까이에서 안전하고 편리하게 즐길 수 있는 테마파크형 물놀이장과 눈썰매장을 운영하여 휴가철 멀리 떠나지 않고도 온 가족에게 행복한 추억을 선사하며 '아이 키우기 좋은 도시 노원'임을 다시 한 번 입증하였습니다.

재건축, 선택이 아닌 생존!

재건축·재개발 신속 추진단 발족

- 재건축·재개발 신속추진TF팀 신설
- 노원 재건축·재개발 신속 추진단 구성
- 노원형 재건축 신속 추진을 위한 국회 정책토론회 개최



녹슨 배관, 주차난 등 주거환경 열악에 따른 인구 감소 문제 해결을 위해 노후 아파트 재건축을 적극 추진하고자 22년 9월 전국 최초로 민관협력 재건축·재개발 신속추진단을 발족하여 다양한 노력을 기울여왔으며, 신속한 재건축 추진을 통해 쾌적하고 살기 좋은 노원으로 발돋움할 예정입니다.

누구나 즐기는 자연속 산책!

수락산 무장애숲길 개통

위치
수락산(노원골~한옥어린이집)

시설
데크로드, 쉼터 등



수락산의 아름다운 자연환경을 장애인, 어르신, 임신부, 영유아 등 보행약자도 불편함없이 이용할 수 있는 수락산 무장애숲길이 22년 6월 개통되어 누구나 온전히 자연을 누릴 수 있는 힐링공간으로 많은 구민들에게 사랑받고 있습니다.

4. 2022년, 달라진 노원 다시보기

노원, 생활체육도시로의 재탄생! 권역별 체육시설 조성

[수락산 스포츠타운 준공]

위치 : 수락산로8나길 10

시설 : 축구장, 야구장, (소프트)테니스장 등



[서울어울림체육센터 착공]

위치 : 상계동 1268

(수락산역 환승주차장 부지)

시설 : 장애인 전용시설, 생활체육센터,
볼링장, 수영장 등

기간 : 2015. 5. ~ 2025. 7.



[공릉구민체육센터 착공]

위치 : 공릉동 758-5

시설 : 수영장, 다목적체육관, 프로그램실 등

기간 : 2019. 1. ~ 2025. 1.



22년 10월 수락산 스포츠타운 조성을 통해 주민의 체력증진 및 건강한 여가활동을 지원하고 있으며, 2023년 상계구민체육센터, 2025년 서울어울림체육센터 및 공릉구민체육센터 완공시 권역별 체육시설 혜택의 격차가 해소되어 생활체육의 도시 노원으로 발전할 것으로 기대합니다.

노원형 복지의 완성!

복지 더 채움 제도 시행

대상

기초생활수급 생계급여 부적합 대상자

방법

부적합 대상자 확인 및 가정방문

실적

84명 지원(복지권리 구제 및 서비스 연계)



어려운 형편임에도 복지 사각지대에 놓인 대상자의 권리 구제를 위해 22년 4월부터 전국 최초로 '복지 더 채움'제도를 시행하고 있으며, 법적 기준을 충족하지 못하지만 생활이 어려운 구민을 한 번 더 살펴보고 실질적 도움을 제공하는 등 촘촘한 돌봄체계 구축을 통해 노원형 복지의 완성도를 높이고 있습니다.

우리동네 4번째 건강 매니저!

마들 보건지소 개소

위치

수락산로 221-20

시설

평생관리센터, 재활운동실,
영양조리교육실, 다목적실,
어린이 건강체험관, 치매안심센터



지역보건시설 접근성이 떨어지는 마들권역에 22년 10월, 기존 월계, 공릉, 상계에 이어 4번째 보건지소인 마들보건지소가 개소되어 지역간 균형있는 공공의료서비스 체계 구성에 기여하고 있습니다.

5. 2023년, 달라질 노원 미리보기



문화

수락산 선셋 음악회

일시

2023. 5. 20.(토) 19:00

장소

수락산 스포츠 타운

주요내용

어쿠스틱, 인디, 포크,
모던락 밴드 콘서트(Live Band 구성)



우리구 대표 명소인 '수락산'에서 '노을'을 배경으로 중·장년층과 청년이 함께 즐길 수 있는 음악회를 개최하여 노원의 대표 공연으로 정착시키고자 합니다.

찾아가는 오케스트라 운영

기간

- 상반기(6회) : 2023. 4월 ~ 6월 / 토요일
※ 2023. 4. 8.(토) 개막공연
- 하반기(4회) : 2023. 9월 ~ 11월 / 토요일

장소

염광여자메디텍고등학교 야외무대
(개막공연) 외 근린공원

주요내용

- 개막 공연 : 벚꽃개화 장소 활용한 웨스턴 심포니 오케스트라 협연
- 중·소형 공연 : 권역별 구민 방문 유입이 높은 장소 및 오케스트라 공연 적합 장소 활용
- 대형 공연 : 노원문화예술회관 활용, 사회 기여 시민 및 문화소외층 초대 추진



공원 등 구민들이 자주 찾는 공간에서 오케스트라의 수준높은 공연을 감상할 수 있는 기회를 제공함으로써, 가까운 동네에서 고품격 연주를 쉽고 편안하게 즐기고 음악을 통해 일상에 지친 구민들의 마음을 따뜻하게 위로하겠습니다



지역명소(경춘선 숲길)를 중심으로 지역경제(수제맥주 및 상권)와 문화콘텐츠(예술공연)가 결합된 노원구만의 특색있는 축제를 개최하여 도심속 숲속에서 젊음의 열기를 만끽하고 지역경제에 활력을 불어넣겠습니다

수제맥주축제

기간

2023. 6. 2.(금) ~ 6. 3.(토)

장소

경춘선 숲길 화랑대 철도공원
(노원불빛정원) 일원

주요내용

수제맥주 시음 및 판매, 무대공연 및 이벤트, 홈브루잉 콘테스트 등



문화·체육 기반시설이 상대적으로 부족한 상계3·4동 지역의 체육 시설을 확충하고, 돌봄 및 주민편의시설을 함께 조성하여 주민들의 다양한 욕구 충족에 기여하겠습니다.

상계구민체육센터 신축

위치

상계동 95-182 일대 (상계6재정비촉진구역)

규모

지하3층/지상6층
(대지면적 950㎡, 연면적 4,180㎡)

주요시설

수영장, 아이휴센터, 공동육아방, 빨래방, 사무실, 다목적강당 등

사업기간 : 2018. 12. ~ 2023. 7.



잊혀져가는 우리 선조들의 전통문화를 보존·계승하며, 내·외국인에게 여가 및 교류의 공간 및 체험 장소를 제공할 예정입니다.

전통문화체험관 조성

위치

중계로 181 (노원문화예술회관 6층)

규모

면적 743.66㎡

주요시설

상설·기획전시실, 체험·교육실, 야외체험장, 수장고, 사무실 등

사업기간 : 2020. 10. ~ 2023. 8.

초안산 힐링타운 조성

위치 : 월계동 산46-3번지 일대

규모 : 27,327㎡

주요시설

자연형 계류, 휴게공간, 수국동산, 테마정원, 순환산책로 등

사업기간 : 2023. 1. ~ 6.



경작, 쓰레기 적치 등 훼손된 초안산 산림을 복원하고 테마정원, 순환산책로 등을 조성하여 휴식 공간이 부족한 월계권역 주민들에게 새로운 여가공간을 제공하고 권역별 힐링공간 조성을 마무리하며 힐링도시 노원을 완성하겠습니다.

중계-등나무공원 녹지연결로 조성

위 치 : 중계동 507-3번지 일대

규 모 : 길이 35m, 폭 15m

내 용 : 기존 육교 철거, 녹지연결로 조성, 수목식재 등

사업기간 : 2019. 5. ~ 2023. 12.



노후된 육교 교체 및 동일로로 양분된 중계, 등나무 공원을 하나의 공원으로 이어 지역을 대표하는 도심형 공원으로 거듭나고자 합니다.

중평어린이공원 실내놀이터 조성

위 치 : 하계2동 271-1

규 모 : 262.65㎡

내 용 : 공원 내 실내놀이터 조성

사업기간 : 2023. 3. ~ 10.



미세먼지, 날씨 등 외부환경에 제약 없이 아이들이 이용할 수 있는 공원 내 실내놀이터를 조성하여, 어린이에게는 즐거운 놀이공간으로, 보호자에게는 휴식 및 돌봄 공간으로 활용될 예정입니다.



노해공원 및 마들체육공원 개선

1) 노해공원 청소년 테마 체육공원 조성

청소년의 건강한 야외활동 등을 위하여 노해공원을 청소년을 테마로 한 체육공원으로 조성하고, 기존 노후 시설물 정비를 통해 주민들의 건강한 여가생활을 지원하는 공간으로 재탄생할 예정입니다.

위 치 : 중계1동 360-18

규 모 : 34,647㎡

주요시설

풋살장, 농구장, 족구장, X-게임장, 순환산책로, 통합놀이터, 야외 피트니스 공간 등

사업기간 : 2023. 5. ~ 12.

2) 마들체육공원 재생사업

노후되어 이용에 불편을 주던 마들체육공원 정비를 통해 쾌적하고 안전한 공원으로 재탄생할 예정입니다..

위 치 : 상계6·7동 770-2

규 모 : 67,109㎡

내 용 :

순환산책로 조성, 산책로 정비, 반려동물 임시쉼터 평지이전, 운동공간 조성 등

사업기간 : 2023. 5. ~ 10.



불암산 힐링타운 내 어린이 책심터 및 반려동물 테마놀이터 조성

1) 어린이 책심터 '방긋' 조성

불암산 힐링타운 이용객들이 자연스럽게 책을 접할 수 있도록 힐링타운 내 어린이 책심터를 조성하여 자연 속에서 휴식을 취할 수 있는 사람 중심의 문화공간으로 운영하겠습니다.

위 치 : 중계동 산95-4번지 일대 (불암산 유아숲체험원)

규 모 : 6,537㎡

기 간 : 2022. 8. ~ 2023. 4.

2) 반려동물 테마놀이터 조성

불암산 힐링타운 유휴공간에 반려동물 테마놀이터를 조성하여 방문객과 반려동물이 공존할 수 있는 공간을 제공하고, 공원이용자와 반려인의 공원 이용 만족도를 높일 것입니다.

위 치 : 중계동 산101-36 일대 (불암산 힐링가든 위)

규 모 : 약 1,000㎡

내 용 : 반려동물 놀이시설 및 휴게시설 설치 등

기 간 : 2023. 1. ~ 12.

5. 2023년, 달라질 노원 미리보기

복지

어르신 대상포진 무료 예방접종 사업

대 상

노원구 거주 6개월 이상, 대상포진 접종
이력이 없는 만 75세 이상 구민
※ 만65세 이상은 24년부터 접종 개시

내 용

대상포진 예방접종 1회 무료접종

접종장소

관내 지정의료기관

사업기간

2023. 5. ~ 12.



노년기에 발병률이 높은 대상포진 예방접종을 지원하여 질병 발생에 따른 경제적 부담을 경감하고 구민의 건강증진에 기여하겠습니다.

20대 청년 문화생활비 지원

대 상

노원구 2년 연속 거주, 만20~29세
미취업 청년 5,000명

지원내용

연간 1인당 10만원 문화생활비 지원
(바우처 카드)

내 용

공연·전시 관람, 체육시설 이용, 강좌 수강 등
다양한 문화·취미생활 지원 등



문화생활을 누리기 어려운 미취업 청년에게 문화생활비를 지원하여 문화생활 향유 및 자기계발의 기회를 제공할 예정입니다.



어르신들의 취미·여가건강관리 등 다양한 복지욕구에 부응하고 기존 복지관 기능에 일자리, 사회참여, 전문상담 기능을 강화한 노인복지관을 건립하여 건강한 노후생활과 건전한 노인여가 문화 조성에 기여 하겠습니다.

구립 수락노인종합 복지관 건립

위 치

상계동 963-5 외 5필지

규 모

지하1층/지상5층(연면적 4,359.95㎡)

내 용

경로식당, 건강상담실, 배움터, 시니어클럽, 전문상담센터, 강당 등

기 간

2017. 10. ~ 2023. 6. (예정)



소득에 상관없이 일할 의욕과 능력이 있는 어르신에게 적합한 일자리를 제공하여 365일 깨끗한 노원 조성 및 건강한 노후생활을 지원하겠습니다.

노원형 어르신 일자리 사업

대 상

만 60세 이상 노원구 거주 어르신 (소득 무관)

인 원 : 500명

근무조건

근로조건 : 월 30시간(1일 2시간, 15일)
※ 주말 포함

보 수 : 월270,000원(시간당 9,000원)
※ 반장수당 별도(40,000원/월)

내 용

- 클린지킴이단 사업 : 동네 뒷골목 청소, 불법 광고물 제거(버스승강장 등), 역 주변 집중 청소 등
- 경로당 지원사업 : 원활한 경로당 운영을 위한 업무 지원(중식 도우미, 청소 등)

기 간 : 2023.3. ~ 12.

5. 2023년, 달라질 노원 미리보기

장애인 친화미용실 (2호점) 개관

대 상

노원구 거주 등록장애인

위 치

공릉동 492-1(1층)

규 모

35평

주요시설

헤어룸, 장애인전용화장실,
미니카페, 탈의실 등



상계동에 이어 공릉동에도 장애인 편의시설을 갖춘 지역사회 통합형 장애인 친화 미용실(2호점)을 설치하여 장애인대상 맞춤형 이·미용 서비스를 지원함으로써 장애인의 편의 및 권리 증진에 기여하겠습니다.

전동휠체어 운전연습장 설치 및 운영

위 치

상계동 770-11 일대
(중랑천 워터파크 부지 내)

규 모

총 871㎡ (운전연습장 851㎡, 휴게공간 20㎡)

내 용

- 실제 운전 연습 필요한 코스 설계 및 경사로 등 설치
- 관련 법령에 대한 안전교육 및 실습이 가능하도록 설치 운영
- 전동휠체어 충전기, 소독기 등 장애인 편의시설과 부상 등 긴급상황 발생에 대비한 제세동기 등 응급구급장비 설치 예정

기 간 : 2023. 1. ~ 12.



전동보장구 운전연습장을 설치하여 안전사고를 예방하고 장애인의 안전한 이동권을 보장하겠습니다.

경제



노원구의 제조작업장 시설이 필요한 사회적경제조직의 공간 지원을 통해 사회적경제 기반 구축 및 지역경제 활성화에 기여하고자 합니다.



1) 상계중앙시장 공영주차장 건립

주차공간 부족으로 이용에 불편을 겪던 상계중앙시장에 공영주차장을 건립하여 방문객의 편의성을 높이고 전통 시장 활성화에 기여하겠습니다.

위 치 : 상계동 169-159 등 7필지

면 적 : 708㎡(주차면수 24면)

사업기간 : 2020. 3. ~ 2023. 6.

소상공인 지원

1) 소상공인 지원 전담팀 신설

지역경제 활성화를 핵심인 소상공인에 대한 유기적인 지원 시스템을 구축하기 위해 소상공인 지원 전담팀을 신설하여 맞춤형 지원정책을 추진해나가고자 합니다.

사회적경제지원센터 4관 건립

위 치 : 상계동 450-6

규 모 : 지하1층/지상2층, 연면적 370.21㎡

주요시설

- 지하1층 : 제조작업장(185.86㎡)
- 지상1층 : 사무실(87.37㎡)
- 지상2층 : 사무실(소규모작업장, 96.98㎡)

기 간 : 2022. 4. ~ 2023. 5

상계중앙시장 시설개선

2) 상계중앙시장 아케이드 증축

우천, 폭설 등의 기상 상황시에도 중앙시장을 쾌적하게 이용할 수 있도록 전개형(아치형 덮개) 아케이드로 증축하여 시장환경개선 및 지역경제 활성화에 기여하겠습니다.

위 치 : 상계로 23나길 33일대(상계중앙시장)

설치구간

- 전개형: 연장 118m, 폭 10m, 높이 7.5m
(기존 4m→7.5m 증고상향, 기존 편개형 철거)
- 편개형: 약 70m, 편개면 확장(기존3m→4m).

사업기간 : 2022. 7. ~ 2023. 10.

2) 소상공인 실태조사 용역

관내 소상공인에 대한 현황 및 요구사항을 파악하고, 타 자치단체의 정책 분석을 통해 우리구만의 특화된 소상공인 지원 정책을 수립하고자 합니다.

대 상 : 관내 소상공인 1,200여개

내 용 : 소상공인 현황 및 경영실태조사(설문지), 서울시 소상공인 지원정책 및 효과 조사 등

기 간 : 2023. 4. ~ 9.

5. 2023년, 달라질 노원 미리보기

안전

심폐소생술 상설교육 운영

대 상 : 노원구민

위 치 :

노원구청 별관 1층 심폐소생술 교육장

내 용

- 심폐소생술 상설교육장 운영 실시
- 찾아가는 심폐소생술 체험관 운영
- 심폐소생술 민간인 지도자를 통한 심폐소생술 홍보 실시
- 초·중·고등학교 학생 대상 위탁출장교육



심폐소생술 상설교육으로 심정지 발생시 골든타임 내 신속한 119신고와 응급처치를 통해 가족과 주변 사람의 소중한 생명을 살립니다.

민간행사 안전심의위원회 운영

대 상 : 관내 500명 이상의 야외 행사 (민간 주최 행사 및 군중 밀집 모임)

내 용 : 민간행사 안전 확보 권고 및 사전 대책 마련

방 법 : 행사 5~7일 전 위원회 심의 후 결과에 따른 점검 및 예방대책 추진

구 성 : 8~11명
(위원장 1명, 부위원장 1명 포함)



지역 내 민간 행사와 주최 없는 군중 밀집 행사의 안전사항을 사전에 심의하여 군중 밀집 사고 발생을 미연에 방지하고 주민의 건강과 안전을 보호합니다.



재난발생 위험이 높은 관내 건축공사장(건축공사장, 중·소형 민간건축공사장, 해체공사장)을 대상으로 선제적 안전관리를 추진하여 주민의 생명과 재산을 보호하겠습니다.



구민의 구정 참여 기회를 확대하고 부서에서 놓치기 쉬운 생활속 불편사항을 해소하기 위한 살피미단을 운영하여, 구민의 시각으로 개선사항을 발굴하고 이에 대한 근본적인 해결방안을 모색하여 보다 편리하고 안전한 환경을 구축하겠습니다.

공사장 안전관리

대 상 : 관내 건축공사장

점검방법 : 공사장 안전점검표 및 해체계획서에 의한 육안점검

점 검 자

- 건축안전센터 공사장안전관리팀(내부전문가), 외부 전문가(서울시 건축안전자문위원), 건축과 인허가 담당

내 용

- 건축공사장 :

정기(해빙기, 우기, 태풍, 동절기), 수시(폭설, 강풍 등 예보시)

- 중·소형 민간건축공사장 :

연면적 1만㎡ 미만 민간건축공사장 집중안전점검

- 해체공사장 :

해체 허가·신고 공사장에 대하여 해체계획서 검토 및 현장점검

기 간 : 2023.1.1. ~ 2023. 12.31.

살피미단 운영

대 상 : 7개 사업(홈페이지, 자전거, 하천, 둘레길 및 등산로, 가로개선, 반려동물, 건강도시)

인 원 : 총157명

5. 2023년, 달라질 노원 미리보기

생활

탄소중립추진단 신설

기후위기에 선도적으로 대응하기 위해 정책 개발, 인식개선, 컨설팅 및 지원(사업부서, 민간) 역할을 체계적으로 추진할 수 있는 조직을 신설하여 사람과 자연이 함께하는 탄소중립도시 노원으로 거듭나겠습니다.



운동하러 노원가게 신체활동 교구 대여사업

대 상 : 관내 어르신과 가족
(전세대 노원주민)

방 법 : 공원으로 찾아가는 신체활동 교구
대여소 『운동하러 노원가게』 운영

내 용

- 가족 및 어르신 등 생애주기별 필요한 운동 프로그램 운영
- 어르신 신체활동 교구 대여 및 프로그램 운영
- 가족 참여형 신체활동 교구 대여 및 놀이형 뉴스포츠 프로그램



어르신 및 가족의 일상 속 신체활동 증진을 위한 이동형 신체활동 기구대여소를 운영하여 다양한 체험 기회를 제공합니다.



청소시스템 개선을 통한 도시청결도 제고

청소시스템 개선을 통해 청결한 거리환경을 조성함으로써 주민들의 애함심 및 청소서비스에 대한 관심을 높이겠습니다.

대 상 : 생활폐기물 수거 및 도로 및 골목길 청소

내 용 :

- 생활폐기물 수거 권역 조정 및 확대
 - 4개권역(기존) → 6개권역(변경)
- 가로, 골목길, 이면도로 청소인력 배치
 - 가로, 대로 환경공무원 : 90명
 - 골목길 및 이면도로 청소 : 60명(자활근로), 410명(어르신클린지킴이단)
 - 주요 역세권 주말청소팀, 청소사각지대 : 21명(자활근로)
- 무단투기 단속 및 예방
 - 무단투기 단속원 운영 : 15명
 - 무단투기 CCTV 운영 : 스마트경고판 84대/관제형 116대
- 쓰레기감시반 운영 :
 - 15명(생활폐기물 종량제, 음식물 적시수거 모니터링)
- 청결모니터링단 운영
 - 20명(생활폐기물 재활용, 대형폐기물 적시 수거 모니터링)

6. 2022년, 노원구 BEST AWARD

보육유공 대통령상

노원형 보육정책
(노원 안심어린이집 등)



아동학대 공공대응 우수상

아동보호 통합체계 구축
(아동보호전문기관 등)



어린이 안전대상 장관상

선도적 어린이 안전정책
(아픈아이 돌봄센터 등)



국토대전 장관상

경춘선 힐링타운
(노원기차마을, 불빛정원 등)



서울시 도시청결도 우수구

쾌적하고 안전한 거리환경 조성



서울시 적극행정 최우수 사례

복지 더 채움
(기초수급 부적합 결정 재검토)



2022년 지자체 합동평가 우수구

국가 시책사업 적극 추진



민원서비스 종합평가 우수기관

야간 세무상담 등



지방자치 경영대전 장관상

노원 어르신행복 주식회사

6. 2022년, 노원구 BEST AWARD

□ 중앙정부

연번	평가기관	평가부문(사업명)	수상명
1	보건복지부	2022 지역사회건강조사 유공표창	질병관리청장 표창
2	국토교통부	2022 대한민국 국토대전	장관상
3	행정안전부	제18회 지방자치 경영대전	장관상
4	보건복지부	아동학대 공공대응체계 운영	우수상
5	보건복지부	2022 보육유공 정부포상	대통령상
6	보건복지부	2022년 건강증진사업 (국민영양관리, 영양플러스) 포상	보건복지부장관 표창
7	보건복지부	2022 지자체 건강증진사업 디지털헬스케어부문 성과대회	우수상(한국사회보장정보원장상)
8	보건복지부	2022년 지역사회 정신건강 우수프로그램 및 사업공모전	장관 표창
9	보건복지부	2022년 아동보호체계 구축 우수지역 평가	최우수상
10	행정안전부	제12회 어린이 안전대상	행정안전부장관상
11	보건복지부	2022 지역복지사업평가(찾아가는 보건복지서비스분야)	최우수

□ 서울시

연번	평가기관	평가부문(사업명)	수상명
1	서울특별시	2022년 하반기 적극행정 우수사례 선발심사	최우수
2	서울특별시	2022 건강돌봄사업 우수사례 보고대회	최우수상
3	서울특별시	2022 건설공사 공정하도급 추진실태 평가	장려상
4	서울특별시	2022년 서울창의상 혁신시책	우수상, 장려상
5	서울특별시	2022 서울시 방문건강관리사업 성과공유대회	우수구
6	서울특별시	2022 서울시 도시청결도 평가	우수구
7	서울특별시	2022년 지역사회 정신건강 특화 프로그램 공모전	장려상

□ 그 외 기관

연번	평가기관	평가부문(사업명)	수상명
1	한국사회보장정보원	AI, IoT 시범사업 현장행정업무 우수사례 공모	최우수상
2	서울경찰청	서울경찰청 공동체 치안 으뜸파트너	
3	사회복지공동모금회	2022희망온돌 따뜻한 겨울나기 사업	우수 자치구
4	e대한경제	2022 대한민국 지방자치 혁신대상	도시혁신부문 대상

한눈에 보는 민선7~8기 노원 정책지도



7. 한눈에 보는 민선7~8기 노원 정책지도

● 상계동 ● 중계동 ● 하계동 ● 월계동 ● 공릉동
 8 민선8기 7 민선7기

노원구 전역

- 빠른재건축·재개발(정밀안전진단비용지원)
- GTX-C 착공 및 경전철 동북선 완공
- 지하철4호선 급행화
- 전철역 승강편의시설(E/L, E/S)
- 아이휴센터 및 공동육아방 조성
- 노후 공동주택 낡은배관 교체지원
- 횡단보도 바닥신호등 설치
- 생활공원 및 어린이공원 재생사업
- 동네하천 재탄생





경춘선 힐링타운

7 카페 기차가 있는 풍경

경춘선숲길 갤러리 7

7 타임 뮤지엄

노원불빛정원 7

북부간선도로 진출입 램프 신설 8

공릉청소년문화센터 리모델링 7

8 공릉구민체육센터

8 백사마을 재개발

불암도서관 7 7 사회적경제지원센터 2관

더불어숲 순환산책로 7

청년일삶센터 7 7

청년아지트 7 7

도개비시장 고객지원센터 8 8

공릉1동 주민센터 이전 8

헤어카페 더휴(2호점) 8

청년일자리 지원센터 8

공릉평생교육원 7

중계문화보건센터

노원청소년 미래진로센터 7

8 아동 기초체력 증진시설 '점프'

경춘선 힐링쉼터 7

8 도개비마을 주거환경 개선

8 도개비시장 주차타워

대림벽산아파트 옆 배밭부지 공원화

가재울 지혜마루 리모델링 7

8 하계어울림센터

8 공릉1동 주민센터 이전

8 헤어카페 더휴(2호점)

8 청년일자리 지원센터

8 공릉평생교육원

노해공원 청소년 테마 체육공원

노원교육 플랫폼 7

8 중계공원~등나무문화공원 녹지로연결

8 하계5단지 재개발

8 공릉1동 문화복합시설 설치

7 석계역 거리가게

노원교육 플랫폼

7 우주과학공원 (중계근린공원)

8 구민의전당 내 노인회관 건립

8 구민의전당 리모델링

8 중평어린이공원 키즈카페조성

8 광운대역 문화복합시설

8 광운대역세권 미래복합도시 개발

8 광운대역세권 도시정비형 재개발

우주과학공원 (중계근린공원)

7 구민의전당 리모델링

8 중평어린이공원 키즈카페조성

8 자전거 문화센터

8 광운대역 문화복합시설

8 경춘선숲길 연장조성

8 광운대역 세강시설

8 광운대역세권 도시정비형 재개발

구민이전당 리모델링

7 자전거 문화센터

8 자전거 문화센터

8 자전거 문화센터

8 자전거 문화센터

8 자전거 문화센터

8 자전거 문화센터

8 자전거 문화센터

자전거 문화센터

7 자원회수시설 현대화 추진

8 자원회수시설 현대화 추진

8 자원회수시설 현대화 추진

8 자원회수시설 현대화 추진

8 자원회수시설 현대화 추진

8 자원회수시설 현대화 추진

8 자원회수시설 현대화 추진

자원회수시설 현대화 추진

7 마들체육공원 시설개선

8 마들체육공원 시설개선

8 마들체육공원 시설개선

8 마들체육공원 시설개선

8 마들체육공원 시설개선

8 마들체육공원 시설개선

8 마들체육공원 시설개선

마들체육공원 시설개선

7 전동보장구 운전연습장

8 전동보장구 운전연습장

8 전동보장구 운전연습장

8 전동보장구 운전연습장

8 전동보장구 운전연습장

8 전동보장구 운전연습장

8 전동보장구 운전연습장

전동보장구 운전연습장

7 아이돌봄센터

8 아이돌봄센터

8 아이돌봄센터

8 아이돌봄센터

8 아이돌봄센터

8 아이돌봄센터

8 아이돌봄센터

아이돌봄센터

7 초안산 순환산책로

8 초안산 순환산책로

8 초안산 순환산책로

8 초안산 순환산책로

8 초안산 순환산책로

8 초안산 순환산책로

8 초안산 순환산책로

초안산 순환산책로

7 월계~상계 특고압 송전선로 지중화 착공

8 월계~상계 특고압 송전선로 지중화 착공

8 월계~상계 특고압 송전선로 지중화 착공

8 월계~상계 특고압 송전선로 지중화 착공

8 월계~상계 특고압 송전선로 지중화 착공

8 월계~상계 특고압 송전선로 지중화 착공

8 월계~상계 특고압 송전선로 지중화 착공

월계~상계 특고압 송전선로 지중화 착공

7 월계역앞 노점상 철거후 공원조성

8 월계역앞 노점상 철거후 공원조성

8 월계역앞 노점상 철거후 공원조성

8 월계역앞 노점상 철거후 공원조성

8 월계역앞 노점상 철거후 공원조성

8 월계역앞 노점상 철거후 공원조성

8 월계역앞 노점상 철거후 공원조성

월계역앞 노점상 철거후 공원조성

7 월계도서관 리모델링

8 월계도서관 리모델링

8 월계도서관 리모델링

8 월계도서관 리모델링

8 월계도서관 리모델링

8 월계도서관 리모델링

8 월계도서관 리모델링

월계도서관 리모델링

7 미트업센터

8 미트업센터

8 미트업센터

8 미트업센터

8 미트업센터

8 미트업센터

8 미트업센터

미트업센터

7 월계문화복지센터

8 월계문화복지센터

8 월계문화복지센터

8 월계문화복지센터

8 월계문화복지센터

8 월계문화복지센터

8 월계문화복지센터

월계문화복지센터

초안산 힐링타운 조성 7 8

초안산 도자기 체험장 7 8

7. 한눈에 보는 민선7~8기 노원 정책지도

월계동

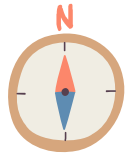

- 민선7기**
- 1 초안산 도자기체험장
 - 2 월계어르신복지센터
월계어린이도서관
월계문화아이휴센터
 - 3 영축산 순환산책로
 - 4 청소년아지트
1) 한내꿈꾸는아지트
2) 미트업센터
3) 앤터아지트
 - 5 1) 석계역 거리가게,
2) 석계역 문화공원
 - 6 또바기마을 골목길 재생사업
 - 7 한내교 연장공사
 - 8 월계청춘카페
 - 9 영축산 어울마루
 - 10 벌리교 재설치
 - 11 아이휴센터(3개소)
1) 월계극동 아이휴센터
2) 달빛마실 아이휴센터
3) 월계그랑빌 아이휴센터
 - 12 월계3동 공동육아방
 - 13 한내근린공원 시설개선

- 민선8기**
- 1 광운대역세권 개발사업 (명품 주거단지 조성, 월계3동 주민센터, 도서관, 체육관, 창업센터 신축, 보행육교 2개소 신설)
 - 2 초안산힐링타운
 - 3 초안산 순환산책로 조성
 - 4 경춘선숲길 광운대역까지 연장
 - 5 월계역 앞 노점상 철거 후 공원조성
 - 6 한천교 확장
 - 7 월계도서관 리모델링
 - 8 한일@~한천교 동서연결도로 신설
 - 9 광운대역~월계로간 도로개설(정비)
 - 10 광운대역 3번출구 에스컬레이터
 - 11 월계1동 공원조성
 - 12 역세권 청년주택 건립
1) 월계동 410-3
2) 월계동 390-35
 - 13 석계역 앞 상업지역 확대 추진
 - 14 녹천역 4번출구 엘리베이터
 - 15 모아타운
1) 월계동 500 일대
2) 월계동 534 일대

공릉동

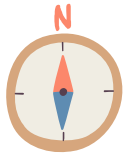

가. 노원불빛정원
나. 카페 「기차가 있는 풍경」
다. 타임뮤지엄
라. 화랑대역사관
마. 경춘선숲길 갤러리

민선7기

- 1 청년 일삶센터
- 2 노원청년아지트
- 3 가로경관 및 간판개선사업
- 4 청년창업지원 청년가게(5개소)
- 5 공릉평생교육원
- 6 공릉 재활용센터 리모델링
- 7 돛가비마을 주거환경개선사업
- 8 공릉청소년 문화정보센터 리모델링
- 9 경춘선 힐링센터
- 10 노원메이커스원
- 11 아이휴센터(3개소)
1) 공릉라이프 아이휴센터
2) 공릉태강 아이휴센터
3) 공릉비전 아이휴센터
- 12 공릉2동 공동육아방
- 13 근린공원 시설개선
1) 공릉동근린공원
2) 솔밭근린공원
- 14 경춘선 힐링타운

민선8기

- 1 노원기차마을(스위스관) 조성
- 2 공릉구민체육센터 건립
- 3 공릉1동 공공도서관 건립 (공릉1동주민센터 부지)
- 4 공릉동 문화복합시설 건립 (노원문화원 부지)
- 5 도개비시장 주차타워 조성
- 6 청년일자리지원센터 건립
- 7 북부간선도로 확장(태릉~구리IC) 및 화랑로 진출입램프 설치
- 8 장애인친화미용실(2호점) 조성
- 9 공릉어울림센터 신축
- 10 공릉역일대(공릉역↔태릉입구역) LED간판개선 및 경관개선
- 11 역세권 청년주택건립 (공릉동 684-41)

7. 한눈에 보는 민선7~8기 노원 정책지도

하계동



민선8기

- 1 아동청소년 이색레포츠 복합 체험시설 '점프'
- 2 중평어린이공원 키즈카페 조성
- 3 하계5단지 명품 주거단지 조성
- 4 불암산 목예공방 조성
- 5 자전거 문화센터 건립



민선7기

- | | | |
|---|-------------------|------------------|
| 1 하계 어울림센터
-하계어울마루,
-공동육아방(하계1동),
-어린이도서관,
-하계어울림융합형 아이휴센터(아동식당)
-하계어르신스포츠허브 | 4 더불어숲 순환산책로 | 8 하계극동 아이휴센터 |
| 2 노원 향균회관 | 5 한내고 연장공사 | 9 하계2동 공동육아방 |
| 3 가재울 지하마루 | 6 하계역 3번출구 에스컬레이터 | 10 골마울 근린공원 시설개선 |
| | 7 장미실습장 | |

중계동



민선7기

- 1 백사마을 명품주거단지 조성
- 2 중계~등나무공원 녹지연결로 조성
- 3 노원문화예술회관 리모델링
- 4 중계문화보건센터 건립
- 5 전통문화체험관 조성
- 6 노원아동복지관 리모델링
- 7 재활용센터 신축
- 8 노원구민의전당 내 노인회관 건립
- 9 불암산 힐링타운 내 시설 조성 (어린이책센터, 반려동물 테마놀이터)
- 10 우주과학테마공원 조성 (중계근린공원)
- 11 노해공원 청소년테마 체육공원 조성
- 12 중계구민체육센터 건립
- 13 불암산성 복원 및 국가문화재 지정추진
- 14 불암산 근린공원(가재울지구) 조성
- 15 서울형 치유의 숲길 조성(영신여고위)
- 16 중계역 6번출구 에스컬레이터



가. 나비정원
나. 정원지원센터
다. 산림치유센터
라. 불암산전망대
마. 유아숲체험장

민선7기

- | | |
|---|--|
| <ol style="list-style-type: none"> 2 중계온마을센터
가동 : 중계어울마루
작은도서관
중계온마을 아이휴센터
마을공동체 지원센터
어르신 일자리 지원센터
청소년 상담센터
중계온마을어르신스포츠센터
나동 : 중계4동 공동육아방
중계차오름아지트
중계 청춘카페 6 노원어린이도서관 리모델링 7 문화공간 정담 8 당현빛길 | <ol style="list-style-type: none"> 9 당현천 음악부수 10 사회적경제지원센터 2관 11 불암도서관 12 오락실 청소년아지트 13 아이휴센터(3개소)
1) 중계무지개 아이휴센터
2) 중계청구3차 아이휴센터
3) 산마루 아이휴센터 14 중계본동 공동육아방 15 근린공원 시설개선
1) 샛갯봉 근린공원
2) 양지 근린공원 16 불암산 힐링타운 |
|---|--|

- 1 노원수학문화관
- 3 노원교육플랫폼
- 4 천문우주과학관 리모델링
- 5 노원구민의전당 시설 현대화

7. 한눈에 보는 민선7~8기 노원 정책지도

상계동

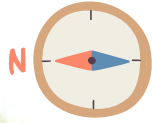

민선8기

- 1 노원서울대병원, 바이오일자리단지 조성
- 2 증랑천 음악분수 설치
- 3 차량기지 옆 상계-창동간 보차도교 설치
- 4 상계뉴타운 명품주거단지 조성
- 5 수락산 자연휴양림 조성
- 6 마들체육공원 시설개선
- 7 상계중앙시장 아케이드 및 공영주차장 건립
- 8 상계역~보람아파트사거리 보도환경 개선 사업
- 9 전동 보장구 운전연습장 조성
- 10 사회적경제지원센터 4관 건립
- 11 상계역 육교철거 및 외벽 리모델링
- 12 상계평생교육원 신축
- 13 자원회수시설 현대화
- 14 원터경로당 문화복합시설 건립
- 15 상계5단지 명품주거단지 조성
- 16 노원중앙도서관 리모델링
- 17 주택재개발 사업
1) 모아타운(상계2동 177-66)
2) 신속통합기획(상계5동 154-3)
- 18 노원문화의거리 시설개선
- 19 노원역 앞 상업지역 확대 추진
- 20 수락노인복지관 및 마들보건지소 설립 (*행정복합타운 내)
- 21 서울어울림체육센터 건립
- 22 당현천 산책로 당고개역까지 연장
- 23 당고개오거리 교통체계 및 시설개선
- 24 동부간선도로 노원교방향 진출입 램프 신설
- 25 수락산 벽운계곡 힐링타운 조성
- 26 백운육교 정비
- 27 증랑천 보행교량 설치 (상계근린공원~도봉구 방학삼성래미안@)
- 28 수락산 힐링타운 조성
- 29 상계도서관 리모델링
- 30 공공주택 건립
1) 역세권 청년주택 건립(상계동 1049-71)
2) 수락산역 도심공공주택 건립(상계동 1101-1)
3) 역세권 청년주택 건립 (상계동 690)
- 31 희망촌 주거환경개선사업
- 32 별빛마을 주거환경개선방안 수립
- 33 장애인 친화 미용실 조성
- 34 수락산 스포츠타운 조성
- 35 상상이룸센터 리모델링
- 36 수락산 순환산책로 조성
- 37 당고개 공원 리모델링

민선7기

- 1 아이돌봄센터
1) 상계 6·7동 공동육아방
2) 노원융합형 아이휴센터(아동식당)
3) 아픈아이돌봄센터
- 2 노원마을 미디어지원센터
- 3 서울청년센터 노원오랑 청년 일자리센터 청년내일 어르신행복주식회사
- 4 여성교육센터
- 5 청소년안전망 통합지원센터
- 6 상계중앙시장 고객지원센터
- 7 상계5동 주민센터신축
- 8 행정복합타운
가) 노원청소년 상담복지센터
나) 상계재활용센터
다) 사회적 경제지원센터3관
- 9 반려동물 문화센터 멍멍하우스
- 10 수락산역 테마역사 조성
- 11 당현빛길
- 12 당고개 거주자우선 주차장
- 13 보훈회관
- 14 도암어울마루
- 15 원터어울마루
- 16 상계9동주민자치프로그램 공간
- 17 노원문화의집 리모델링
- 18 노원어린이극장 리모델링
- 19 소나무센터(위기가정 통합지원센터)
- 20 노원자활지역센터
- 21 노원 발달장애인평생교육센터
- 22 장애인 지원센터 디딤들
1) 장애인 일자리지원센터
2) 장애인 가족지원센터
- 23 놀이아띠(장남감 도서관)상계2호점
- 24 하쿠나마타타 청소년아지트
- 25 상계동 목예공방
- 26 상계철쭉동산 시설개선
- 27 주택가 공영주차장 조성(상계동 389-52)
- 28 구청 리모델링 & 모자건강센터
- 29 예림예술학교
- 30 노원역 고가하부 공간 개선
- 31 아이휴센터(13개소)
1) 은빛1단지 2) 상계두산융합형
3) 상계15단지 4) 상계10단지
5) 상계 동아블람 6) 상계다락
7) 상계5간촌 8) 보람2단지
9) 상계12단지 10) 상계7단지
11) 상계6단지 12) 상계3단지
13) 상계1단지
- 32 공동육아방
1) 상계8동 2) 상계1동
3) 상계9동
- 33 근린공원 시설개선
1) 운수근린공원 2) 느티울근린공원
3) 갈말근린공원 4) 원터근린공원
5) 상계근린공원 6) 갈울근린공원



1

2023년
주요업무계획

100년 도약을
준비하는
미래도시



내일이 기대되는 문화도시 노원

일터와 생활터가 공존하는 도시,
생산과 소비가 선순환하는
미래도시로 거듭나겠습니다.



창동차량기지 및 도봉운전면허시험장 이전 개발

창동차량기지 및 도봉면허시험장을 이전하고 혁신성장산업거점으로 개발하여 일자리 8만개 창출 등 경제적 활력을 갖춘 수도권 동북부 新경제중심지로 조성합니다.

2022년 사업성과

- 면허시험장 이전지 GB해제 결정
의정부시의회 의견청취(2022.4.20.)

- 위 치 : 상계동 820 일대 약 24.7만㎡(7.5만평)
 - 창동차량기지 179,578㎡(5.5만평) → 진접차량기지 이전 (‘24. 12.예정)
 - 도봉운전면허시험장 67,420㎡(2만평) → 의정부시 장암동 일원
- 내 용 : 차세대 바이오산업 플랫폼(대형병원, R&D 연구소, 국내외 바이오기업 등) 조성
- 개발구상 : 미래 유망먹거리 산업인 바이오의료 특화 혁신성장산업 거점 조성
- 사업기간 : 2018 ~ 2030년(창동기지 철거 ‘25. 1.~12.)
- 기대효과
 - 고부가가치의 미래 유망 산업 바이오의료 혁신단지 조성을 통한 자족 도시로의 도약
 - 특히, 고용유발 계수가 높은 바이오 산업 유치에 따른 다수 양질의 일자리 창출 기대
- 총사업비 : (진접차량기지 건설) 5,134억원(시비)



바이오메디컬 클러스터 조성

창동차량기지 및 도봉면허시험장 이전부지에 미래유망산업인 바이오·의료 단지 조성을 통하여 세계적 수준의 연구병원, 바이오헬스 기업 및 연구소 등을 유치하고 혁신적인 도심형 미래의료 플랫폼을 구축하여 일자리 8만개 등 경제적 활력 창출과 주민들의 건강한 삶의 질 향상에 이바지하고자 합니다.

○ 위 치 : 창동차량기지 및 도봉면허시험장 이전부지 약 24.7만㎡ (7.5만평)

○ 조성구상(안)

- 핵심엔커 서울대병원을 중심으로, 글로벌 기업 및 연구소 등 산업 생태계 조성
- 미래형 의료기기 및 세포·유전자 치료제 등 차세대 특화산업 육성
- 수도권 동북부 480만 인구의 네트워크형 건강도시 테스트베드 구축

○ 사업기간 : 2026년(착공) ~ 2030년(완공)

○ 총사업비 : 총 3조 8,278억원 (서울시 추산)



2022년 사업성과

- 「재생바이오 첨단의료기술 육성단지」 사업계획 수립 (2022.02.)
- 바이오헬스 등 국제화교육특구 지정 (2022.11.)

광운대역세권 미래복합도시 개발

저이용·저효율로 활용되는 광운대역 일대를 동북권의 새로운 중심으로 육성하고, 물류시설을 이전하여 지속가능한 정주환경을 조성합니다.

○ 위 치 : 월계동 85-7번지 일대

○ 규 모 : 156,491㎡

○ 사업주체 : 코레일 + 민간사업자(현대산업개발)

○ 내 용

- 물류시설 이전으로 소음, 진동, 비산먼지 등의 주민 불편사항 해소
- 지구중심용지에 랜드마크 조성을 통한 일자리 창출
- 공공용지에 문화복합시설을 건립하여 강남·북 균형 있는 문화 및 여가 공간 확대
- 동·서간 연결도로 및 광운대~월계로 간 도로를 설치하여 지역단절 극복 및 교통편의 증대
- 약 3,900세대의 주거지 조성과 공원 및 녹지 공간 확대 등

○ 사업기간 : 2017년~2029년(서울시-노원구-코레일 MOU체결 ~ 사업완료)

○ 총사업비 : 3,600,000백만원(민자)



2022년 사업성과

- 2022. 12. 23. 광운대역 주요구조물 (지류창고, 사일로) 발파 완료



2022년 사업성과

- 지하차도·상부공원: 본공사 추진 중
- 보차도교·보행교: 교대 구조물 공사 및 강교 제작 중

중랑천 중심 수변문화공원 조성

단절된 창동·상계 동서간 연결 및 중랑천변 접근성을 개선하기 위해 동부간선도로(창동교~상계교 구간)를 지하차도로 조성하고 그 상부공간을 공원으로 마련하여 수변공간 명소로 탈바꿈하고 주민들에게는 휴식 및 힐링공간을 제공합니다.

○ 위치 : 동부간선도로(창동교~상계교 구간)

○ 규모 및 면적

- 지하차도 : L=1.7km(구조물 1.35km), 3~4차선
- 상부공원 : L=800m x B=25~30m, A=21,700㎡
- 보·차도교 : L=118m, B=32m
- 보행교 : L=110.5m, B=10m

○ 사업기간 : '16. 3. ~ '25. 6.

(연결교량 '24. 6. / 지하차도 '24.12. / 상부공원 '25. 6.)

○ 총사업비

- 지하차도·상부공원 : 1,656억원(국·시비)
- 보차도교·보행교: 349억원(국·시비)



빠른 재건축·재개발 (정밀안전진단 비용 지원 추진)

관내 다수의 공동주택 재건축 연한이 도래함에 따라 정밀안전진단 비용 지원을 통한 신속한 재건축사업을 추진하고자 합니다.

○ 재건축 정밀안전진단 추진절차

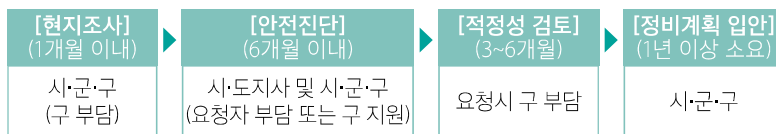

○ 소요비용 : 단지별(1억원 ~ 4억원)

○ 노원구 안전진단 추진현황 ('23.3. 기준)

- 노후 아파트(200세대 이상, 30년 이상) :
(23) 55단지 74,014세대, (25) 67단지 83,340세대
- '23. 안전진단 추진현황 :
38개소[안전진단 완료·진행(11), 현지조사 완료(27)]

2022년 사업성과

- '22.08.29. : 시 조례 개정안 발의(서준오 시의원 등) ⇒ '22.9.20. 상임위 보류 결정
- '22.10.12. : 173차 구청장협의회 안건 (비용 지원) 원안가결
- '22.10.17. : 시 조례 개정안 수정발의(서준오 시의원) ⇒ '22.12.19. 상임위 재보류 결정
- '22.10.18. : 구청장 주택정책실장 면담 (비용 지원 조례 개정 요청)
- '22.11.09. : 174차 구청장협의회(市 연석회의) 원안가결
- '23.1.11~2.10 : 안전진단 비용지원 조례 개정 촉구 주민서명운동 추진(70,435명 참여)
- '23.02.16. : 주민서명부 제출(서울시, 서울시 의회)
- '23.03.10. : 서울시 도시 및 주거환경정비조례 개정안 시의회 통과

재건축·재개발 신속추진TF 운영

『노원 재건축·재개발 신속추진단』을 구성하여 신속·체계적인 정비사업 추진 및 주거환경개선을 목표로 정비사업 지원체계구축, 맞춤형 행정서비스지원, 정비사업 교육·홍보 분야를 추진합니다.

○ 추진내용

- 『노원재건축·재개발 신속추진단』 정기회(연2회) 및 분과위원회(필요시) 운영
- 정비사업 가이드라인 제작 및 찾아가는 맞춤형 컨설팅
- 서울시 정비사업 아카데미 연계 교육 운영 및 정비사업 홍보 등

○ 소요예산 : 26백만원

2022년 사업성과

- '22.09.06. : '노원형 재건축·재개발 신속추진단(89명) 발족식 개최
- '22.11.29. : '노원형 재건축 신속추진을 위한 국회 정책토론회' 개최 지원



2022년 사업성과

- '22.04.04 : 시공사 계약체결
- '22.09.28 : 종전-종후 자산, 영업손실 보상 감정평가 완료
- '22.11.08~12.14 : 토지등소유자 분양 신청

중계본동(백사마을) 주택재개발사업

도심부의 개발로 인한 철거민의 이주·정착지인 백사마을의 열악한 주거환경을 개선합니다.

- 위 치 : 중계동 30-3번지 일대 (186,965㎡)
- 규 모 : 지하4~지상20층, 2,437세대
(임대 484세대-주거보전사업으로 확보)
- 사업기간 : 2008년 ~ 2026년



2022년 사업성과

- 상계1구역 : 시공사 도급계약 체결, 종전-영업손실보상 감정평가, 추정분담금 검증
- 상계2구역 : 조합원 분양신청, 재정비 촉진 계획 (경미한)변경 결정
- 상계4구역 : 조합 청산 준비
- 상계5구역 : 조합설립변경인가, 재정비촉진계획 변경(안) 공청회 개최
- 상계6구역 : 아파트(공정률 81%) 및 상계 구민체육센터(공정률 43%) 공사 진행

상계3·4동 재정비 신주거·문화중심 도시 조성

상계3·4동의 낙후된 주거환경 개선을 위한 상계재정비촉진사업 추진을 통해 친환경 주거단지를 조성하고 복합 문화시설을 확충합니다.

- 위 치 : 상계3·4동 일대 (상계재정비촉진지구 474,119㎡)
- 규 모 : 아파트 7,642세대(임대 1,510세대) 건립
(재정비촉진구역, 5개소)
- 내 용 : 주택재개발사업으로 미래형 친환경 주거단지 조성
 - 상계1구역 : 어르신복합문화시설(노인복지시설), 청소년문화의집
 - 상계2구역 : 도서관, 어린이도서관
 - 상계4구역 : 보훈회관, 파출소
 - 상계5구역 : 상계종합사회복지관, 요양원, 우체국
 - 상계6구역 : 상계구민체육센터(수영장, 공동육아방, 아이휴센터, 헬스장 등)
- 사업기간 : 2008년 ~ 2028년

주택 재건축정비사업

노후·불량건축물이 밀집한 주거지역의 기반시설 확충 및 주거환경 개선으로 도시의 인프라를 구축하고 주거의 질적 향상을 도모합니다.

- 재건축 현황 : 총 3개 구역
- 단독주택 재건축(1), 공동주택 재건축(2)
- 건립예정 세대수 : 총 2,421세대

연번	구역명	사업규모	추진단계	'23년 계획	비고
1	월계동신	14~25층 14개동 1,070세대	사업시행인가	관리처분계획인가	
2	월계동(재해관리)	11~20층 5개동 355세대	사업시행변경인가	본공사 착공	단독주택재건축
3	상계주공5단지	9~35층 5개동 996세대	서울시통합심의	사업시행계획인가	



2022년 사업성과

- 공릉1(태릉현대) 재건축정비사업 준공(22.1.18)

모아타운 (소규모 주택정비 관리지역)

신축 및 노후 주택이 혼재돼 대규모 재개발이 어려운 10만㎡ 이내, 노후도 50% 이상인 저층 주거지를 대단지 아파트처럼 양질의 주택을 공급하고, 여기에 지하주차장 등 다양한 편의시설 등을 확충하는 지역 단위 정비방식으로 추진합니다.

○ 지정절차



※ 지정혜택 : 소규모주택정비사업 요건 완화, 용도지역상향, 기반시설 조성지원

○ 대상지 선정 현황

구 분	① 상계동 177-66 일대	② 월계동 500 일대	③ 월계동 534 일대
면적	약 96,000㎡	약 87,000㎡	약 55,000㎡
용도 지역	제2종(7층), 제2종	제1종(일반,전용), 제2종(7층), 제2종, 제3종, 준주거	제1종일반, 제2종(7층)
추진 단계	관리계획 수립용역진행 (22.11. ~ 23.9.)	'23. 상반기 용역 발주 예정	

○ 상담센터 운영기간 : '23. 3.~12. (상계2동·월계1동 주민센터/ 주 3회 운영)

○ 소요예산 : 322백만원



2022년 사업성과

- 상계권역 : '22.06. 대상지 선정
→ '22.11. 관리계획 용역계약 시행 → '22.12. 주민설명회 개최
- 월계권역 : '22.10. 대상지 선정
→ '22.11. 주민설명회 개최



2022년 사업성과

- '22.06.17 : 정비계획(안)수립 및 정비 구역 지정을 위한 용역계약 체결
- '22.07.11 : 착수보고회 개최
- '22.09.16 : 주민설명회 개최
- '22.12.14 : 신속통합기획 자문회의 개최

상계5동 신속통합기획 주택재개발사업

노후·불량 주택밀집지역에 대하여 합리적인 토지이용계획 및 정비 계획 수립을 통하여 열악한 주거환경을 개선합니다.

- 위 치 : 상계동 154-3 (198,160㎡)
- 내 용 : 정비계획(안) 수립 및 정비구역 지정
- 사업기간 : 2022.06.17.~2023.12.16



2022년 사업성과

- 1개 단지 1,980세대 지원

노후 공동주택 낡은 배관 교체지원

30년 이상 노후 공동주택의 음용환경을 개선하여 입주민의 건강권을 보장합니다.

- 대 상 : 94년 4월 이전 건축 승인된 아연도강관 사용 공동주택
- 규 모 : 세대별 최대 30만원
- 내 용 : 공용급수관 교체사업비 지원
- 사업기간 : 2019년 ~ 2025년
- 소요예산 : 583백만원

공동주택 지원사업

공동주택의 노후 공용시설물을 개선하고 공동체 활성화 운영프로그램을 지원합니다.

- 대 상 : 20세대 이상 공동주택 및 준주택 중 150세대 이상으로 독립된 주거생활을 하고 있는 공동주택의 구조를 가진 건축물
- 지원사업 : 공용시설물 유지관리 12개 분야 및 공동체 활성화 9개 분야
- 지원내용 : 총 사업비의 50~70%
- 소요예산 : 1,169백만원



2022년 사업성과

- 52개 사업 1,113백만원 지원



탄소중립사업 추진

‘2050 탄소중립도시 노원’으로의 전환을 위해 탄소중립정책의 이행 기반을 조성하고 자율적이고 적극적인 실천을 유도하기 위한 사회 전반의 공감대를 형성하고자 합니다.

○ 내 용

- 이행기반 마련
 - 「서울특별시 노원구 기후위기 대응을 위한 탄소중립·녹색성장 기본조례」 제정(2022.12.29.)
 - 서울특별시 노원구 2050 탄소중립 녹색성장위원회 구성·운영
 - 중장기 탄소중립 계획과 시행을 위한 ‘탄소중립 기본계획’ 수립
- 탄소중립정책 발굴 및 시행
- 탄소중립 캠페인 및 교육·프로그램 추진
- 민간부문 실천 참여 유도를 위한 지원정책 및 공모사업 추진
- 유관기관(단체)과의 협력을 통한 지역사회 전반의 분위기 조성

○ 소요예산 : 266백만원



2022년 사업성과

- 환경동아리 공모사업 : 6개 동아리 지원
- 지역 환경행사 주최 및 지원 : 지구의 날 주간 환경특강(타일러 라쉬 강의), '기후변화와 탄소중립의 도전관제' 환경포럼 개최
- 탄소중립 노원 한마당 : 탄소중립 5가지 주제별 50개 부스 운영 및 탄소중립 선언
- 생태해설 프로그램 운영 : 불암산 힐링타운 생태 해설 영상콘텐츠 10편 제작, 경춘선숲길 화랑대 철도공원 10편 제작, 온곡초등학교 49명 오프라인 에코투어 진행

노원환경재단 운영

구민의 환경권을 보장하고 환경공동체 및 거버넌스 구축을 통해 노원구의 지속가능한 역량을 강화합니다.

○ 위 치 : 한글비석로 97(노원에너지제로주택상가 105호)

○ 주요사업

- 환경 관련 활동가 단체 육성 및 지원
- 노원에코투어(환경시설 견학프로그램) 실시
- 노원환경재단 위수탁기관 공모지원사업 운영
- 국내외 환경네트워크 구축, 환경정책 워크숍 및 포럼 개최
- 노원에너지제로주택, 노원에코센터, 노원우주학교, 중랑천환경센터 등 위탁 운영

○ 소요예산 : 558백만원



노원에너지제로주택 및 부속시설 관리

노원에너지제로주택 및 부속시설의 효율적 관리를 통해 입주민과 이용자의 만족도를 향상시킵니다.

○ 위 치 : 한글비석로 97 일대(하계동)

○ 내 용

- 노원에너지제로주택 : 공공임대주택(행복주택) 운영
- 노원이지체험주택 : 에너지제로주택 관련 체험시설
- 노원이지센터 : 에너지제로주택 관련 홍보관

○ 소요예산 : 1,275백만원

2022년 사업성과

- 에너지제로주택 : 행복주택 117세대, 이지공동체주택 3세대 운영·관리
- 이지센터(홍보관) 운영 : 총 147팀 1,020명 방문(국토부 영상촬영팀 외 146팀)

노원에코센터 운영

기후변화교육, 주민참여 프로그램 운영 및 생태 환경 보호를 위한 사업 등을 통해 '지속가능 도시 노원'을 만드는 거점 센터로 운영합니다.

- 위 치 : 덕릉로 460(상계동, 마들체육공원 내)
- 규 모 : 연면적 649.18㎡(지하1층, 지상2층)
- 내 용
 - 환경교육·체험 프로그램 운영 : 5개 테마 60여개 프로그램
 - 환경+복지 사회공헌 사업 : 발달장애 숲 체험, 복지관 자조 모임, 방과후 환경교실
 - 기획 사업 : 토종씨앗 종자 보급운동, 생물종 다양성 확대 및 교육 등
- 소요예산 : 371백만원



2022년 사업성과

- 프로그램 928회 운영 22,558명 참가

중랑천 환경센터 운영

하천 체험환경교육으로 기후변화에 대응하고 한반도 강우 변화에 따른 물환경 대응 시스템을 구현하며 참여와 소통의 허브 역할로 주민 참여를 통한 하천복원 모델을 구축합니다.

- 위 치 : 덕릉로 430 (상계동)
- 대 상 : 구민, 학생 등 누구나
- 내 용
 - 하천 환경 교육 프로그램 : 건강한 물순환 및 절약, 중랑천 생태계 탐사 체험 등
 - 하천 생태계 복원 프로그램 : 하천 생태 모니터링, 주민참여, 지역 연계 프로그램
- 소요예산 : 243백만원



2022년 사업성과

- 2022년 참여인원 : 895회, 19,254명 참가



태양광 미니발전소 보급사업

태양광 미니발전소 보급을 통해 친환경 에너지 생산 및 에너지 전환을 유도하여 기후변화 대응 및 지속가능한 녹색도시를 조성합니다.

- 대 상 : 207가구(베란다형 : 200가구, 주택형 7가구)
- 내 용 : 자체사업(베란다형) 및 국가 보조사업 연계(주택형)를 통한 미니태양광 보급
- 사업기간 : 2023. 3월 ~ 11월
- 소요예산 : 94백만원

에코마일리지 사업

가정, 기업의 에너지 사용량 절감에 따른 인센티브 제공으로 주민들의 에너지 절약의식을 제고하고 온실가스 감축 목표 달성에 기여합니다.

- हे 택 : 에너지(전기, 지역난방 등) 사용량을 절감한 개인·단체에 인센티브 제공
- 내 용
 - 각종 구·동 행사 시 에코마일리지 가입 독려
 - 다양한 매체를 활용하여 지속적으로 홍보
 - 구민 대상 잠자는 에코마일리지 찾아주기 진행
- 소요예산 : 2.6백만원



2022년 사업성과

- 신규회원 가입(12.31일기준) : 총 1,611 (개인1,594 단체 17)
- 에코마일리지 가입 홍보 부스 및 캠페인 운영 : 탄소중립한마당 등 6회

청소시스템 개선을 통한 도시청결도 제고

청소시스템 개선을 통해 청결한 거리환경을 조성함으로써 주민들의 애향심 및 청소서비스에 대한 관심을 높이고자 합니다.

- 대 상 : 생활폐기물 수거 및 도로 및 골목길 청소
- 내 용
 - 생활폐기물 수거 권역 조정 및 확대 : 4개권역(기존) → 6개권역(변경)
 - 가로, 골목길, 이면도로 청소인력 배치
 - 가로, 대로 환경공무원 : 90명
 - 골목길 및 이면도로 청소 : 60명(자활근로), 410명(어르신클린지킴이단)
 - 주요 역세권 주말청소팀, 청소사각지대 : 21명(자활근로)
 - 무단투기 단속 및 예방
 - 무단투기 단속원 운영 : 15명
 - 무단투기 CCTV 운영 : 스마트경고판 84대/관제형 116대
 - 쓰레기감시반 운영 : 15명
(생활폐기물 종량제, 음식물 적시수거 모니터링)
 - 청결모니터링단 운영 : 20명
(생활폐기물 재활용, 대형폐기물 적시 수거 모니터링)
- 소요예산 : 18,195백만원



2022년 사업성과

- 2022 서울시 도시청결도 평가 우수 자치구 선정

새활용센터 건립

지역 내 자원순환 문화 거점공간으로서 새활용 문화확산에 기여하고 새활용산업의 저변을 확대합니다.

- 위 치 : 중계동 210-7(現 새활용센터 2관 철거 후 신축)
- 규 모
 - 건축층수 : 지하1층, 지상5층(연면적 1,291㎡)
 - 건폐율 48.43%, 용적률 203.52% (주차대수 : 약 8대)
- 내 용
 - 가전제품, 가구, 의류 등 중고물품 판매매장 운영
 - 업사이클 제품 매장 운영 및 주민 체험 프로그램 운영
- 사업기간 : 2020. 3. ~ 2025. 3.
- 총사업비 : 5,124백만원
- 추진계획 : '23. 5. - 설계 완료
'23. 9. - 착공





2022년 사업성과

- 중고 가전 및 가구류 수집(10,096건) 및 판매(6,754건)
- 종이팩·건전지 수집 및 교환 (종이팩 6,250kg, 건전지 237,600개)
- 기증품(의류, 도서, 기타 잡화 등) 수집 (111,529건) 및 판매(65,647건)

자원순환관련 시설 운영(재활용센터/리사이클링마켓/녹색장터 되살림)

일상 속 자원재활용과 기부 활동 촉진을 위해 다양한 자원순환 시설을 운영합니다.

○ 재활용센터

- 위 치
 - 재활용센터 1관 : 화랑로 486(공릉동) (☎ 02-974-7282)
 - 상계재활용센터 : 수락산로 212-23(상계동) (☎ 02-933-8289)
- 내 용
 - 가전제품 및 재활용가능한 가구류 등을 무상 수거 후 수리 판매
 - 소유자가 물품의 수리, 판매를 원할 경우 실비수리 및 위탁 판매
 - 복지대상자 등에게 가구와 가전제품 무상 지원

○ 리사이클링마켓

- 위 치 : 한글비석로48길 25 (한신3차아파트 정문 앞)
- 내 용
 - 종이팩·폐전지 등 폐자원을 수집하고 물품보상제 실시
 - 보상내용 : 종이팩(우유팩 등) 1kg↔화장지 1롤
 - 폐전지 10개(단추형 전지 제외)↔새전지 1개

○ 녹색장터 되살림매장 1호점/2호점

- 위 치 : 상계동 719-1 (롯데백화점 지하출입구 앞) 1호점
 상계로 305 (2호점)
- 내 용
 - 책, 의류, 소품 등을 기증받아 저렴한 가격에 판매
 - 재활용품 리폼에 대한 주민강의 실시 등



2022년 사업성과

- 사업대상지 내 소형음식점의 120L 수거용기 약 480개 세척 및 소독 지원 (6~10월, 월 3회)

소형음식점 대상 음식물쓰레기 용기 세척 및 소독

건물 외부 및 인도 등에 비치된 음식물쓰레기 수거용기의 세척 및 소독을 통해 도시미관을 개선하고 쾌적한 보행환경을 조성하고자 합니다.

- 대 상 : 관내 소형음식점 120L 수거용기 약 1,364개
- 내 용 : 월 2회 소형음식점 120L 수거용기 고온 스팀 세척 및 친환경 소독 지원
- 사업기간 : 2023. 6. ~ 9. (4개월)
- 소요예산 : 56백만원

월계~상계 특고압 송전선로 지중화사업

특고압 가공선로를 지중화하여 주거환경을 개선하고 지역발전의
구심점을 만듭니다.

○ 대 상

- [1구간] 노원변전소 ~ 상계변전소 3.1km, 철탑13기
- [2구간] 창동차량기지 ~ 상계근린공원 1.0km, 철탑 5기
※ 상계변전소~창동차량기지 0.9km, 철탑3기-서울시 전액 추진

○ 내 용

- 지중화공사(설계용역 포함) 한전 시행
- 준공 후 5년간 무이자 장기분할상환제도 적용
- 사업비 부담 : 한전 50%, 서울시 25%, 노원구 25%

○ 사업기간 : [1구간] 2020. 1. ~ 2028. 06. [2구간] 2020. 1. ~ 2027. 6.

○ 총사업비 : 90,860백만원

○ 추진 계획

- 2023. 03. : 1,2구간 공사 착공
- 2027. 06. : 2구간 준공
- 2028. 06. : 1구간 준공
- 2028. 7. ~ 2033. : 분담금 납부



AI 자원순환 회수로봇 시범 실시

인공지능(AI) 재활용품(캔, 페트병) 무인회수기 운영을 통해 재
활용품 회수율 제고 및 수거보상 인센티브 제공으로 재활용품
분리배출 활성화에 기여합니다.

○ 설치장소 : 공공시설(체육시설, 공공청사 등)

○ 설치수량 : 회수로봇(캔,페트) 총7대

○ 내 용 : 회수로봇에 캔 또는 페트병을 투입하면 포인트 적립 등 으로 보상

○ 사업기간 : 2023. 4.~

○ 소요예산 : 213백만원

2

2023년
주요업무계획

더 빠르고
더 편리한
교통도시



내일이 기대되는 문화도시 노원

사통팔달 어디든 **빠르고 편리**하게 갈 수 있도록
광역교통체계를 구축하고 **안전**하고
아름다운 보행환경 조성으로
걷고 싶은 거리를 만들겠습니다





2022년 사업성과

- 22. 8. 국토부 GTX 조기 추진을 위한 “GTX 추진단” 발족
- 22. 11. 감사원 도봉구간 지상-지하화 관련 감사 결과 발표



2022년 사업성과

- 22. 1.~ 12. 구간별 복공판 설치 진행 및 지하터널 발파를 통한 굴착 진행
- 22. 6. 동북선 차량기지 구청장 현장 간담회 실시
- 22. 11. 동북선 공사 현장 건축안전 센터와 합동 안전점검 실시



2022년 사업성과

- 2022. 9. 공사 착공

GTX-C 개통

동북권 교통요충지인 광운대역에 수도권급행철도(GTX-C)를 추진하여, 교통 혜택으로부터 소외된 동북권의 신경제중심지역으로의 도약을 앞당깁니다.

- 구 간 : 덕정~창동~광운대~청량리~삼성~수원 (연장 74.8km, 정거장 10개소)
- 사업내용 : GTX-C노선 광운대역 정차로 수도권 일대 이동시간 대폭 단축
▶ 광운대~삼성역 : 46분 → 9분으로 단축
- 사업기간 : 2014년 ~ 2028년 (23년 하반기 착공 예정)

동북선 도시철도 건설

도시철도 서비스로부터 상대적으로 소외받고 있는 중계·월계생활권역 지역주민의 대중교통접근성을 향상시키고 교통편의를 제공합니다.

- 구 간 : 상계역~하계역~월계역~고려대역~제기역~왕십리
- 사업규모 : 연장 13.4km, 정거장 16개소, 차량기지 1개소
- 사업기간 : 2021. 7월 ~ 2026. 7월 (착공 후 60개월)
- 총사업비 : 16,162억원

동부간선도로 노원교 진출입 램프 설치

동부간선도로 성수방면 노원·도봉 구간 진출로 차량정체에 따른 노원교 확장 및 진출 램프 추가설치로 교통 정체를 해소하고 지역 균형 발전을 도모합니다.

- 위 치 : 노원교 (상계1동)
- 규 모 : 노원교 확장 (4차로→5차로, L=115m), 진출램프 (B=5.25m, L=308m)
- 사업기간 : 2022. 9. ~ 2024. 12.
- 총사업비 : 25,000백만원

화랑로 ~ 북부간선도로 진·출입 램프 신설

화랑로~북부간선도로 진·출입 램프를 추가 설치하여 하부도로의 상습 지·정체를 해소하고 지역균형 발전을 도모합니다.

- 위 치 : 공릉동(화랑대역 주변)
- 규 모 : 화랑로 진출입 램프설치(연장 1.43km)
- 사업기간 : 2019. 5. ~ 2025. 2.(보완설계 : 2020.01.~2021.8.)
- 총사업비 : 29,884백만원



2022년 사업성과

- 2022. 4. 공사 착공

북부간선도로 태릉~구리IC확장

제2차 수도권 광역교통 5개년 계획에 따라 교통환경을 개선하여 차량의 상습 지·정체를 해소 합니다.

- 위 치 : 북부간선도로 목동IC(중랑구) ~ 구리IC(구리시)
- 규 모 : 4~6차로 → 6~8차로 연장
[L=4.78km(서울 1.38km, 민자 1.77km, 구리 1.63km)]
- 사업기간 : 2023. 1. ~ 2025. 12.
- 총사업비 : 164,500백만원
(서울시: 48,800백만원, 구리시 115,700백만원)

백운육교 정비

백운육교 계단 및 통행로가 노후·파손되어 이용자 안전사고 예방을 위해 정비하고, 강재구조물 외부 도장을 통해 미관을 개선하고 내구성을 향상 시킵니다.

- 위 치 : 상계동 1171-2 ~ 상계동 1313 (보도육교)
- 규 모 : 백운육교 계단(3개소) 보수, 콘크리트 교각 표면보수
강구조박스 외부 도장, 경사로 및 통행로 탄성포장재 교체
- 사업기간 : 2023. 3. ~ 7.
- 소요예산 : 330백만원



2022년 사업성과

- 2022 3 ~ 6. : 콘크리트 구조물(계단, 경사로 등) 표면보수, 중앙통로 강재 도장 등

상계역 ~ 보람아파트 사거리 보도환경 개선

차도와 공간분리가 미비하여 안전사고 발생우려가 있는 자전거도로의 보도편입과 가로시설물(한전주, 신호기 등) 이설을 통해 보도폭원을 확장, 안전하고 쾌적한 보행자·자전거 겸용도로를 조성합니다.

- 위 치 : 한글비석로 396 ~ 466
(상계역 교차로 ~ 온곡초교입구 교차로)
- 규 모 : 보행자·자전거 겸용도로 조성 750m(양방향),
아스팔트 포장 88a 등
- 사업기간 : 2023. 2. ~ 2024. 12. (예정)
- 총사업비 : 3,000백만원

지하철역 에스컬레이터 등 확대 설치

전철역 에스컬레이터 및 엘리베이터를 확대 설치로 대중교통 접근성을 제고하고 이용 주민의 편의를 도모합니다.

- 대 상 : 관내 전철역
- 내 용 : 관내 전철역 에스컬레이터 및 엘리베이터 착공 및 준공
- '23년 준공예정 : 5개소(중계역 6번출구 외 4개소)
- '23년 착공예정 : 1개소(태릉입구역 1번출구)
- 소요예산 : 39,325백만원



2022년 사업성과

- 준공 7개소 : 노원역(#5), 노원역(2~3층), 당고개역(1~2층, 2~3층), 광운대역(#3, 의정부 방향/청량리 방향), 녹천역(#4)
- 착공 4개소 : 화랑대역(#3), 녹천역(#4), 수락산역(B2~B3층, E/S,E/L)

버스정류소 따숨쉘터 및 온열의자 운영

버스정류소에 추위가림막과 온열의자 등을 설치하여 겨울철 추위와 미세먼지로부터 대중교통을 이용하는 주민의 건강을 보호하고 편의를 도모하고자 합니다.

- 대 상 : 따숨쉘터 107개소, 온열의자 324개소(326개)
- 사업기간
 - 온열의자 : 동절기 운영(11월~다음해3월, 매일 5시~23시)
 - 따숨쉘터 : 동절기 운영(11월~다음해 3월)
- 소요예산 : 300백만원

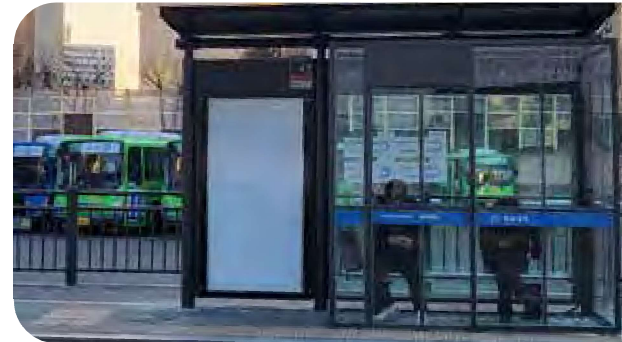

2022년 사업성과

- 온열의자 4개소, 따숨쉘터 14개소 추가설치(온열의자 324개소, 따숨쉘터 107개소 운영)

부설주차장 야간개방 사업

주택가 주차난 해소를 위해 부설주차장 중 유휴 주차공간을 공유함으로써 주차공간을 확보하고 나눔 문화를 확산합니다.

- 대 상 : 학교, 유통, 종교시설 등 부설 주차장 5면 이상(최소 2년 이상 약정)을 주민들에게 개방하는 시설의 건물주
- 내 용 : 개방 부설주차장 시설개설 공사 구청에서 시행



구 분		지 원 기 준
주차장 시설개선 (차단기, 주차 장 포장,CCTV, 도색,안내팻말, 시건장치 등)	건축물 부설주차장	5면 이상 개방 2년 이상 약정
	건축물 부설주차장 (기업체, 유통, 종교시설, 일반건축물 등)	5면 이상 개방 2년 이상 약정 - 주간/야간개방 : 시설개선비 최대 25백만원 - 전일개방 : 시설개선비 최대 30백만원
	학교부설주차장	5면 이상 개방 2년 약정 : 시설개선비 최대 30백만원
연장 개방시설 유지보수		최초 1회 최고 10백만원 (2년 이상 연장 개방 시) ※ 2회 이상 연장 시 최고 5백만원(2년 이상 연장 개방 시)

- 소요예산 : 195백만원

2022년 사업성과

- 신규개방 : 2개소 38면
- 추가개방 : 2개소 22면
- 무료전환 : 2개소 30면
- 연장개방 : 15개소 231면



2022년 사업성과

7개소 92면

- 일반주택 : 4개소 6면 (단독주택)
- 아 파트 : 2개소 75면
- 자투리땅 : 1개소 11면

그린파크 조성사업

담장허물기, 자투리땅 주차장 조성을 통해 부족한 주차공간을 확보하여 주택가 주차난 해소하고 주거환경을 개선합니다.

○ 대 상

- 일반주택 : 담장, 대문 등을 허물어 주차장 조성이 가능한 단독, 다가구·다세대 주택, 근린생활시설 등
- 아 파트 : '13.12.17.이전 사업계획 승인 또는 건축허가를 받은 20세대 이상의 공동주택

○ 내 용

- 일반주택 : 가구당 주차장 1면 조성 기준 900만원, 매 1면 추가 시 150만원 추가지원
- 일반주택 : 주차장 조성공사비의 50%이내, 1면당 최대 70만원, 아파트당 최대 5천만원
- 자투리땅 : 1면당 최대 240만원, 20면 초과 시 초과 1면당 최대 120만원 지원

○ 사업기간 : 매년 3월 ~ 10월

○ 소요예산 : 109백만원



2022년 사업성과

- 광고물등 정비시범구역 지정 및 주민참여 홍보용 시범설치 추진(16개소)

동일로 일대 간판 및 경관개선사업

노원의 진입로인 동일로 일대에 무질서하게 간판을 친환경 에너지 절약형 LED간판으로 교체하여 쾌적하고 아름다운 거리환경 조성 및 문화도시 노원의 이미지 제고에 기여합니다.

○ 위 치 : 동일로 일대(공릉역↔태릉입구역 양측 1,000m×2)

○ 대 상 : 사업구간 내 해당 업소주(약 212개 업소)

○ 내 용

- 벽면이용간판 설치지원(1업소 1간판, 최대 300만원)
- 간판개선주민위원회 구성
- 간판 디자인, 제작·설치

○ 사업기간 : 2022. 7. ~ 2023. 12.

○ 소요예산 : 643백만원

노원형 거리가게 노점부스 교체사업

주민의 보행권과 노점 영업환경을 동시에 개선한 「노원형 거리가게」로 주민에게는 안전하고 쾌적한 거리를, 노점운영자에게는 미래의 꿈을 설계하는 희망의 공간을 제공합니다.

- 대 상 : 노원역 고가하부 일대 노점
- 내 용 : 기존 노점부스 철거 후 신규부스로 교체
- 교체조건 : 대부분로 납부·區노점관리운영규정 준수 등
- 소요예산 : 160백만원
- 디자인(3TYPE)



2022년 사업성과

- 노원구 노점부스 표준모델 「노원형 거리가게」 개발
 - 판매유형별 디자인 차별화 (3타입/물품판매형, 실내영업형, 실외영업형 제공)
 - 노점의 무질서한 확장영업 방지를 위한 수납공간 일체형 박스 개발



물품판매형



실내영업형



실외영업형
(과일, 의류판매 등)

3

2023년
주요업무계획

심표가 있는
문화도시



내일이 기대되는 문화도시 노원

다양한 축제의 현장에서 삶의 고단함을 내려놓고
건전한 체육활동으로 일상에 생기를 더하는
행복의 순간을 선사하겠습니다.





불암산 철쭉제

불암산 힐링타운 내 철쭉 개화로 멋진 장관과 함께 힐링타운 내 시설들의 특별 체험 프로그램 및 다양한 거리예술제를 즐길 수 있는 기회를 제공합니다.

- 기 간 : 2023. 4. 18.(화) ~ 4. 30.(일)
- 장 소 : 불암산 힐링타운 내(한글비석로 12길 51-27 일대)
- 주요내용
 - 힐링타운 내 시설(나비정원 등)의 체험프로그램 운영, 푸드트럭 운영 등
 - 노원문화재단 거리예술제 추진(버블쇼, 음악극, 기예 등)
- 소요예산 : 25백만원

2022년 사업성과

- 2022.4.12.~5.8. 기간 중 256,885명 관람 지원



수제맥주 축제

경춘선 숲길 철도공원 내 지역의 특징을 고려한 독특한 수제맥주를 즐길 수 있는 축제 개발로 도심 속 숲속에서 젊음을 만끽할 수 있는 낭만적 공간을 선사합니다.

- 기 간 : 2023. 6. 2.(금) ~ 6. 3.(토)
- 장 소 : 경춘선 숲길 화랑대 철도공원(노원불빛정원) 일원
- 주요내용 : 수제맥주 시음 및 판매, 무대공연 및 이벤트, 홈브루잉 콘테스트 등
- 소요예산 : 220백만원

노원 탈 축제

지역만의 특화된 축제 개최로 지역 브랜드 가치를 창출하고, 수준높은 <거리퍼레이드 콘텐츠>로 위상을 정립하여 지속가능한 축제의 장으로 만들어 나갑니다.

- 기 간 : 2023. 10. 7.(토) ~ 10. 8.(일) (예정)
- 장 소 : 노해로 일대 (롯데백화점 노원점 ~ 순복음교회 앞 555m)
- 주요내용 : 퍼레이드 경연, 패션쇼, 가요제, 비보이 배틀대회, 거리공연, 체험전시 등
- 소요예산 : 700백만원[시비별도]



2022년 사업성과

- 운영기간 : 2022. 10. 8(토) ~ 10. 9.(일)
- 내 용 : 개/폐막행사, 탈퍼레이드 경연, 탈패션쇼, 마들탈가요제, B-ON-TOP, 프린지공연, 아트플리마켓, 전시체험, 어린이놀이터 등
- 참여인원 : 12.2만명

노원 달빛산책

친환경 생태하천인 당현천에 대중성과 예술성을 갖춘 등(燈) 및 빛 조각 작품을 전시하고, 뉴미디어 콘텐츠 전시를 통해 구민에게 볼거리 및 즐길거리를 제공합니다.

- 기 간 : 2023. 10. 13.(금) ~ 11. 5.(일) / (예정)
- 장 소 : 당현천(들국화어린이공원 ~ 상계역) 2.5km 구간
- 주요내용 : 예술 등(燈) 및 빛조각, 뉴미디어 콘텐츠 제작 및 전시
- 소요예산 : 600백만원[시비별도]



2022년 사업성과

- 운영기간 : 2022. 10. 14.(금) ~ 10. 30.(일)
- 내 용 : 예술 등(燈) 작품 전시, 작품별 포토존, 구민 도슨트 운영, 점등식, 특별작가전, 구민참여(작품제작) 프로그램, 부대행사(개막식 공연, 주말 공연) 등
- 참여인원 : 66만 2천여 명



수락산 선셋음악회

상계권역을 대표하는 거점 공간인 '수락산'에서 '노을'을 배경으로 중·장년층과 청년세대가 함께 즐길 수 있는 음악회를 개최하여 지역의 브랜드로 정착시키고자 합니다.

- 일 시 : 2023. 5. 20.(토)
- 장 소 : 수락산 스포츠 타운
- 주요내용 : 어쿠스틱, 인디, 포크, 모던락 밴드 콘서트 (Live Band 구성)
- 소요예산 : 190백만원



경춘선숲길 가을 음악회

관내 주민들을 우선으로 가을 시즌 야외에서 대규모 콘서트를 육군사관학교와 함께 진행하여 일상 속 작은 문화 행복을 선사하고자 합니다.

- 일 시 : 2023. 9. 16.(토) (예정)
- 장 소 : 육군사관학교 잔디마당
- 주요내용 : 가수 싸이(PSY) 초청 콘서트
- 소요예산 : 180백만원



2022년 사업성과

- 운영기간 : 2022. 9. 24.(토)
- 출연진 : 가수 거미, 김필, 소찬휘, 웨스턴심포니 오케스트라 등
- 참여인원 : 1,700명

찾아가는 오케스트라

구민이 생활공간 근거리 거점에서 고품격 공연을 손쉽게 접근하고 즐길 수 있도록 프로그램을 제공하여 지역사회에 대한 기여를 높이 고자 합니다.

○ 기 간

- 상반기(6회) : 2023. 4월 ~ 6월 / 토요일 ※ 2023. 4. 8.(토) 개막공연
- 하반기(4회) : 2023. 9월 ~ 11월 / 토요일

○ 장 소 : 영광여자메디텍고등학교 야외무대(개막공연) 외 근린공원

○ 주요내용

- 개막 공연 : 벚꽃개화 장소 활용한 웨스턴심포니 오케스트라 협연
- 중·소형 공연 : 권역별 구민 방문 유입이 높은 장소 및 오케스트라 공연 적합 장소 활용
- 대형 공연 : 노원문화예술회관 활용, 사회 기여 시민 및 문화소외층 초대 추진

○ 소요예산 : 400백만원



노원 거리예술제

노원구 대표 거점 공간 및 일상 속 공간을 효과적으로 활용할 수 있는 고품격 거리예술 및 서커스 등을 시행하여 노원구 전 지역을 문화의 거리로 조성하고, 집 앞에서 쉽게 만나고 즐길 수 있는 문화예술 공연을 추진하고자 합니다.

○ 기 간 : 2023. 5월, 10월 / 매주 주말/ (예정)

○ 장 소 : 노원구 일원

○ 주요내용

- 공연사업 : 구민 접점 도심 공간을 순회하며 진행되는 공연 프로그램
- 교육사업 : 공공예술(거리예술) 유망 예술가를 양성·발굴 및 창작 환경과 활동 저변을 확산시키는 전문 교육 프로그램

○ 소요예산 : 250백만원



2022년 사업성과

- 운영기간
 - 4. 23.(토) ~ 5. 1.(일) : 불암산 힐링타운 일원 거리예술제 개최 (14개 단체, 16회 공연)
 - 10. 10.(월), 15(토) ~ 30.(일) : 구민 접점 공간(광장, 거리, 공원 등)을 순회하며 공연 프로그램 진행 (25개 단체, 39회 공연)
- 참여인원 : 7만여 명



2022년 사업성과

- '22.01.~'22.07. : 서울시 공공건축 사전검토 및 심의
- '22.08.~'22.10. : 설계공모 및 당선작 선정
- '22.11.~'23.05. : 기본 및 실시설계 용역 시행

노원문화예술회관 리모델링

대공연장 위주의 시설개선 후 세계적 공연 유치로 구민에게 수준 높은 문화 향유기회를 제공하고자 합니다.

- 위 치 : 중계로 181
- 사업범위 : 지상1층 대공연장, 로비 위주의 리모델링(2,021.49㎡) 추진 후 세계적인 공연 유치 (무대기계·무대조명 시스템 개선, 기타 건축부분 등)
- 사업기간 : 2020.6. ~ 2024.10.
- 소요예산 : 9,699백만원

경춘선 숲길 갤러리 신축

수준높은 다양한 전시를 기획·운영할 수 있는 시설기반을 마련하여 주민들의 문화예술 향유 기회를 확대하고자 합니다.

- 위 치 : 공릉동 29-4(화랑대 철도공원 내)
- 규 모 : 연면적 350㎡
- 사업기간 : 2022. 7. ~ 2024. 8.
- 주요시설 : 전시실, 수장고, 사무실
- 소요예산 : 1,746백만원

전통문화체험관 조성

잊혀져가는 우리 선조들의 전통문화를 보존·계승하며, 내·외국인에게 여가 및 교류의 공간 및 체험 장소를 제공하고자 합니다.

- 위 치 : 중계로 181 (노원문화예술회관 6층)
- 규 모 : 면적 743.66㎡
- 주요시설 : 상설·기획전시실, 체험·교육실, 야외체험장, 수장고, 사무실 등
- 사업기간 : 2020. 10. ~ 2023. 8.
- 소요예산 : 1,830백만원

노원문화재단 운영

문화예술도시로서의 지역 정체성을 높이기 위한 다양한 문화콘텐츠 개발 및 문화예술지원체계 마련으로 주민들의 문화예술 향유 기회를 확대합니다.

- 위 치 : 중계로 181 (노원문화예술회관)
- 조 직 : 1사무국 4부 1팀(TF)
- 주요시설 : 노원문화예술회관, 노원어린이극장, 상계예술마당, 생활문화지원센터(104예술창작소), 경춘선숲길갤러리, 문화공간 정담
- 내 용 : 지역문화 진흥사업 추진, 지역문화 예술단체 및 생활예술 역량 강화, 지역문화축제 추진, 문화예술시설 위탁·운영
- 소요예산 : 11,044백만원



2022년 사업성과

- 고품격 공연·전시로 일상 치유(노원문화 예술회관 외 3곳 위탁 운영)
- 청소년, 청년 참여형 젊은 문화콘텐츠 발굴(전국 올스트리트 댄스대회)
- 힐링 문화축제(노원달빛 산책, 노원탈축제, 각심재 고택음악회 등)
- 지역문화·생활문화 네트워크 구축과 지원(문화PD, 생활문화동아리 지원 등)
- 예술인을 위한 실질적 지원 활동(노원 하랑, 시각예술 신진작가 지원 등)

노원문화원 운영

지역 특성에 맞는 문화사업 전개 및 고유의 향토문화를 보존·전승하고, 구민의 소통과 참여를 통해 문화예술을 활성화합니다.

- 위 치 : 동일로 197길 24(공릉동)
- 규 모 : 지하1층/지상4층, 연면적 1,686㎡
- 내 용 : 문화강좌 프로그램 운영, 국악예술단 운영, 향토사 연구, 문화재탐방교실, 문화유적지 탐방, 지역문화 프로그램 및 청소년 문화예술 행사 개최, 대외 공모사업(5개) 등
- 소요예산 : 1,071백만원



2022년 사업성과

- 전통문화 육성 및 지원(단오한마당, 수락 산문화제, 초안산문화제, 당현천물축제)
- 지역문화 자료조사 연구(문화원 발전방향 정책포럼, 동북 4구 학술회의, 노원문화 발간)



 2022년 사업성과

- 방역지침에 따른 대면·비대면 정기연습 진행
- 노원구립예술단체 합동연주회 개최
- 온·오프라인 정기연주회, 찾아가는 음악회, 기획공연, 봉사공연 등 다수 개최
- 합창페스티벌, 지역 축제 등 외부 행사 참여

구립예술단체 운영

노원구를 대표하는 문화예술사절단인 구립예술단체 운영을 지원함으로써 지역 예술 발전 및 구민 만족도 향상에 기여합니다.

- 대 상 : 5개(구립여성합창단, 구립청소년교향악단, 구립청소년합창단, 구립민속예술단, 구립청춘실버합창단)
- 주요사업 : 정기 및 수시연주회, 경연대회 참가, 외부공연 참여
자원봉사공연, 구립예술단체 문화교류 등
- 소요예산 : 431백만원



공공미술 프로젝트 운영 (노원역 미디어아트 및 당현빛길)

구민들의 일상 공간 속 공공미술 작품 운영으로 문화향유 기회를 제공하고 문화도시 노원을 구현하고자 합니다.

[노원역 미디어아트]

- 위 치 : 지하철 노원역 4-7호선 환승통로 천장
- 규 모 : 폭 4.8m × 길이 35.7m
- 주요시설 : 미디어영상 및 LED 디스플레이어로 구성



[당현빛길]

- 위 치 : 상계로 182(상계역 하부)
- 규 모 : 당현천 복개구간 210m
- 주요시설 : 원형LED(달하노피곰도다사) 외 6개 작품

○ 소요예산 : 19백만원

 2022년 사업성과

- 당현천 공공미술 작품설치 공사 및 준공

수락산역 복합문화공간 운영

수락산역 주변의 자연·역사·문화자원을 활용한 테마역사를 관리·운영하여 주민들을 위한 복합문화공간으로 활성화하고자 합니다.

- 위 치 : 수락산역 내부 지하 1~2층 (1,800㎡)
- 주요시설 : 주민 커뮤니티 라운지 수락뜰, 지역관광안내존, 갤러리
- 소요예산 : 16백만원



2022년 사업성과

- 2022. 1. 개장식 개최 및 노원구-서울 교통공사 업무협약 체결
- 2022. 2. ~ 7. : 수락산역 갤러리 세계 명화 레플리카진' 개최

청년아지트 운영

청년들의 욕구를 반영한 공연, 모임, 휴식 등 복합적인 활동을 지원할 수 있는 청년 공간을 운영하여 청년 네트워크를 활성화하고 청년 활력을 고취하고자 합니다.

- 위 치 : 공릉로 51길 20, 지하 1층
- 규 모 : 213.3㎡(약 64평)
- 대 상 : 노원구 거주 및 활동 청년(주민), 청년단체 등
- 내 용 : 공연, 전시, 모임, 회의, 문화창작 등 문화활력 공간 제공
- 소요예산 : 244백만원(노원청년문화살롱 사업 내 포함)



2022년 사업성과

- 각종 전시 및 공연 진행(상시)
- 노원청년참여예산 성과공유회, 제1회 아트 페어 등 개최



서울어울림체육센터 신축

장애인과 비장애인이 함께 이용할 수 있는 어울림 체육센터를 조성하여 체육시설이 상대적으로 부족한 상계동 지역에 주민 생활체육을 활성화합니다.

- 위 치 : 상계동 1268(수락산역 환승주차장 부지)
- 규 모 : 지상3층/지하2층(연면적 14,799.98㎡)
- 주요시설 : 장애인전용시설, 생활체육센터, 볼링장, 수영장, 상가 등
- 사업기간 : 2015. 5. ~ 2025. 7.
- 총사업비 : 77,234백만원

2022년 사업성과

- 2022. 2. : 제1차 중앙투자심사 개최 및 조건부 통과
- 2022. 6. : 서울어울림 체육센터 공사 공고 및 계약 체결
- 2022. 8. : 공사 착공 및 착공식 개최



수락산스포츠타운 운영

체육시설이 부족한 상계동 권역에 생활체육시설과 여가녹지공간을 제공하여 주민의 여가체육활동 활성화와 건강증진에 기여합니다.

- 위 치 : 수락산로8나길 10
- 규 모 : 체육시설(34,760㎡), 도로(806㎡), 관리동(지상1층, 연면적 198㎡)
- 운영시간 : 06:00~22:00(월~일요일)
- 주요시설 : 축구장(1면 / 6,045㎡), 야구장(1면 / 8,482㎡), (소프트)테니스장(3면 / 1,740㎡)
- 소요예산 : 442백만원

2022년 사업성과

- 2022. 10. : 수락산스포츠타운 준공식 개최
- 2022. 11. : 구장별 시범운영 실시 및 종합운영계획 수립
- 2022. 12. : 수락산스포츠타운 정식운영 개시

상계구민체육센터 신축

상계 3·4동 상계재정비촉진사업 추진에 따라 주거환경 개선사업과 함께 복합체육시설 건립으로 주민들의 건전한 생활체육을 증진합니다.

- 위 치 : 상계동 95-182 일대 (상계6재정비촉진구역)
- 규 모 : 지하3층/지상6층(대지면적 950㎡, 연면적 4,180㎡)
- 주요시설 : 수영장, 아이휴센터, 공동육아방, 빨래방, 사무실, 다목적 강당 등
- 사업기간 : 2018. 12. ~ 2023. 7.
- 소요예산 : 비예산(기부채납 시설)



2022년 사업성과

- 2022. 8. ~ 12. : 상계구민체육센터 개관예정에 따른 '23년 본예산(운영) 편성 추진
- 2022. 12. ~ : 다목적 강당 내 음향시설 설치 관련 설계변경 요청 추진

공릉구민체육센터 건립

공릉동 아파트 재건축 부지 내 다목적체육센터 건립으로 지역별 체육시설 격차를 해소하고 주민들의 건강권 보장 및 생활체육 활성화에 기여합니다.

- 위 치 : 공릉동 758-5번지
- 규 모 : 지하3층/지상3층(2,516.78㎡)
- 주요시설 : 수영장, 다목적체육관, 프로그램실 등
- 사업기간 : 2019. 1. ~ 2025. 1.
- 소요예산 : 17,498백만원



2022년 사업성과

- 2022. 3. ~ : 서울시 투자심사 재심사 및 주민설명회 개최
- 2022. 6. ~ : 기본 및 실시계획 완료
- 2022. 8. ~ : 건설사업관리용역 시행
- 2022. 10. ~ : 공사 발주 및 계약
- 2022. 12. ~ : 공사 시행



중계구민체육센터 신축

시설물(장비)의 노후화로 유지보수의 한계가 있는 구민체육센터 시설개선(신축)을 통하여 구민 생활체육 활성화에 기여합니다.

- 위 치 : 노원로22길 1
- 규 모 : 지하1층/지상3층(연면적 : 9,023㎡)
- 주요시설 : 수영장, 소체육관, 대체육관, 실내골프연습장, 주차장 등
- 사업기간 : 2020. 3. ~ 2026. 2.
- 총사업비 : 42,715백만원



2022년 사업성과

- 2022. 3. ~ 5. : 중앙투자심사 추진(결과 : 재검토)
- 2022. 7. : 신축 변경계획 수립(신축규모 및 총사업비 등 변경)
- 2022. 7. ~ 10. : 중앙투자심사 추진(결과 : 조건부 추진)
- 2022. 11. ~ 12. : 위탁개발 관련부서 협의 및 공유재산심의
※ 개발사업계획서 승인 및 개발부지 용도폐지(행정재산→일반재산)



2022년 사업성과

- 2022. 9. : 제10차 협상조정협의회(최종)
- 2022. 11. : 시미래공간기획관 면담
※ 지구단위계획입안 등 행정절차 조속 추진 협조 요청

광운대역체육센터 신축

광운대역세권 개발사업으로 제공되는 공공용지 내 체육관 등 조성으로 노원구 체육 인프라 확충에 기여합니다.

- 위 치 : 월계동 154 일대(기부채납 공공용지)
- 규 모 : 11,500㎡(총면적)
- 주요시설
 - 체육센터(3,500㎡) : 다목적체육관, 헬스장, 어르신스포츠센터 등
 - 기타시설(8,000㎡) : 도서관, 월계3동주민센터, 청년창업지원센터 등
- 사업기간 : 2020년 ~ 2028년

월계구민체육센터 운영

다양한 생활체육활동 및 양질의 생활체육프로그램 운영으로 주민의 여가체육활동 활성화와 건강증진에 기여합니다.

- 위 치 : 월계로 298
- 규 모 : 지하1층/지상4층 (연면적 7,999㎡)
- 주요시설 : 대체육관, 소체육관, 수영장, 헬스장 등
- 운영시간 : 06:00~22:00(월~금요일) / 09:00~18:00(토요일)
- 소요예산 : 3,205백만원



2022년 사업성과

- 수영 일일입장 및 강습프로그램 운영
- 헬스 및 체육 강습프로그램 운영
- 위탁프로그램(기구필라테스, 서킷 핏) 2개 39개반 운영

구체육대회 개최 지원

매년 1회 구민체육대회 개최 지원으로 체육활동을 통한 구민의 건강과 체력 증진에 기여합니다.

- 일 자 : 2023. 4. 29.(토)
- 장 소 : 마들스포츠타운
- 참여인원 : 5,000여명
- 내 용 : 선수단 입장식, 배구, 승부차기 등 6종목 체육경기, 축하공연, 경품추첨 등
- 주최/주관 : 노원구체육회/19개동체육회
- 소요예산 : 198백만원



2022년 사업성과

- 일 시 : 2022. 10. 15.(토)
- 내 용 : 경기종목 6종목(줄다리기, 승부차기, 협동공튀기기, 혼성계주, 배구, 판뒤집기) 및 번외경기(팔씨름대회) 운영, 초대공연 등
- 참여인원 : 5,000여명



우리 동네 물놀이장 운영

집 가까운 곳 다양한 물놀이장 운영으로 주민들이 여름철 무더위를 해소할 수 있도록 지원합니다.

○ 기 간 : 2023. 7. ~ 8.

○ 위 치

[에어바운스형 물놀이장]

연번	공원명	위 치
1	서울과학기술대학교 대운동장	공릉로 232
2	해바라기 어린이공원	하계1동 277
3	샷갯봉 근린공원	중계4동 356
4	상계근린공원	상계8동 620

[워터파크형 물놀이장]

연번	공원명	위 치
1	공릉동	공릉2동 63
2	들국화	중계2·3동 500
3	느티울	상계6·7동 741
4	한 내	월계3동 1-1
5	각 심	월계2동 555
6	비석골	월계2동 779

[바닥분수]

연번	공원명	위 치
1	녹화거리	상계6·7동 611-1
2	중 계	중계2·3동 507-3
3	등 나무	중계2·3동 508
4	상 계	상계8동 620
5	사 랑	상계6·7동 765-1
6	샷 갯 봉	중계4동 356
7	인덕마을	월계2동 633-31
8	당 현 천	상계6·7동 759-1
9	나비정원	중계4동 산 42-4

○ 소요예산 : 699백만원

- 에어바운스형 물놀이장 : 388백만원

- 워터파크형 및 바닥분수 : 311백만원

2022년 사업성과

- 에어바운스형 : 광운대학교 등 9개소 운영 (총 이용인원 : 38,942명)
- 워터파크형 : 공릉동공원 등 5개소 운영(총 이용인원 : 46,956명)

겨울 테마파크 노원 중랑천 눈썰매장 운영

겨울 테마파크 눈썰매장을 운영하여 타지역으로 멀리 나가지 않고도 집 가까운 곳에서 건강한 체육활동을 통해 아이들과 가족들의 여가선용 기회 확대에 기여하고자 합니다.

- 위 치 : 상계동 770-1(중랑천 녹천교 하부)
- 규 모 : 부지면적 약 6,234㎡(중랑천 인라인스케이트장)
- 기 간 : 2023. 12. ~ 2024. 2. (예정)
- 주요시설 : 눈썰매장, 스케이트장, 놀이기구, 눈놀이 동산, 매점 및 휴게공간 등
- 소요예산 : 690백만원



2022년 사업성과

- 기 간 : 2022. 12. 23. ~ 2023. 2. 5.
- 내 용 : 눈썰매장(7레인, 10*80m), 스케이트장(675㎡), 놀이기구(3종), 빙어잡기체험 등
- 총 이용인원 : 약 59,000명
(노원구민 : 36,000명 / 타지역 : 23,000명)

자전거 교실 운영

자전거를 쉽고 안전하게 탈 수 있도록 초·중급 수준별 맞춤형 이론과 실습교육을 병행하여 실시하여 자전거 이용 활성화에 기여합니다.

- 위 치 : 녹천교 아래 중랑천 트랙 교육장
- 대 상 : 14세 이상 노원구민 또는 인근주민
- 내 용 : 자전거 안전수칙 및 자전거 타는 방법 등
- 과 정 : 4주 완성, 3개반 운영
 - 초급 : 월·화·토·일, 각 30명, 회당 2시간(10시~12시)
 - 중급 : 토·일 20명, 회당 2시간 30분(10시~12시30분)
- 사업기간 : 2023년 3월~11월(1,2,8,12 혹은한기·혹서기 휴무)
- 소요예산 : 23백만원



2022년 사업성과

- 192회 운영, 640명 교육(1, 2, 8, 12월 휴강)



2022년 사업성과

- 대여건수 : 총 10,662건 (무료 8,989건, 유료 1,673건)
- 세척건수 : 총 7,700대(상계역 2,826건, 중계역 2,753건, 섬발길 2,121건)

자전거대여소 및 무료 스팀세척기 운영

유인 자전거대여소 운영으로 주민들에게 편의를 제공하여 자전거 이용 활성화에 기여합니다.

- 위 치 : 자전거대여소 3개소(상계역, 섬발길, 어린이교통공원)
- 사 용 료
 - 대여소 : 1회 1,000원(기초생활수급자 등 일부 무료), 연회원 15,000원
 - 스팀세척기 : 무료
- 사업기간 ※ 1, 12월 휴한기 휴무
 - 대여소 : 2023. 2 ~ 11월(8시~19시)(2월, 11월 9시 ~ 18시)
 - 스팀세척기 : 2023. 3. 7. ~ 11. 30.(9시 ~ 18시)(월요일 휴무)
- 소요예산 : 109백만원 (대여소 18백만원, 세척기 91백만원)

2022년 사업성과

- 자전거보험 지급 내역 : 총 350건, 137,700천원 지급

노원구민 자전거 보험 가입

자전거 사고로 인한 피해를 최소화하여 자전거 타기 좋은 환경을 조성합니다.

- 대 상 : 노원구 거주자 및 노원구 공공 자전거(187대) 이용 주민
- 보장범위 : 자전거를 운행하거나 동승 중 발생한 사고 및 보행 중 타인이 운행 중인 자전거와 충돌하여 발생한 사고로 인한 피해
- 보장내용
 - 주 민 : 자전거사고 사망, 후유장해, 상해(진단, 입원) 위로금
 - 공공자전거 : 1만5천원/1일당(4일 이상 입원부터 지급, 180일 한도)
- 보험기간 : 계약일로부터 1년
- 사업예산 : 214백만원

어르신 스포츠센터 확충

체육활동을 통해 만 65세 이상 관내 어르신들 체력 증진과 여가선용을 통해 어르신들의 삶의 질을 향상하고 스포츠센터를 중심으로 지역 내 어르신 커뮤니티 형성하여 어르신들의 사회적 고립감과 소외감을 해소하고자 합니다.

○ 대 상 : 65세 이상 어르신

○ 위 치 : 5개소

사업명	위치	종목	비고
상계어르신스포츠센터	노원로 522 지중 (상계동, 풍천유치원빌딩)	당구, 탁구	
중계어르신스포츠센터	노원로 331 지하상가 (중계동, 목련아파트)	당구	
하계어르신스포츠센터	하계동 170-14	당구, 탁구	
중계온마을어르신 스포츠센터	중계동 606-2, 4층	당구, 탁구	
수락노인종합복지관 어르신스포츠센터(가칭)	상계동 963-5, 5층 (구립수락노인종합복지관)	당구, 탁구	23. 6월 개소

○ 운영방법 : 회원제(자체 회칙 제정 후 자율 운영)

○ 총사업비 : 126백원

노해공원 청소년테마 체육공원 조성

청소년들의 건강한 야외활동 등을 위하여 노해공원이 청소년을 테마로 한 체육공원으로 재탄생합니다. 뿐만 아니라 안전하고 쾌적한 공원 이용을 위하여 시설물을 정비하고 주민들의 건강 및 이용편의를 도모하는 공원으로 거듭나고자 합니다.

○ 위 치 : 노해체육공원(중계1동 360-18)

○ 규 모 : 34,647㎡

○ 주요시설 : 풋살장, 농구장, 족구장, X-게임장, 순환산책로, 통합놀이터, 야외 피트니스 공간 등

○ 사업기간 : 2023. 5. ~ 12.

○ 소요예산 : 5,000백만원



2022년 사업성과

- 구립수락노인종합복지관 5층 당구장 및 탁구장 설치 준비(16백만원)



2022년 사업성과

- 노해공원 재생사업 기본 및 실시설계 용역 시행

4

2023년
주요업무계획

자연에 휴식을
더하는
힐링도시



네일이 기대되는 문화도시 노원

푸르름은 일상 속에서 누릴 수 있어야 합니다.
어디서나 초록을 마주하며 맑음을 느낄 수 있도록
일상 속 자연을 지원하겠습니다.

불암산 힐링타운



2022년 사업성과

- 2022. 12. 31. 기준 153,051명 방문

불암산 나비정원

불암산 힐링타운에 자락에 사계절 나비, 벌 등 곤충의 자연생태를 관찰하고 체험할 수 있는 생태체험교육의 장을 제공합니다.

- 위 치 : 한글비석로 12길 51-27
- 규 모 : 지상 2층(연면적 1,115.25㎡)
- 내 용 : 나비정원 및 식물재배온실 운영
- 운영시간 : 매주 화 ~ 일 10:00 ~ 18:00
(월요일, 신정, 설날·추석 당일 휴관)
- 소요예산 : 734백만원



2022년 사업성과

- 방문인원(누계) : 129,429명
(2022. 12. 31. 기준)

노원정원지원센터

정원문화에 대한 안내 및 교육이 가능한 정원지원센터와 온실카페를 조성하여 편안한 휴식과 문화·교육적 교류의 공간을 제공합니다.

- 위 치 : 한글비석로12길 51-49(나비정원 상부)
- 규 모 : 연면적 333.10㎡(지상 1층)
- 주요시설 : 온실카페, 정원지원실, 테라스, 힐링가든
- 내 용 : 카페 4rest, 정원학교, 반려식물병원 운영, 홈가드닝샵 등 운영
- 운영시간
연중 화 ~ 일요일(월요일, 신정, 설날·추석 당일 휴관)
동절기(11월~2월) 10:00~18:00 / 하절기(3월~10월) 10:00~19:00
- 소요예산 : 473백만원

불암산 산림치유센터

불암산 천혜의 자연환경에서 생애주기별 숲치유 프로그램을 제공하여 스트레스 완화 및 심신치유의 기회를 제공합니다.

- 위 치 : 한글비석로12길 51-80
- 규 모 : 연면적 488.51㎡(지상 1층, 2개동)
- 주요시설 : 심신이완실, 식이체험실, 오감치유실 등
- 운영내용 : 체험형·연속형·특별체험형 산림치유 프로그램 진행
- 운영일자 : 연중 화~일요일(매주 월요일, 신정, 설·추석 연휴 휴무)
- 이용대상 : 일반인 누구나(10명/팀)
- 소요예산 : 404백만원(시비 326백만원, 구비 78백만원)



2022년 사업성과

- 프로그램 체험인원 : 11,319명, 주말 힐링산책 8,101명

불암산 생태학습관

불암산 내 자연생태를 관찰하고 체험할 수 있는 생태학습관과 개구리 전시관을 운영하여 방문객에 볼거리를 제공하고 주민 소모임 공간 제공을 위한 대관서비스를 운영합니다.

- 위 치 : 중계동 산40-1일대
- 규 모 : 지상1층(연면적 224㎡)
- 주요시설
 - 무더위쉼터, 회의실 대관
 - 개구리 전시관 운영
- 대 상 : 유치원 아동, 초·중생, 가족 등
- 운영시간 : 전시관 화~일 10:00 ~ 18:00, 대관 서울시 공공예약서비스 예약
- 소요예산 : 51백만원



2022년 사업성과

- 생태학습관 이용인원 63,817명



불암산 전망대 엘리베이터

불암산힐링타운 내 전망대를 노약자, 장애인 등 보행약자들도 자유롭게 이용할 수 있도록 시설을 개선합니다.

- 위 치 : 중계동 산101-1일대(불암산 나비정원 주변)
- 규 모 : 높이 10m, 면적 150㎡
- 내 용 : 엘리베이터 정기점검(1회/월) 및 시설물 유지관리

불암산 순환산책로 관리

불암산 힐링타운 내 기존 무장애숲길을 활용한 순환산책로를 주기적으로 관리하여 주민 누구나 쾌적한 환경 속에서 휴식과 여가를 즐길 수 있습니다.

- 위 치 : 중계동 산101-1 일대(불암산 나비정원 주변)
- 규 모 : L = 2.1km
- 내 용 : 데크로드 및 안전난간 설치, 휴게시설 설치, 안내체계 정비 등
- 소요예산 : 55백만원



철쭉동산 관리

불암산 힐링타운 내 철쭉을 식재·관리하여 특화된 공간으로 재탄생시킴으로써 주민들에게 특별한 체험 공간을 제공하고자 합니다.

- 위 치 : 중계동 산45번지 일대(노원 자연마당)
- 규 모 : 8,400㎡ (산철쭉 100,000주)
- 내 용 : 수목(산철쭉 등) 및 시설물 유지관리
- 소요예산 : 100백만원



2022년 사업성과

- 산철쭉 보식 및 가식 약 30,000주

불암산 힐링타운 내 어린이책심터 조성

불암산 힐링타운 내 어린이 책심터를 조성하여 이용객들에게 다양한 경험을 제공하고자 합니다.

- 위치 : 중계동 산95-4번지 일대(불암산 유아숲체험원)
- 규모 : 6,537㎡
- 기간 : 2022. 8. ~ 2023. 4.
- 소요예산 : 600백만원



불암산 힐링타운 내 반려동물 테마 놀이터 조성

불암산 힐링타운 유희공간에 반려동물 테마놀이터를 조성하여 방문객과 반려동물이 공존할 수 있는 공간을 제공하고, 공원이용자와 반려인의 공원 이용 만족도를 높일 수 있습니다.

- 위치 : 중계동 산101-36 일대(불암산 힐링가든 위)
- 규모 : 약 1,000㎡
- 내용 : 반려동물 놀이시설 및 휴게시설 설치 등
- 기간 : 2023. 1. ~ 12.
- 소요예산 : 200백만원

경춘선 힐링타운



2022년 사업성과

- 노원기차마을(스위스관) 개관 (2022.11.)

노원기차마을(스위스관)

화랑대철도공원 내에 세계의 주요도시와 기차마을을 미니어처로 제작·전시하여 화랑대철도공원 방문객들에게 학습·체험공간을 제공하고, 화랑대 철도공원을 서울의 대표적인 철도 테마공원으로 만들고자 합니다.

- 위 치: 공릉동 29-51 일대(구 화랑대역)
- 규 모: 지상1층, 연면적 395.26㎡
- 내 용: 스위스의 주요도시, 랜드마크 건물, 기차 등을 미니어처로 제작·전시
- 주요시설: 전시실, 통합제어실, 사무실, 기계실, 화장실
- 소요예산: 402백만원



2022년 사업성과

- 연간 총 이용객 306,945명

노원불빛정원

옛 경춘선 철로구간을 공원으로 꾸민 화랑대역 철도공원에 예술적인 야간 경관조명을 조성하여 운영하는 노원 불빛정원은 많은 관광객이 찾아오는 서울시의 새로운 명소로 떠오르고 있습니다.

- 위 치: 공릉동 29-61일대(경춘선 숲길 구화랑대역 철도공원)
- 규 모: 38,000㎡, 약 400m
- 내 용: 경관조명 및 관람시설 운영
- 주요시설: 불빛터널, 은하수정원, 미디어트레인, 달빛소굴, 음악의정원, 동화나라 등
- 사업기간: 연중 화~일요일, 일몰 전 30분~22시 (매주 월요일 휴무)
* 태풍, 장마기간, 폭염, 혹한 등에 따라 변동 운영
- 소요예산: 352백만원

카페 '기차가 있는 풍경'

화랑대철도공원을 이용하는 구민들에게 자연을 접하고 휴식을 누릴 수 있는 쉼과 치유의 공간을 제공합니다.

- 위 치 : 공릉동 29-51(舊화랑대역)
- 규 모 : 연면적 388.66㎡
- 주요시설 : 미니기차 배달시스템, 우주선발사대 조형물, 상단 모형기차 등
- 소요예산 : 603백만원



2022년 사업성과

- 연간 총 이용객 124,495명
- 연간 총 매출액 644백만원

타임뮤지엄

화랑대철도공원에 전시중인 무궁화객차 내에 시간을 주제로 한 박물관인 『타임뮤지엄』을 조성·운영하여, 구민들에게 색다른 전시 공간을 제공합니다.

- 위 치 : 공릉동 29-4 일대(구 화랑대역)
- 규 모 : 무궁화호객차 6량, 미카기관차
- 내 용 : 고대시계, 현대시계등 작품시계 95점 전시, 체험존 운영 등
- 주요시설 : 매표소, 전시실, 기념품판매점
- 운영기간 : 연중 13:00 ~ 22:00(월요일 휴관)
- 소요예산 : 459백만원



2022년 사업성과

- 연간 총 이용객 24,728명
- 연간 총 매출액 35백만원



화랑대역사관

등록문화재 제300호인 舊화랑대역사를 전시관으로 조성하여 과거 경춘선의 모습과 역사를 살펴볼 수 있는 다양한 콘텐츠를 제공합니다.

- 위 치: 공릉동 29-51(舊화랑대역)
- 내 용: 역사관 관리운영, 코스튬 의상대여(기관사복장 등)
- 주요시설: 대합실(역사전시관), 역무실(유물전시관), 숙직실(체험관)
- 운영기간: 연중 10:00 ~18:00 (월요일 휴관)
- 소요예산: 51백만원



2022년 사업성과

- 역사내 전시관 관람: 24,728여명

영축산 힐링타운



영축산 순환산책로 운영

- 위 치: 월계동 산130번지 일대(영축산근린공원)
- 규 모: 3.39km
- 주요시설: 데크로드, 쉼터 등
- 소요예산: 9,411백만원



2022년 사업성과

- 연간 약 24천명 이용객 방문

수락산 힐링타운

수락산 순환산책로 운영

장애인, 임산부 등 보행약자 누구나 수락산을 안전하고 편리하게 이용할 수 있도록 무장애 순환산책로를 조성하고 안전하게 관리하고자 합니다.

- 위 치 : 수락산(노원골~한옥어린이집)
- 규 모 : 1.68km
- 내 용 : 데크로드, 쉼터, 수목식재 등
- 소요예산 : 7,571백만원(공사비 3,600, 보상비 3,971)



2022년 사업성과

- 수락산 순환산책로 조성 완료, 개통 (2022. 6.)

초안산 힐링타운

초안산 힐링타운 조성

불암산, 영축산, 수락산에 이어 초안산에도 경작, 쓰레기 적치 등 훼손된 산림을 복원하고 테마정원, 휴게공간을 조성하여 주민들에게 힐링공간을 제공하고자 합니다.

- 위 치 : 월계동 산46-3번지 일대
- 규 모 : 27,327㎡
- 주요시설 : 자연형 계류, 휴게공간, 테마정원, 순환산책로 등
- 사업기간 : 2023. 1. ~ 6.
- 소요예산 : 2,500백만원



2022년 사업성과

- 문화재 심의, 환경·재해 영향평가 협의, 주민설명회 개최



2022년 사업성과

- 중랑천 체육시설 확충
 - 족구장 2면 정비, 인라인스케이트장 정비, 농구장 2개소(상계교, 한천교) 신설
- 상계역 하부 구조물 도장 완료
- 목동천 동네하천 재탄생 정비공사 (2구간, 우안) 완료
 - 두물머리교~호국교 구간 산책로 및 자전거도로 포장정비 450m, 데크로드 신설 220m
- 중랑천 산책로 및 자전거도로 정비 600m
- 중랑천 진출입 보도육교 도장 및 바닥포장 정비
 - 월릉교(우안), 한천교(우안), 월계교(좌안), 중랑천보도육교(좌안), 상일보도육교(좌안)
- 중랑천 저수호안(상계교 상류) 정비 A=1,647㎡

동네하천 재탄생

관내 하천의 전면 개선을 통하여 도심속에서 자연을 접할 수 있는 걷고 싶은 하천으로 재탄생합니다.

○ 위 치 : 중랑천 등 관내 4개 하천

○ 규 모 : 하천 L=17.37km
(당현천 3.3km, 중랑천 8.32km, 우이천 2.85km, 목동천 2.9km)

○ 내 용

- 교량하부 휴게공간 설치(중랑천 상계교, 녹천교 밑)
- 중랑천 야외무대 설치(상계주공16단지 보도육교 주변)
- 하천 기초 환경 정비(하천 준설, 산책로 태양광 LED 표지병 설치 등)
- 목동천 동네하천 재탄생 정비사업(두물머리교~호국교)
- 우이천 산책로 확장(초안교~신우인도교)
- 당현천 징검다리 정비

○ 소요예산 : 4,176백만원

중계·등나무공원 녹지연결로 조성

노후된 육교 교체 및 동일로로 양분된 중계, 등나무공원을 하나의 공원으로 이어 문화 및 편의공간 제공을 통해 도시 가치를 높이고자 합니다.

- 위 치 : 중계동 507-3번지 일대
- 규 모 : 길이 35m, 폭 15m
- 내 용 : 기존 육교 철거, 녹지연결로 조성
- 사업기간 : 2019. 5. ~ 2023. 12.
- 소요예산 : 5,500백만원(설계비 600, 공사비 4,900)



2022년 사업성과

- 서울특별시 공공디자인진흥위원회 심의(2022. 6.)
- 녹지연결로 조성공사 착공 (2022. 12.)

동네공원 재탄생 (생활근린공원 재생, 어린이공원 시설개선)

노후되고 특색이 부족한 근린공원·어린이공원을 리모델링하여 쾌적하고 안전한 힐링 공원으로 재탄생합니다.

- 위 치 : 생활공원 2개소(노해, 마들체육공원), 어린이공원 9개소(소망어린이공원 등)
- 내 용 : 노후 공원 리모델링 및 시설물 개선 등
- 사업기간 : 2023. 3. ~ 12.
- 소요예산 : 12,301백만원
 - 생활공원 7,431백만원(노해 5,000백만원, 마들 2,431백만원)
 - 어린이공원 4,870백만원



2022년 사업성과

- 근린공원 2개소(상계, 갈을) 재생 사업 완료
- 어린이공원 13개소 시설개선 사업 완료



2022년 사업성과

- 토지보상 완료, 시예산 확보

영축산 근린공원 조성

영축산 내 훼손된 산림을 복원하여 산책로, 운동시설, 휴게공간 등을 조성하여 순환산책로와 연계한 힐링공간을 제공하고자 합니다.

- 위 치: 월계동 산120-5 일대
- 규 모: 20,286㎡
- 주요시설: 토지보상 완료지역 산책로, 운동시설, 휴게공간 조성 등
- 사업기간: 2023. 3. ~ 10.
- 소요예산: 1,495백만원



불암산 목예공방 조성 (가재울농원부지)

장기간 도시미관 및 자연환경을 해치던 고물상 등 혐오시설을 철거하고 훼손 산림 복원과 더불어 주민들의 여가활동 공간으로 조성하고자 합니다.

- 위 치: 하계동 9-8 일대
- 규 모: 2,489㎡
- 내 용: 목예공방 1동 신축 및 순환산책로, 초화원 조성 등
- 기 간: 2023. 2. 15. ~ 2023. 6. 30.
- 소요예산: 1,585백만원

마들체육공원 재생사업

노후되어 이용에 불편을 주던 공원을 정비하여 주민들의 건강 및 이용 편의를 도모하는 공원으로 거듭나고자 합니다.

- 위 치 : 마들체육공원(상계6·7동 770-2)
- 규 모 : 67,109㎡
- 내 용 : 순환산책로 조성, 산책로 정비, 반려동물 임시쉼터 평지이전, 운동공간 조성 등
- 사업기간 : 2023. 5. ~ 10.
- 소요예산 : 2,431백만원



2022년 사업성과

- 마들공원 재생사업 실시설계
구역 시행

월계역 3번출구 인근 불법건축물 정비와 보행환경 개선사업

공익사업을 통해 월계역 철도부지를 무단점유하고 있는 불법건축물 16개동을 정비하고 철도부지를 활용해 단절된 보행구간을 해소, 주민친화적 녹지공간으로 새로이 조성합니다.

- 위 치 : 월계동 259-1(월계역 3번 출구~월계지하보도 출입구)
- 내 용
 - 월계역 철길 방음벽 옆 철도부지 내 불법건축물 16개소 정비
 - 주민친화적 녹지공간 조성, 보행로 신설
- 사업기간 : 2021. 4. ~ 2023. 5.
- 총사업비 : 608백만원



2022년 사업성과

- 불법건축물 16개소 전체 철거완료
[불법건축물 철거 후 녹지공간 및 보행로 설계구역 진행중]



2022년 사업성과

- 중평어린이공원 실내놀이터 건립 기본 및 실시설계 용역 시행

중평어린이공원 실내놀이터 조성

기후변화 등 외부환경에 제약 없는 행복한 놀이공간을 조성하고자 공원 내 실내놀이터를 조성하여 어린이의 놀이, 보호자의 휴식과 돌봄 등 이용자 맞춤형 여가공간을 조성하고자 합니다.

- 위 치 : 중평어린이공원(하계2동 271-1)
- 규 모 : 262.65㎡
- 내 용 : 공원 내 실내놀이터 조성
- 사업기간 : 2023. 3. ~ 10.
- 소요예산 : 1,924백만원



2022년 사업성과

- 설계용역 시행, 공사발주

수락산 벽운계곡 주변 힐링타운 조성

수락산 벽운계곡 내 기존 시설을 보완·개선하여 활용하고 관리사무소를 정비하여 쾌적한 공원 환경을 조성하고자 합니다.

- 위 치 : 수락골 벽운계곡 일대
- 규 모 : 6,537㎡
- 주요시설 : 데크쉼터 및 산책로 정비, 관리사무소 및 화장실 정비 등
- 사업기간 : 2022. 8. ~ 2023. 6.
- 소요예산 : 1,305백만원

노원힐링캠핑장 운영

노원구 전용 힐링캠핑장 운영으로 구민의 건전한 문화여가 선용 및 복리증진 향상에 기여합니다.

- 위 치: 경기도 포천시 이동면 화동로 2530
- 규 모: 13,656㎡
- 사업내용: 노원힐링캠핑장 운영 및 유지관리
- 수용인원: 1일 160명
- 주요시설: 야영장 39면, 화장실·샤워장 2, 잔디운동장, 수영장, 매점 등
- 소요예산: 368백만원



2022년 사업성과

- 이용실적: 4,895건, 약 19,830명 이용

초안산 캠핑장 운영

자연친화적인 캠핑장 운영으로 주민들의 저녁있는 삶과 휴식 있는 주말을 지원합니다.

- 위 치: 월계동 산750번지
- 규 모: 24,938㎡
- 주요시설: 캠핑사이트 50면, 캐빈하우스 3동, 트리하우스, 샤워장, 세척장 등
- 운영일자: 연중 수~월요일(매주 화요일, 설·추석 당일 휴장)
- 이용방법: 매월 9일 11시 익월분 인터넷 선착순 접수
- 소요예산: 503백만원





2022년 사업성과

- 2022. 1. ~ 12. 수강인원 : 3,977명

초안산 도자기체험장 운영

초안산의 아름다운 자연환경 속에서 직접 흙을 빚고 도자기를 만들 수 있는 체험장을 운영하여 구민들에게 다양하고 만족도 높은 체험 기회를 제공합니다.

- 위 치 : 덕릉로 60타길 23
- 규 모 : 지상1층, 연면적 278.88㎡
- 주요시설 : 전시실, 체험실 2, 가마실, 관리실 등
- 이용방법 : 매월 9일 10시 익월분 인터넷 선착순 접수
- 이용료 : 1회 성인 15,000원, 아동 10,000원
- 프로그램
 - 정기 : 1개월반(아동반, 초등반, 성인반, 직장인반)
 - 수시 : 1일체험(유아단체, 가족반, 초등반, 중·고생·성인반)
- 운영기간 : 연중 10:00 ~ 17:00(월요일, 신청, 설·추석 연휴 휴관)
- 소요예산 등 : 103백만원



2022년 사업성과

- 이용실적 : 3,266명

불암산 더불어숲 운영

도심 속 숲을 활용하여 협동의 가치를 놀이와 체험을 통해 학습할 수 있는 협동형 모험시설을 운영하여 청소년 교육의 장으로 활용합니다.

- 위 치 : 하계동 1번지 일대(24,351㎡)
- 주요시설 : 협동시설, 하이코스, 하강시설, 암흑미로 등
- 운영기간 : 연중 09:00 ~ 18:00(월요일, 신청, 설·추석 연휴 휴장)
 - 협동시설 1부 09:30 / 2부 14:30 / 3부 16:00
 - 모험시설 1부 10:00 / 2부 15:00 / 3부 16:30
- ※ 단체 예약시 개장시간 내(09:00~18:00) 탄력적 운영
- 소요예산 : 401백만원

유아숲체험원 운영

숲이 양호한 지역에 유아숲체험시설을 조성하여 아이들이 자연 속에서 교육의 장으로 뛰놀며 배울 수 있도록 합니다.

○ 위 치 : 5개소

시설명	소재지
수락산	상계동 산155-1
불암산	중계동 산95-5
영축산	월계동 산130-3
태릉	공릉동 산223-1
노원골	상계동 산59-2

○ 대 상 : 만3~6세 유아

○ 내 용

- 유아들을 대상으로 유아숲 프로그램 진행
- 주말에는 누구나 자유롭게 이용가능한 쾌적한 숲공간 제공

○ 주요시설 : 체험원, 대피시설, 화장실 등

○ 기 간 : 2023.3.15. ~ 12.3.

○ 소요예산 : 128백만원



2022년 사업성과

- 유아숲체험원 5개소 운영 (태릉유아숲 2022.4.4. 재개장)
- 불암산 유아숲체험원 가족축제 개최 (2022.10.22.)
- 이용 실적 : 총 41,509명 참가

목예원 운영

자연친화적 공간에서 지역의 청소년과 성인들에게 유익한 목공 체험의 기회를 제공하고, 자연과 함께 살아있는 놀이시설 체험의 장을 제공합니다.

○ 위 치 : 화랑로 606 (서울여대 맞은편)

○ 규 모 : 지상1층(연면적 210㎡)

○ 대 상

- 목공예체험장 : 초등학교 이상~성인
- 나무상상놀이터 : 만3세~만6세 미취학어린이

○ 운영시간 : 매주 화~토요일

- 목공예체험장 : 오전 10:00 ~ 12:00 / 오후 14:00 ~ 16:00
- 나무상상놀이터 : 오전 10:00 ~ 12:00 / 오후 1 13:30 ~ 15:00 / 오후 2 15:30 ~ 17:00

○ 신청방법 : 구청 홈페이지-소통참여-인터넷 모집신청

○ 소요예산 : 49백만원



2022년 사업성과

- 6,484명 참여(목공예체험장 3,779명, 나무상상놀이터 2,705명)



2022년 사업성과

- 공공도시텃밭 분양 및 운영 : 4개소, 502구획
- 경춘선숲길, 불암어울림, 노원힐링, 모두의 정원
- 상자텃밭 보급 : 1,000세트 (주민 600, 공공 400)
- 서울형 도시텃밭 조성 5개소
- 파란나라 어린이집, 보배까치 유치원, 불암중학교, 동산고등학교
- 상·하반기 모종 배부 (19,883천원)
- 시농제, 텃밭음악회 개최, 도시농업박람회 참여

2022년 사업성과

- 연간 총 운영 106강, 95명 교육

도시농업활성화 텃밭조성

도심내 유휴공간을 활용하여 다양한 텃밭을 조성하고 텃밭 분양 및 도시농업교육 등 주민참여 사업을 진행하여 여가 생활 및 마을공동체 회복에 기여합니다.

- 위 치 : 4개소
(경춘선 숲길 공원, 불암어울림공원, 노원힐링, 모두의 정원)
- 주요내용
 - 공공도시텃밭, 상자텃밭 분양
 - 어린이·학교·옥상 텃밭 등 각종 텃밭 조성
 - 시농제·도시농업 박람회 등 도시농업 축제 추진
 - 도시농업단체 지원·모종배부 등 기타 도시농업 활성화 사업 추진
- 소요예산 : 229백만원

도시농업활성화 교육프로그램 운영

구민들에게 자연을 접하고 휴식을 누릴 수 있는 쉼과 치유의 여가체험의 기회를 제공합니다.

- 위 치 : 경춘선 텃밭, 천수텃밭, 덕릉고개 양봉장
- 사업내용 : 도시농업 교육프로그램 운영(도시농부학교, 도시양봉학교)
 - 도시농부학교 : 총 3개 과정, 총 58강
 - 도시양봉학교 : 총 2개 과정, 총 52강
- 사업기간 : 2023. 3. ~ 11.
- 소요예산 : 37백만원



도농상생 직거래 장터 운영

지역의 특산물 전시판매 및 홍보행사 개최로 도농상생의 계기를 마련하고 지역경제를 활성화하고자 합니다.

- 위 치 : 중계근린공원
- 사업내용 : 지역 농수산물 홍보 및 판매 행사 운영
- 운영기간 : 2023. 4. ~ 11.
- 소요예산 : 6백만원



2022년 사업성과

- 연간 총 매출액 568백만원
(5개 지자체)

5

2023년
주요업무계획

혁신적인
인재양성의
교육도시



내일이 기대되는 문화도시 노원

4차 산업혁명 시대에 걸맞는
창의융합형 미래 인재를 육성하고자
노원이 앞장서 **배움의 장**을 열어갑니다.





2022년 사업성과

- 연간 방문 인원 : 85,761명
- 프로그램 운영실적 : 총 18개 프로그램 (1,284회 / 18,916명)
 - 초등·가족 창의체험학습, 학교단체 창의체험학습, 'SAM&'스텝프에듀투어, 수학클리닉, 수학피크닉, 개관기념 시그마데이 특별 프로그램, 학교단체·개인관람 전시해설 등

노원수학문화관 운영

수학 관련 체험·탐구 프로그램 및 전시시설이 특화된 청소년 복합문화시설 운영으로 수학문화 확산 및 대중화에 기여합니다.

- 위 치 : 한글비석로19길 28(중계동)
- 규 모 : 지하1층, 지상4층(연면적 2,885㎡)
- 주요시설 : 수학놀이터, 기획전시실, 수학과세상전시실, 수학과예술전시실, 강의실 등
- 운영시간 : 매주 화요일~일요일, 10:00~17:30 (월요일 및 1.1, 설·추석 명절당일 휴관)
- 소요예산 : 590백만원



2022년 사업성과

- 일반·단체관람 31,737명, 과학탐구교실 3,359명, 영어어학당 15,866명, 기타행사 5,771명 : 총 56,733명
- 「노원천문우주과학관 전시관(3층) 개선사업」시행
 - 과기정통부 주관「2022년 지역공립 과학관 역량강화 사업」지원대상자 선정

노원천문우주과학관 운영

장구한 우주진화 과정과 경이로운 우주의 모습을 보여주는 전시물과 교육프로그램 운영으로 천문우주과학에 대한 이해를 높입니다.

- 위 치 : 동일로205길 13
- 규 모 : 지하2층, 지상6층
- 주요시설 : 영어카페(지하1층), 스페이스홀, 과학교실(2층), 전시관(3,4층), 천체투영관(4층), 관측실(5,6층)
- 운영시간 : 연중 운영(매주 월요일 휴관)
- 소요예산 : 1,051백만원

노원혁신교육지구 사업 추진

학교와 마을이 함께하는 혁신교육을 통한 “협력과 소통의 마을 공동체 안에서 자라는 행복한 청소년”을 만듭니다.



○ 대 상 : 아동·청소년 · 학부모 · 교사 · 마을활동가 등

○ 내 용

- 민·관·학으로 구성된 운영협의체 구성
(운영, 실무, 학교, 학부모, 청소년, 마을)
- 4가지 중점추진과제에 따라 15개 세부사업 추진

중점추진과제	세부사업명	내 용
학생 생활권 중심의 교육공동체 활성화	1. 학교 내 마을학교	· 힐링체험교실 지원 · 문예체 활동 지원 · 문예체 마을교사 프로그램 지원
	2. 창의체험버스 지원	· 관내 교육자원 체험을 위한 버스 지원
	3. 올바른 먹거리, 음식문화시민 양성	· 안전한 먹을거리교실 운영 · 전통장 담그기 체험 교육
	4. 마을방과후학교 운영	· 온앤노리(온가족놀이+노원N스쿨) · 꿈꾸는 마을방과후 문예체 교사 지원
	5. 동단위 교육공동체 지원	· 교육수다모임, 거버넌스형, 사업형 모임 지원
어린이·청소년 미래핵심역량 강화	1. H·O·T 학생회 지원	· 학생회 주관 행사 및 캠페인활동 등 지원
	2. 마중물 청소년 동아리 지원	· 청소년 주체의 동아리 활동 지원
	3. 청소년 사회참여활동 ‘시작된변화’	· 지역사회문제 해결을 위해 구성된 청소년 동아리 지원
	4. 논쟁과 토론-북세통	· 논쟁과 토론 동아리 지원 · 북세통(BOOK으로 세상과 통하다)
	5. 진로·직업교육 지원	· 고등학교 프로젝트형 진로체험
	6. 청소년 창업동아리 지원	· 청소년 창업동아리 지원 및 청아장 개최
주체별 성장과 소통 지원	1. 운영협의체 활성화	· 운영, 실무, 4개 분과협의회 구성
	2. 학부모 참여활동 지원	· 보석같은하루 · 학부모 동아리 지원 · 학부모 아카데미 운영
	3. 마을교사 지원	· 마을교사 연구동아리 지원 · 마을교사 역량강화 교육
어린이·청소년 개별 맞춤형 지원	1. 초등학교 상담사 배치 지원	· 초등학교 상담사 활동비 지원

○ 소요예산 : 1,220백만원

2022년 사업성과

- 사업 수요 조사를 통한 전략 과제 분야 12개, 지역 특화 분야 10개 세부사업 추진
- 관내 96개 학교, 학부모, 청소년, 마을공동체 등 150여개 지원
- 운영협의체 6개(운영, 실무, 학교, 학부모, 청소년, 마을) 구성 총 100명, 30회 회의



노원교육플랫폼 운영

자녀교육에 관한 교육정보 제공 및 진학상담을 통해 자기주도적 학습 능력을 강화합니다.

- 위 치 : 공릉로 430 중앙하이츠아쿠아 아파트 내
- 규 모 : 총 88평(289.69㎡)
- 주요시설 : 대강의실, 소회의실, 상담실3, 사무실1
- 대 상 : 학생 및 학부모
- 내 용
 - 자기주도학습 역량 강화 프로그램 운영
 - 1대1 진로진학 컨설팅 및 맞춤 학습지원 프로그램 운영
 - 입시설명회 및 수시·정시전형 1대1 상담 운영
- 소요예산 : 424백만원

2022년 사업성과

- 1대1 진로진학 컨설팅 및 맞춤 학습지원 프로그램 등 2,178건 상담
- 2022학년 수·정시 전형 1대1 상담실 운영 354건 상담
- 진로진학 아카데미 운영, 찾아가는 입시 설명회, 학습법 특강, 수·정시전형 지원 전략 설명회 등 개최

2022년 사업성과

- 총 96개교 59,295명에게 친환경 학교 급식비 10,481백만원 지원

친환경 학교급식 지원

친환경 학교급식 실현으로 성장기 학생들에게 균형 잡힌 식단 제공 및 급식질 향상을 통해 보편적 교육 복지를 확대해 나갑니다.

- 대 상 : 총96개교(초 42개, 중 27개, 고 25개, 특수 2개)
- 지원내용 : 친환경 학교급식비 지원
- 지원일수 : 초(192일), 중(180일), 고(173일), 특수(192일)
- 재원분담 : 교육청 50%, 서울시 30%, 자치구 20%
- 소요예산 : 9,952백만원

원어민영어화상학습 운영

원어민과의 실시간 대화로 영어 구사능력 향상을 통한 글로벌 인재 양성에 기여합니다.

- 대 상 : 초등학교 3학년 ~ 중학교 3학년 / 성인
- 교육기간 : 2개월 / 1기(총6기/연), 15:00~23:00
(초등학교 정규수업 09:00~13:40)
- 교육방법 : 1(원어민) : 4(수강생)
- 수 강 료 : 28,000원/ 월 (본인부담 10,000원 / 구지원 18,000원)
※ 기초생활수급자·법정한부모가정 자녀 수강료 전액 구지원
※ 초등학교 정규수업 수강료 11~12,000원/월 전액 구지원
- 소요예산 : 480백만원



2022년 사업성과

- 누적 수강인원 : 총 30,839명/ 월 평균 2,570명
- * 초등학교 정규수업 대상 5~6학년 확대 운영 실시

노원평생학습대학 운영

대학별 우수한 인적자원과 특화된 프로그램을 주민들과 공유하여 구민의 평생학습 증진에 힘쓰고자 합니다.

- 대 상 : 7개 대학(광운대, 삼육대, 서울과기대, 서울여대, 육사, 인덕대, 한국성서대)
- 운영방법 : 관내 7개 대학과 위탁협약 후 대학 내 평생학습 운영
- 대학교 특화강좌 : 7개 대학 / 약100여개 교육과정(3~11월)
- 소요예산 : 1,750백만원





평생교육원 운영

취미·교양강좌 등 다양한 프로그램을 개발·운영하고, 유휴공간 개방으로 주민들의 학습활동 공간을 제공함으로써 평생학습 환경을 실천합니다.

○ **현 황** : 3개소 (노원평생교육원, 공릉평생교육원, 장미실습장)

구 분	노원평생교육원	공릉평생교육원	장미실습장
위 치	동일로 217길 48(상계동)	동일로 986, 노원프리미어스 엠코 102동 B101호	섬밭로 196, 장미아파트 상가지하
규 모	지하2층/ 지상7층, 연면적 2,322m ²	지하 1층, 516.7m ²	지하 1층, 280.71m ²
주요시설	강의실, 다목적실, 동아리방, 강당 등	강의실, 다목적실, 바리스타교육장 등	재봉실습장, 강의실, 바리스타교육장 등
사업내용	프로그램운영, 교육시설대관, 사랑방카페 운영 등	프로그램운영, 교육시설대관 등	프로그램운영, 카페운영 등

○ **운영기간** : 연중(분기별 수강생 모집 및 운영/ 총4기)

○ **소요예산** : 736백만원

2022년 사업성과

• 평생교육원 분기별 프로그램 운영실적

구 분	2022년 1기	2022년 2기	2022년 3기	2022년 4기
운영강좌수(개)	103	113	111	118
수강인원(명)	777	875	1,252	1,416

노원여성교육센터 운영

문해 능력 향상 및 시민인문학 등 다양한 교육커뮤니티 활동의 장으로서 지역문해교육 활성화 기반을 구축하고 구민의 평생교육을 지원합니다.

○ 현 황

구 분	노원여성교육센터(본관)	노원여성교육센터(별관)
위 치	상계로 109	상계로 127(2층)
규 모	연면적 397.78㎡	171.36㎡
주요시설	강의실, 사무실, 커뮤니티공간, 휴게실 등	강의실(3개) 구성

○ 내 용 : 문해교육, 시민교육, 인문학 강의, 문화예술 강좌, 소모임 등

○ 소요예산 : 228백만원(임차료,민간위탁,사무용가구 구매 등)



2022년 사업성과

- 월 평균 약 40강좌, 630여명 수강

동네배움터 운영

지역 내 유휴공간 활용을 통한 동(洞)단위 주민 맞춤형 특화 평생 학습프로그램 운영 및 학습공동체 활동 지원으로 근거리 평생학습 지원체제를 구축하고자 합니다.

○ 현 황 : 13개(서울시(평생교육과) 선정기관 운영·지원)

구분	동네배움터명	운영기관
1	영축산동네배움터	월계또바기
2	아우름동네배움터	공릉종합사회복지관
3	9단지동네배움터	노원교육지원센터 작은숲
4	경춘숲속동네배움터	보리꽃 그림책 세상
5	별난공방동네배움터	수락숲이랑
6	마들골목동네배움터	사단법인 마들같이
7	나눔동네배움터	노원 나눔의 집
8	마니또동네배움터	노원시민인문학당 사회적협동조합
9	상상이룸동네배움터	상상이룸센터
10	공릉꿈마을동네배움터	꿈마을협동조합
11	문일공방동네배움터	문일 ITS
12	두손가든동네배움터	(주)우리에그린
13	목련마을동네배움터	평화종합사회복지관

○ 내 용

- 지역 내 유휴공간을 발굴하여 주민요구를 반영한 프로그램 운영
- 대상 맞춤형, 직업능력 증진, 지역문제 해결 등 사회변화와 시대흐름에 맞는 프로그램 운영을 통해 차별화된 교육서비스 제공

○ 소요예산 : 276백만원



2022년 사업성과

- 13개 동네배움터 사업 선정 및 사업 전담 인력(동평생학습전문가) 배치 2명
- 76개 프로그램 운영(1,000명 참여), 41개 학습-실천프로젝트 운영(1,556명 참여)
- 동네배움터 거점 공간 4개소 운영 : 상계, 월계, 당고개, 연춘사랑방 거점센터
- 동네배움터 관계자를 위한 「배움 프로젝트」 2회 운영, 지역주민과의 의사소통 스킬 향상 기여
- 동네배움터 관계자 역량강화 교육 2회, 자원 봉사센터 연계 학습-실천 프로그램 4회 운영
- 평생학습축제 부스 운영, 성과공유회 개최 등



2022년 사업성과

- 다양한 마을배움터 운영
 - 주민공모형 마을배움터 298개 승인(비대면 수업 운영 51개), 학교안전공제회 1,010명 보험 가입 지원
 - 지역커뮤니티형 마을배움터 11개 승인 및 전시회 개최(2022. 11. 6. ~ 11. 13.)



마을배움터 및 창의인성 체험학습 운영

문화·예술·체육·전통놀이 등 다양한 분야의 마을배움터를 발굴, 지원하고 창의·인성체험 활동을 통해 지역사회 및 가정이 함께 지속가능한 평생교육학습 환경을 조성해갑니다.

- 대 상: 관내 미취학, 초·중·고등학생, 지역주민
- 내 용
 - 다양한 마을배움터 운영: 주민공모형 및 지역커뮤니티형 마을배움터 운영
 - 창의·인성 체험 마을배움터 운영
 - 가족단위 주말 창의·인성 체험 마을배움터
 - 신나는 토요일 체험 마을배움터(청소년 주말 직업체험)
- 소요예산: 239백만원

평생학습축제 개최

전시·발표·체험하는 축제의 장 마련으로 평생학습문화 활성화에 기여합니다.

- 일 자: 2023. 9 ~ 10월중
- 대 상: 평생학습기관, 자치회관, 평생학습 수강생 등 노원구민
- 내 용: 평생학습 증진 유공표창, 작품전시, 수강생 발표회, 전시·체험부스 등
- 소요예산: 38.8백만원



불후의 명강 운영

사회 각 분야의 저명인사를 초빙하여 다양하고 수준높은 강연으로 구민들에게 평생교육 기회를 제공합니다.

- 내 용: 인문, 건강, 과학, 경제, 교육, 문화 등 사회 각 분야의 전문 강의
- 장 소: 노원구민의전당 등
- 참여대상: 노원구민 및 강연을 희망하는 누구나
- 사업기간: 2023. 3 ~ 12월 (연 4회)
- 소요예산: 29.9백만원



2022년 사업성과

- 총 2회 개최('22.9.16./12.1.)
- 총 1,276명 참석
 - 현장 강연 및 노원구청 공식 유튜브 채널 "미홍씨" 실시간 송출

구민 정보화교육 운영

정보취약계층을 대상으로 체계적인 정보화교육을 실시하여 정보 격차를 해소하고, 정보통신서비스의 원활한 접근과 유익한 정보 활용 기회를 제공합니다.

- 내 용 : 컴퓨터·스마트폰 기초, 한글 초급, 블로그&SNS 등
- 장 소 : 총 4개소 정보화교육장
 - 노원평생교육원, 중계2·3동 주민센터, 공릉2동 주민센터, 월계종합사회복지관
- 대 상 : 만30세이상 누구나
- 인 원 : 年 4,202명(月 382명)
- 사업기간 : 2023. 2 ~ 12월 (1개월 단위로 운영)
- 소요예산 : 199백만원



2022년 사업성과

- 2 ~ 10월 강좌수 : 165개
- 수강생 : 2,277명

※ 22년 1월 교육장 시스템 및 시설정비로 인해 강좌 미진행

성인문해교육 지원사업 운영

비문해·저학력 성인에 대한 교육기회 제공으로 생활능력 향상 및 사회활동 참여 기회를 확대합니다.

- 내 용
 - 기초 문해교육 프로그램 운영 등으로 비문해·저학력 주민들의 문해능력 향상
 - 서울시 평생교육진흥원 및 국가문해교육센터 공모로 선정된 성인 문해교육기관의 프로그램 운영 지원
- 사업기간 : 2023. 4. ~ 2024. 2.
- 소요예산 : 18백만원

2022년 사업성과

- 국가평생교육진흥원 공모사업 5개 기관 심의 선정
 - 노원여성교육센터, 노원평생학습관, 평화종합사회복지관, 상계종합사회복지관, 월계종합사회복지관
- 특성화 프로그램 1개반, 문해교육 프로그램 9개반 운영, 총 189명 등록



2022년 사업성과

- 구립 작은도서관 도서대출권수 (366,298권),
- 직영 도서대출(3개소 총82,602권)



구립도서관 및 작은도서관 운영

생활 속 독서환경을 조성하고 다양한 독서증진활동을 통해 구민들에게 지식문화서비스를 제공합니다.

【노원중앙도서관】

- 위치 : 노원로34길 43 (온수근린공원 내)
- 규모 및 시설 : 지하1층/지상4층 (대지 2,850㎡, 연면적 6,526.8㎡), 좌석수 847석
- 보유장서 : 173,162권 (회원수 : 202,790명)
- 소요예산 : 1,383백만원

【월계도서관】

- 위치 : 월계로 319
- 규모 및 시설 : 지하1층/지상4층 (대지 701.1㎡, 연면적 1,962.6㎡), 좌석수 427석
- 보유장서 : 95,107권 (회원수 : 52,246명)
- 소요예산 : 294백만원

【상계도서관】

- 위치 : 동일로243길 57
- 규모 및 시설 : 지하1층/지상4층 (대지 1,102㎡, 연면적 2,366㎡), 좌석수 477석
- 보유장서 : 81,295권 (회원수 : 26,428명)
- 소요예산 : 417백만원

【불암도서관】

- 위치 : 중계로 106
- 규모 및 시설 : 지하1층/지상4층 (대지 2,850㎡, 연면적 2,726㎡), 좌석수 255석
- 보유장서 : 51,784권 (회원수 : 6,068명)
- 소요예산 : 474백만원

【화랑도서관】

- 위치 : 노원로1나길 10(공릉청소년센터 내 1층, 5~6층)
- 규모 및 시설 : 지하1층/지상7층 (대지 1,019.4㎡, 연면적 937㎡), 좌석수 143석
- 보유장서 : 58,460권 (회원수 : 22,000명)
- 소요예산 : 279백만원

【노원어린이도서관】

- 위치 : 한글비석로 346 (샛갯봉근린공원)
- 규모 및 시설 : 지하1층/지상3층 (대지 1,140㎡, 연면적 1,361.8㎡), 좌석수 380석
- 보유장서 : 120,763권 (회원수 : 42,321명)
- 소요예산 : 296백만원

【월계어린이도서관】

- 위치 : 월계동 936(월계문화복지센터 내 2층)
- 규모 및 시설 : 지하1층/지상3층 (대지 1,106㎡, 연면적 558.68㎡), 좌석수 142석
- 보유장서 : 16,986권 (회원수 : 717명)
- 소요예산 : 102백만원

【하계어린이도서관】

- 위치 : 공릉로58가길 13(하계어울림센터 내 2층)
- 규모 및 시설 : 지하1층/지상4층(대지 1,140㎡, 연면적 378.10㎡), 좌석수 142석
- 보유장서 : 8,501권 (회원수 : 330명)
- 소요예산 : 노원어린이도서관 분관으로 예산 포함하여 편성됨.

【작은도서관】

- 위치 : 각 동주민센터(19개동 25개소)
- 운영주체 : 작은도서관 운영위원회 255명
- 운영시간 : 주5일 (월~금 9:00~18:00, 점심시간 12:00~13:00)
- 보유장서 : 329,869권
- 소요예산 : 689백만원

【복합시설 내 공공도서관】

- 위치
 - 공릉행복도서관 : (공릉동) 동일로179길 22
 - 한내지혜의숲도서관 : (월계동) 마들로86 한내근린공원내
 - 향기나무도서관 : (중계동) 노원로 331 1층(노원아동복지관)
- 운영주체 : 사서 및 도서관 운영위원회
- 운영시간 : 주6일 (월~금 9~18시, 토 9~17시)
- 보유장서 : 52,893권
- 소요예산 : 245백만원





2022년 사업성과

- 2022. 06. 24. 하계어울림센터 옥상별빛 어울림 축제 개최 (복권서트 183명)

하계어울림센터 운영

도서관서비스를 중심으로 어린이부터 어르신까지 각 층별로 문화 및 여가활동의 생애주기별 서비스를 제공하는 복합공간을 운영하여 주민들의 삶의 질 향상에 기여합니다.

○ 위 치 : 하계동 170-14

○ 규 모 : 지하1층/지상4층(연면적 1,990.3㎡)

○ 주요시설 : 공동육아방, 주민사랑방, 어린이도서관, 아이휴센터, 어르신스포츠센터, 모두의정원 등

○ 소요예산 : 297백만원

휴먼라이브러리 운영

사람이 한 권의 책이 되어 삶과 경험을 공유하는 도서관으로 편견과 고정관념의 극복에 기여하고 공감문화서비스를 제공합니다.

- 위치 : 노원로34길(노원중앙도서관 지하1층)
- 규모 : 지하1층 휴먼카페(114.46㎡)
- 내용
 - 주제별, 직업별 휴먼북 대출, 열람행사 개최
 - 찾아가는 휴먼라이브러리 개최
 - 주민참여형 삶과 경험공유를 위한 전시회 개최 등
- 보유장서(휴먼북) : 814권(명)
- 소요예산 : 47백만원



2022년 사업성과

- 휴먼북 등록(814명), 휴먼북 열람(85명, 독자 1,861명), 휴먼북 기획프로그램(22회 207명 참여)

월계도서관 리모델링

월계도서관 전면 대수선을 통해 공간확충 및 이용환경 개선으로 일상 속 문화 향유 기회와 삶에 닿는 정보서비스를 제공하여 도서관 매개로 도서관 중심의 마을공동체 활성화에 기여합니다.

- 위 치 : 월계로 319(월계동)
- 규 모 : 지하1층/지상4층 (연면적 1,962.6㎡)
- 사업기간 : 2022. 1. ~ 2024. 5. ※ 2023. 5. 착공(예정)
- 소요예산 : 7,000백만원



2022년 사업성과

- 22.03.~22.07. 설계공모
- 22.07.~22.12. 기본설계 및 실시설계

6

2023년
주요업무계획

나눔이 있는
따뜻한



건강복지도시

내일이 기대되는 문화도시 노원

아이 청소년, 어르신, 장애인 **어느 누구라도**
사회적 약자가 되지 않도록, **다름과 소외**를 느끼지 않도록
생애주기별 촘촘한 정책을 펼쳐 가겠습니다.



다함께 돌보고 키우는 아동·청소년 친화도시



2022년 사업성과

- 지원대상(3개반) : 만0세반, 만3세반, 장애아반
- 운영현황 : 80개소, 130반

노원안심어린이집 사업 (어린이집 교사 대 아동비율 축소)

교사 대 아동간의 상호작용을 높이고, 영유아의 놀이공간을 확보하여 보육 품질 향상 및 안전한 보육환경 조성에 기여합니다.

- 대 상 : 국공립(사회복지법인 포함), 민간, 가정어린이집
- 내 용 : 교사 대 아동 비율 완화
- 연령별 교사 대 아동 비율(안)

구 분	만0세,장애아	만1세	만2세	만3세	만4세	만5세
(현행/정부지침)	1:3	1:5	1:7	1:15	1:20	1:20
(개선/노원구)	1:2	1:4	1:6	1:12	1:16	1:16

- 지원대상 연차별 확대

구 분	2022년 (3개)	2023년 (5개)	2024년~ (7개)
대 상	0세, 3세, 장애아	0세, 3세, 장애아 + 1세, 4세	전체

- 사업기간 : 2023. 3. ~ 2024. 2.
- 소요예산 : 1,706백만원



2022년 사업성과

- 교통약자인 임산부 및 영유아 가구 이동 편의 개선
- : 운행 건수 4,737건 / 이용자 수 1,406명 (임산부 317명, 영유아 1,089명)

노원 아이편한택시 운영

임산부, 영유아, 난임부부가 의료기관 및 육아 관련 시설 방문 시 전용차량으로 이동서비스를 제공하여 아이 키우기 좋은 환경을 조성하고 양육부담 해소에 기여합니다.

- 대 상 : 노원구 거주 임산부, 24개월 이하 영유아, 난임 부부
- 내 용 : 의료기관 또는 육아 관련 시설 방문 시 이동 서비스 제공 (연 12회)
- 소요예산 : 280백만원

공동육아방 설치 및 운영

영유아를 위한 공공 실내놀이공간을 제공하여 미취학 영유아 부모들의 부담을 경감해 드립니다.

- 대 상 : 만5세 이하 영유아를 육아하는 노원구민
- 내 용 : 영유아를 위한 안전한 실내놀이 공간 및 부모간 육아정보 교환 공간 제공
- 현 황

연번	시설명	위치	개소일
1	상계8동 공동육아방	동일로227길 49 (참새어린이공원 내)	2018.07.
2	공릉2동 공동육아방	화랑로51길 78 (비선아파트 503-101)	2019.08.
3	월계3동 공동육아방	마들로 31 (그랑빌아파트 119-101)	2019.10.
4	중계본동 공동육아방	중계로14바길 43 (할렐루야교회 1층)	2019.11.
5	상계1동 공동육아방	동일로 1697 (상계1동주민센터 3층)	2019.12.
6	상계6·7동 공동육아방	덕릉로70길 100 (노원아이돌봄센터 1층)	2020.10.
7	하계2동 공동육아방	섬밭로 229 (벽산아파트 9-110)	2020.11.
8	상계9동 공동육아방	한글비석로 480 (보람아파트 204-103)	2021.03.
9	하계1동 공동육아방	공릉로62길 18 (하계어울림센터 1층)	2021.12.
10	중계4동 공동육아방	한글비석로 371 (중계온마을센터 1층)	2022.02.
11	상계3·4동 공동육아방	덕릉로 746 (상계구민체육센터 1층)	2023.7(예정)

○ 소요예산 : 772백만원



2022년 사업성과

- 공동육아방 신규 설치 : 중계4동
- 공동육아방 이용현황 : 68,535명

노원구 육아종합지원센터 운영

영유아 보육에 대한 전문기관 운영을 통해 주민들의 보육편의를 도모하고 안심보육환경을 조성합니다.

- 위 치 : 덕릉로 859 (상계3·4동 공공복합청사 3, 4층)
- 대 상 : 노원구 영유아 부모, 보육사업 종사자
- 내 용
 - 육아종합지원센터 : 보육상담실 운영, 어린이집 교직원 교육, 아동학대 예방사업 등
 - 영유아플라자 : 양육지원프로그램 개발 및 운영, 장난감 도서관(놀이아띠) 운영, 전문가 상담 및 조력을 통한 양육지원
 - 어린이집 안전관리관(1명) 운영, 생태친화 체험활동을 위한 현장학습 차량 운영 등
- 소요예산 : 1,159백만원

2022년 사업성과

- 어린이집 보육교직원 교육 : 172회 / 10,561명
- 어린이집 지원(평가인증 컨설팅, 장애아지원, 대체교사지원 등) : 905회
- 어린이집 안전관리관 운영 : 안전진단 131회 / 경보수 184회
- 대체교사 지원 : 2,056회, 대체조리사 지원 : 162회
- 영유아, 부모 양육상담 및 놀이치료 : 1,795회
- 장난감도서관 놀이아띠(4개소) 운영 : 50,490건 / 13,854명
- 장난감 배달서비스 : 4,489건 (2,610명)



2022년 사업성과

- 국공립어린이집 2개소 그린 리모델링 완료
 - 중계1동어린이집('22년 8월),
 - 중계4동어린이집('22년 12월)

국공립어린이집 그린리모델링 사업

노후화된 국공립어린이집 대한 에너지 성능향상 및 재실환경 개선으로 영유아들의 안전하고 쾌적한 보육환경을 조성합니다.

○ 대 상: 준공 후 15년 이상 경과된 국공립어린이집 2개소

연번	시설명	위치	건축년도(경과기간)	규모(㎡)	비고
1	상계2동어린이집	상계동 360-5	1993년 (30년)	378.18	
2	공릉어린이집	공릉동 389-4	1987년 (36년)	371.26	

○ 내 용: 내외부단열, 창호교체, 냉난방기 및 전열교환기 설치, 소방설비(스프링클러 등) 설치 및 전기설비 교체 등

○ 기 간: 2023. 1. ~ 12.

○ 소요예산: 1,362백만원

2022년 사업성과

- 미혼모·부 및 출산 전 미혼모 냉·난방비 지원 (냉방비 48세대, 난방비 34세대)
- 한부모가족 문화체험 프로그램 운영 (목공예체험 20명, 뮤지컬관람 76명)
- 한부모가족복지시설 입소자 명절위문금 지원 (설 34명, 추석 25명)

한부모가족 지원

저소득 한부모가족이 가족기능을 유지하면서 건강하고 문화적인 생활을 영위할 수 있도록 경제적인 지원을 통해 생활안정에 기여합니다.

○ 대 상: 법정 한부모가족(기준중위소득 60%이하)

○ 내 용

- 미혼모·부 및 출산 전 미혼모 냉·난방비 지원
- 한부모가족 문화체험 프로그램 운영
- 한부모가족복지시설 입소자 명절위문금(설,추석) 지원

○ 소요예산: 12백만원(전액구비)

다문화가족지원센터 운영

- 위 치: 동일로173가길 94
- 기 간: 2023. 1. ~ 12. (사회복지법인 삼육재단 위탁사업)
- 대 상: 다문화가정 및 비다문화가정
- 내 용: 가족 및 자녀 교육상담, 통번역 및 정보제공, 역량강화지원 등 종합적 서비스를 제공하여 다문화가족의 한국사회 조기 적응 및 사회, 경제적 자립지원 도모
 - 다문화가족지원센터: 인식개선 및 공동체의식 제고, 다문화가족교류 소통 공간 운영, 찾아가는 다이음 사업
 - 다문화특성화사업: 방문교육서비스, 언어발달 지원사업, 사례관리, 통번역서비스, 이중언어환경조성사업, 결혼이민 지역량강화사업
- 소요예산: 70백만원



2022년 사업성과

- 다문화가족 교류소통 공간운영(113회), 다문화인식개선 사업(23회), 찾아가는이민자 다이음사업(106회), 방문교육서비스(881회), 사례관리(1,319회)
- 통번역서비스(985회), 이중언어환경 조성사업(65회), 결혼이민지역량강화(416회)

아픈아이 돌봄서비스 지원사업

맞벌이 등으로 인해 아이가 아파도 적절한 돌봄이 어려운 보호자를 대신해서 돌봄센터 조성, 병원동행 및 병상돌봄 서비스를 제공함으로써 부모의 안심과 아동의 안전을 위한 맞춤형 돌봄체계를 구축합니다.

- 대 상: 만4세~초등학생
- 내 용: 병상돌봄 + 병원동행서비스 + 아동쉼터
 - 맞벌이 등 돌봄취약 계층 자녀의 병원동행에 어려움을 겪는 부모를 대신하여 환아픽업, 병원동행, 약 복용 지도, 귀가, 피드백까지 무료 제공
 - 학교, 방과 후 활동 등 돌봄이 어려운 아동이 안전하게 보호받을 수 있도록 아픈아이돌봄센터를 조성하여 공간 및 프로그램 제공
 - 병상돌봄서비스: 간호 인력 상주, 병상 구비(6개), 돌봄 콘텐츠 제공
 - 병원동행서비스: 일반검진, 정기검진 등을 포함한 병원진료 전 과정 동행
- 소요예산: 121백만원



2022년 사업성과

- 운영인력: 기간제근로자 채용 (총 5인 / 환아돌봄사4인, 간호사1인)
- 회원수 및 서비스이용현황: 1,785명/ 1,026건



노원아이돌봄센터 운영

아이들의 심, 놀이, 건강(공동육아방, 아동식당, 방과후 돌봄, 아픈아이돌봄)을 한 공간에 펼침으로써 수요자 중심의 맞춤형 돌봄을 제공합니다.

○ 사업내용

- 유아부터 초등학생까지 한 공간에서 놀이와 돌봄이 가능한 공간 조성

구분	면적	층별	관리부서	비고
합계	568.67㎡			
아동식당	137.75㎡	지하1층	아동청소년과	노원교육복지재단
공동육아방	119㎡	지상1층	여성가족과	노원구육아종합지원센터
아이휴센터	182㎡	지상2층	아동청소년과	노원교육복지재단
아픈아이돌봄센터	129.92㎡	지상3층	아동청소년과	구청 직영

- 밥상돌봄 아동식당 사업 운영 지원
- 아픈아이 돌봄 지원사업 운영 지원
- 방과후 돌봄 서비스 지원
- 공동육아방 운영
- 돌봄수요 욕구에 대응한 유기적인 돌봄 벨트 구축

2022년 사업성과

• 운영현황(2022. 12월 기준)

구분	이용대상	정원(현원)	이용료	운영인력
아동식당	초등학생 누구나	40명	3,500원	조리사 2인
공동육아방	취학전 영유아 및 보호자	13가정(1회당)	무료	관리교사 1인
아이휴센터	돌봄이 필요한 초등학생	40명(38명)	20,000원	센터장 포함 5인
아픈아이돌봄센터	만4세~초등학생	5명(2명)	무료	간호사 포함 5인

※ 일반형 아이휴센터 대상으로 방학 중식 지원(일 100여명)

노원형 돌봄 '아이휴센터' 조성 및 운영

지역사회 중심의 틈새 없는 초등 돌봄 전면 확대로 돌봄 사각지대를 해소하고, 맞벌이 가정 등의 일과 가정의 양립을 지원합니다.

○ 사업내용 : 아파트 임차, 공공시설 신축 및 유휴공간 활용하여 돌봄 공간 조성 및 수요자 중심의 맞춤형 돌봄 서비스 제공

- 현 황

추진년도		계	2018	2019	2020	2021
설치개소		27	2	13	9	3
이용아동		720	40	330	250	100
아이휴 센터	일반형 (80㎡이상)	24	2	13	7	2
	융합형 (210㎡이상)	3			2	1

- 수요자 맞춤형 돌봄 서비스 운영

- 장거리 출퇴근 등으로 발생하는 초등학생 자녀의 돌봄 공백 해소를 위해 토요일 운영 및 아침돌봄 운영
- 건강한 식사 지원을 위해 융합형 아이휴센터 3개소 내 '밥상돌봄' 아동식당 운영

○ 소요예산 : 2,232백만원



2022년 사업성과

• 아이휴센터 27개소 운영

연번	시설명	동명	정원	운영 시기	비고
1	월계문화	월계1동	20	2018. 7.	공공시설
2	상계10단지	상계8동	20	2018.10.	아파트
3	상계5간촌	상계5동	28	2018.12.	단독주택
4	달빛마실	월계1동	20	2019. 4.	공공시설
5	상계3단지	상계6.7동	23	2019. 5.	아파트
6	공릉태강	공릉2동	20	2019. 6.	아파트
7	하계극동	하계2동	25	2019. 7.	아파트
8	월계그랑빌	월계3동	24	2019. 8.	아파트
9	상계7단지	상계10동	20	2019. 9.	아파트
10	공릉라이프	공릉1동	23	2019.10.	아파트 관리동
11	산마루	중계본동	40	2019.11.	할렐루야 교회
12	은빛1단지	상계1동	21	2019.12.	아파트
13	월계극동	월계2동	28	2019.12.	아파트
14	상계15단지	상계8동	28	2020. 1.	아파트
15	상계동아불암	상계3.4동	32	2020. 1.	아파트
16	상계다락	상계5동	25	2020. 3.	공공시설
17	상계6단지	상계6.7동	35	2020. 4.	아파트
18	상계1단지	상계6.7동	25	2020. 6.	아파트
19	중계무지개	중계2동	21	2020. 6.	아파트
20	상계두산	상계1동	40	2020. 4.	아파트 관리동
21	상계12단지	상계9동	21	2020. 7.	아파트
22	상계보람 2단지	상계9동	21	2020.10.	아파트
23	노원융합형	상계6.7동	40	2020.10.	공공시설
24	공릉비선	공릉2동	23	2020.12.	아파트
25	하계어울림	하계1동	40	2021.12.	공공시설
26	중계온마을	중계1동	30	2022.02.	공공시설
27	중계청구 3차	중계4동	26	2022.01.	아파트

• 온종일돌봄위원회 운영 : 대면회의 2회
서면회의 2회

• 마을돌봄협의회 운영
초등돌봄교실 등 총 80여개 돌봄시설 종사자 및 유관기관 참여(연 2회)



아동청소년 친화도시 조성 및 활성화

아동이 생애주기에서 가장 행복한 시기로 아동기를 누리고 체험할 수 있도록 아동·청소년친화적 환경을 조성하고, 유엔아동권리협약 기본 정신의 이행과 실현을 통해 유니세프 아동친화도시 조성에 기여합니다.

○ 사업내용

- 유엔 아동권리협약 기본원칙 이행
- 아동 최상의 이익원칙을 실현할 수 있는 행정 및 지역사회 기반 구축
- 마을단위에서 온전한 아동·청소년 권리 실현
- 아동·청소년이 주도하는 다양한 활동 및 규정 참여권 실현

○ 소요예산 : 102백만원

2022년 사업성과

- 유니세프아동친화도시 상위단계 인증 : 2022. 5. 30.
- 아동권리 옴부즈퍼슨 및 모니터링단 운영 : 아동권리 침해사례 발굴 및 조사, 옹호활동 및 제도개선 등
- 아동권리 교육 및 아동친화도시 홍보 등을 통한 아동권리 감수성 향상 및 인식 개선
- 아동·청소년친화도시 추진위원회 운영 : 대면회의(심의) 2회
- 아동청소년 참여 기구 및 활동
 - ① 아동·청소년 의회 : 실제 의회의 운영방식을 토대로 교육 및 정기회의를 추진하여 정책(조례)안 도출 및 아동·청소년의 민주시민 기본소양 증진
 - 아동·청소년의원 43명/정기회의 및 상임위 회의 8회
 - ② 아동·청소년 참여위원회 : 아동·청소년이 직접 사업을 제안하고 의견 제시
 - 아동·청소년 참여위원 14명 / 정기회의 및 임시회의 16회
 - ③ 아동·청소년 '나도 공공건축가' : 공공건축물 설계에 아동·청소년이 직접 의견을 제시하고, 설계에 반영하여 아동친화적 공간 조성 요구
 - 아동·청소년 건축가 20명 / 정기모임 14회
 - ④ 아동·청소년 참여예산제 : 아동·청소년의 사업제안 및 예산 직접 집행
 - 총 공모사업비 1천만원 / 10팀(46명)
 - ⑤ 아동·청소년 정책워크숍 및 성과공유회 개최
 - 정책워크숍 : 약 80명 / '22. 8. 3.(토) 북한산생태탐방원
 - 성과공유회 : 약 140명 / '22. 12. 3.(토) 노원구청 2층 대강당
- 아동보호구역 총 89개소 지정·운영 및 아동안전보호인력(10명) 운영으로 아동보호구역·통학로·놀이터 공원 주변 순찰 등 범죄예방활동
- 서울시 아동친화도시 조성 자치구 특화사업 공모 선정(10,000천원 시비 100%)
- 제4회 노원구청장배 아동청소년 스포츠 축제 개최 : 5개종목(농구(3:3), 풋살(5:5), 수영, 줄넘기, 치어리딩) / 총 214팀(390명)

노원구 아동복지관 운영

아동청소년의 건강한 성장을 돕기 위한 돌봄, 놀이, 휴식 공간 및 상담실을 운영하고 아동청소년 지원을 위한 민·관협력 아동보호체계를 구축 운영합니다.

- 위 치 : 노원로 331(중계동, 목련아파트 단지내)
- 규 모 : 지하 1층/지상 4층(연면적 912㎡)
- 주요시설 : 공공상담소, 초등학생전용 이용시설, 청소년아지트, 노원교육복지센터, 대안교육기관, 도서관, 카페
- 소요예산 : 103백만원



2022년 사업성과

- 출입자 수 : 월 평균 3,625명 방문 (총 43,505명)
- 회의실 및 다목적실 대관 : 월 평균 62회(총 746회)
- 아동전용공간 구성을 위한 '아동놀이기획단' 운영 (초등학생 13명, 8회 운영)
- 공공상담소 시범프로그램 운영 : 4개 기관 52명 참여
- 아동복지관 운영을 위한 의견청취 : 52개교, 107개 기관/ 초등학생 122명

드림스타트 운영

취약계층 아동에게 맞춤형 통합서비스를 제공하여 아동의 건강한 성장과 발달을 도모하고 공평한 출발기회를 보장합니다.

- 위 치 : 노해로 437, 노원구청 5층 아동청소년과
- 대 상 : 만12세 이하(초등학생 이하) 취약계층 아동 및 가족, 임산부
- 내 용 : 아동통합사례관리 및 아동발달영역에 기초한 맞춤형 통합서비스 제공
- 소요예산 : 448백만원

2022년 사업성과

- 아동통합사례관리 실시 : 신규선정 71 / 종결 90명 / 진행중 200명
- 아동발달영역별 서비스 : 총 19종(필수 5종, 맞춤 11종, 예방 3종)
- 가족관계 증진 프로그램 등 : 가족소풍, 가족의 밤, 부모힐링의 날, 가족문화체험
- 드림스타트 행사 운영 : 종사자워크숍

 2022년 사업성과

- 2022년 방문형가족회복프로그램 시범 사업 선정 (22. 4월)
- 2022년 아동학대 대응 관련 외부상 수상 (22. 11~12월)
- 보건복지부 「2022년 지역복지사업 평가」아동학대 공공 대응체계 부분 우수상 수상
- 보건지부 「아동보호체계 구축 최우수상」 수상
- 한국사회보장정보원 「e아동행복지원 사업 우수사례 공모전」우수상 수상

노원구 아동보호전문기관 운영

아동학대를 예방하고 아동이 안전하게 존중받는 환경 속에서 성장할 수 있도록 학대피해아동과 그 가족에 대한 전문적인 아동보호서비스를 제공합니다.

- 위 치: 노해로 437(노원구청 5층)
- 대 상: 성인으로부터 학대를 받아 보호가 필요한 18세미만의 아동, 학대행위자, 부모 및 가족, 아동학대 신고의무자 및 일반인
- 내 용: 아동학대 신고·접수, 아동학대 현장조사, 사례관리 및 심리치료, 2023년도 방문형가정회복사업 실시 30가구 선정 심층사례관리 실시 등
- 소요예산: 260백만원



 2022년 사업성과

- 2개소 신규 조성: 중계온 차오름 (2022. 3월), 엔터(2022. 9월)

청소년 아지트 운영

청소년이 맘 놓고 쉴 수 있고, 자신의 끼를 발휘할 수 있는 청소년공간에서 청소년 활동을 지원하여 청소년들이 건강하고 행복하게 성장할 수 있도록 지원합니다.

○ 현 황: 7개소

시 설 명	위 치
엔터아지트	광운로 3길 5, 3층
인덕 미트업	초안산로 11-1, 지하(인덕지하보도)
한내 미트온	마들로 86, 한내근린공원 북측
오락실	노원로 331, 노원아동복지관 2층
중계온 차오름	한글비석로 371, 중계온마을센터 나동 3층
하쿠나마타타	덕릉로 859, 상계3.4동 주민센터 3층
끌림	노해로 502, 상상이룸센터 4층(KT신관)

- 내 용: 청소년 휴식·놀이·먹거리 공간운영, 동아리 활동, 창의활동 등
- 소요예산: 523백만원

청소년 진로직업체험

청소년 스스로 자신의 소질과 적성을 탐색하고 미래를 설계할 수 있도록 청소년시설 등을 통한 체험 중심 진로 교육을 강화하여 다양한 진로 직업체험을 지원합니다.

<상상이룸센터>

- 위치 : 노원구 노해로 502, 4층
- 규모 : 유튜브스튜디오, 멀티실, 창작실 3, 동아리실 2, 청소년아지트
- 내용 : 초·중·고 직업체험 프로그램 운영
- 기간 : 2023.1. ~ 2023. 12.
- 소요예산 : 504백만원



<시립노원청소년미래진로센터>

- 위치 : 노원구 노원로 16길 16
- 규모 : 지하1층~3층, 드론랩, 자율주행체험관, 로봇스페이스, IoT스페이스 등
- 내용 : 초·중·고 진로탐색 체험형 및 심화형 프로그램 운영
- 기간 : 2023.1. ~ 2023. 12.
- 소요예산 : 50백만원



2022년 사업성과

- 상상이룸센터
 - 학교연계진로체험사업(청진기,진로워크캠프 등) 28,018명
 - 지역 진로지원사업(청소년기자단,청아장,소외계층 사업) 2,564명
 - 청소년공간운영(청소년아지트 등) 3,903명
 - 지역사회 네트워크, 인프라구축 활동 (교사협의회 등) 3,203명
- 시립노원청소년미래진로센터
 - 청소년 미래인재육성을 위한 「노원퓨처로드사업」: 노원구 22개 중학교 1학년 4,051명 체험형 프로그램 지원(AR머지큐브, 게이미피케이션 코딩 게임, 탱크로봇 조종, 알파미니, IoT 센서모듈을 이용한 작품 제작, AR/VR 장비 체험, 3D펜을 이용한 2D 작품 제작, 와콤 태블릿을 이용한 드로잉 체험, 드론 조종 실습)



노원구 청소년상담복지센터 및 대안교육 위탁교육기관 운영

학업중단을 예방하고 위기청소년의 자립을 위해 청소년통합지원체계를 구축·운영합니다.

○ 노원구청청소년상담복지센터

- 위치 : 수락산로 212-19 (지하1층/지상4층)
- 사업내용 :
학업중단 예방사업, 청소년 상담사업, 위기청소년 조기발굴 및 사례관리
청소년안전망통합지원센터 운영 지원, 학교 밖 청소년 지원사업

○ 대안교육 위탁교육기관

학교명	시설장	위치	직원수	학생수	운영기관
나우학교	윤은주	수락산로 212-19 4층	4	26	노원구청청소년 상담복지센터
참좋은학교	김경태	동일로 245길 56	2	12	북부종합사회 복지관
예룸예술학교	김수완	동일로250길 44-47(2,3층)	6	48	(사)디티에스 행복들고나

○ 소요예산 : 1,603백만원

2022년 사업성과

- 노원구청청소년상담복지센터 운영
- 서비스별 제공 내용

(단위 : 건)

계	상담 및 정서적 지원	사회적 보호	기초생활 및 경제지원	교육 및 학업지원	자활지원	의료 지원	법률자문 및 권리구제	여가 및 문화 활동지원
20,786	19,712	162	674	33	1	162	11	31

- 대안교육 위탁교육기관 추진현황 : 3개교 6개 학급 (86명)

학교명	학년	합계	소계		1학년		2학년 (초5학년)		3학년 (초6학년)	
			남	여	남	여	남	여	남	여
나우학교	중학교	12	2	10	0	0	1	6	1	4
	고등학교	14	7	7	3	1	1	5	3	1
참좋은학교	고등학교	12	6	6	2	3	2	1	2	2
예룸예술 학교	초등학교	9	7	2	0	0	1	1	6	1
	중학교	23	13	10	5	3	3	2	5	5
	고등학교	16	4	12	2	6	1	3	1	3

영유아전용 학대피해아동 보호시설 운영

응급한 아동학대사건으로 가정에서 분리되는 피해아동에게 심리적 안정감을 제공하고, 심층사례관리와 면접교섭강화로 원활한 원가정 복귀를 지원합니다.

- 시설명 : 다예(다예뿐아이)
- 대상 : 6세 이하의 학대피해아동 및 양육상황의 변화로 일시적으로 보호가 필요한 요보호아동
- 내용 : 피해아동보호 및 숙식제공, 피해아동 생활지원, 상담 및 치료 등
- 입소정원 : 7명
- 규모 : 심리치료실, 아동방 2개, 직원방 1개, 화장실 2개
- 소요예산 : 335백만원



2022년 사업성과

- 2022.10.06. '다예' 1주년 운영 성과보고회 개최
- 보호조치 아동 총 9명 중 4명 (44.4%) 원가정 복귀 완료

학대피해아동쉼터 운영

아동학대 피해를 받은 6세 이상 18세 이하의 여성청소년에게 양육서비스, 보호와 치료 등을 제공하여 심신의 회복과 가정으로의 복귀를 지원합니다.

- 시설명 : OU(Only you)
- 대상 : 아동학대 피해를 받은 만 6세이상 만 18세 이하의 여성청소년
- 내용 : 피해아동보호 및 숙식제공, 피해아동 생활지원, 상담 및 치료 등
- 규모 : 심리치료실, 아동방 2개, 직원방 1개, 화장실 2개
- 입소정원 : 7명
- 소요예산 : 345백만원



2022년 사업성과

- 2022년 쉼터 프로그램 269회 실시
- 퇴소아동 총 6명 중 4명(66.6%) 원가정 복귀 완료



2022년 사업성과

- 보호종료아동 자립정착금 지원 (3명)
: 300만원 지원(100% 목표 달성)
- 아동양육시설(성모자애드림힐) : 3명

보호아동 및 자립준비청년 자립지원사업

관내 보호아동 및 자립준비청년(보호종료아동)의 자립을 돕기 위한 통합 지원 사업을 통해 자립을 준비하는 청년의 사회·경제·정서·심리적 어려움을 최소화하고 안정적으로 사회에 정착할 수 있도록 돕고자 합니다.

[보호종료아동 자립정착금 지원확대]

- 대 상 : 관내 가정·양육시설 보호종료아동
- 내 용 : 2백만원(인/1회)
- 소요예산 : 14백만원 (1인/200만원)

[보호대상아동 자격취득비 지원]

- 대 상 : 보호대상아동 및 보호종료아동(자립준비청년)
※ 중2,3학년 우선 선정
- 내 용 : 자격증 취득비 지원을 통한 희망 진로(특성화고 진학 등) 탐색
- 소요예산 : 10백만원 (1인/100만원)

[필요할 때 '언제든 두드려요 노원']

- 대 상 : 고교생이상 자립준비청년
- 내 용 : 정서발달에 필요한 비용 지원(예체능, 여행, 문화체험, 자기 관리, 면접준비 등)
- 소요예산 : 9백만원 (1인/50만원 내외)

[『언제든 기댈 수 있는 어른』]

- 대 상 : 보호대상아동 및 보호종료아동
- 내 용 : 전문멘토 1:1연계를 통한 정서, 심리적 지원 및 모니터링
- 소요예산 : 7백만원

[지속적인 심리정서 지원을 통한 건강한 사회진입 지원]

- 대 상 : 보호대상아동
- 내 용 : 맞춤형 심리·정서적 사례관리 활성화와 전문상담 연계
- 소요예산 : 11.5백만원

제2의 인생을 응원하는 어르신 친화도시

어르신 대상포진 무료 예방접종사업

노년기에 발병률이 높은 대상포진 예방접종을 지원하여 질병 발생에 따른 경제적 부담을 경감하고 구민의 건강증진에 기여합니다.

- 대 상: 노원구 거주 6개월 이상, 대상포진 접종 이력이 없는 만 75세 이상 구민
※ 만65세 이상은 2024년부터 접종 개시(예정)
- 내 용: 대상포진 예방접종 1회 무료접종
- 접종장소: 관내 지정의료기관
- 사업기간: 2023. 5. ~ 12.
- 소요예산: 1,119백만원

노원형 어르신일자리사업

소득에 상관없이 일할 의욕과 능력이 있는 어르신에게 적합한 일자리를 제공하여 365일 깨끗한 노원 조성 및 건강한 노후생활을 지원하고자 합니다.

- 대 상: 만 60세 이상 노원구 거주 어르신(소득 무관)
- 인 원: 500명
- 내 용
 - 클린지킴이단 사업: 동네 뒷골목 청소, 불법 광고물 제거(버스승강장 등),역 주변 집중 청소 등
 - 경로당 지원사업: 원활한 경로당 운영을 위한 업무 지원(중식 도우미, 청소 등)
- 근무조건
 - 근로조건: 월 30시간(1일 2시간, 15일) ※ 주말 포함
 - 보 수: 월270,000원(시간당 9,000원) ※ 반장수당 별도(40,000원/월)
- 기 간: 2023.3. ~ 12.
- 소요예산: 1,522백만원





 2022년 사업성과

- 대항사업 14개 사업 61명 일자리 창출
- 자체사업 3개 사업 9명 일자리 창출

노원어르신행복주식회사 운영

관내 어르신에게 지속적이고 안정적인 일자리를 제공하고 일자리 창출을 통해 지역경제 활성화의 선순환 구조 정착에 기여합니다.

○ 위 치 : 동일로 1405. KB금융플라자 지하 1층

○ 내 용

- 수익사업 : 마스크 제조 판매, 카페운영 등
- 공익사업 : 공공건축물 시설관리 및 환경정비, 각종 행정서비스(아이편한택시 및 밥상돌봄, 관제센터 등)



 2022년 사업성과

- 취업상담 및 교육, 구인처 발굴, 구직자 일자리 연계(채용) 추진 등
 - 취업정보 상담 : 총 3,880명
 - 교육수료 인원 : 882명, 취업알선 횟수 : 1,835회, 구인처 개발 : 225개소, 채용인원 : 223명

어르신 일자리지원센터 운영

어르신에게 적합한 일자리를 개발하고 교육훈련을 통해 고령자 재취업 활성화 및 사회참여활동을 지원합니다.

○ 위 치 : 한글비석로 371(중계동) 중계온마을센터 가동 3층

○ 대 상

- 구 직 자 : 노원구 거주 만50세 이상 취업희망자 중 구직등록자
- 구 인 처 : 만50세 이상인 자 고용희망 사업주 (개인 및 법인)

○ 내 용 : 취업상담, 교육, 일자리 개발 및 연계(채용) 등

○ 운영시간 : 월~금 09:00 ~ 17:00 (주말 및 공휴일 휴관)

○ 소요예산 : 242백만원

청춘카페 운영

차를 마시면서 각종 문화공연을 즐길 수 있는 어르신 문화 휴게실터 운영으로 어르신의 여가생활을 지원합니다.

[노원실버카페]

- 위 치 : 동일로 1229(중계근린공원 내)
- 내 용 : 국산차·커피 및 간식 등 판매, 각종 라이브 공연 및 무료 강의
- 운영시간 : 동절기 9:00~18:00
하절기 10:00~19:00(매월 첫째주 월요일 휴관)
- 소요예산 : 68백만원

[공릉청춘카페]

- 위 치 : 화랑로 446(공릉가로공원 내)
- 내 용 : 국산차·커피 및 간식 등 판매, 웃음체조 등 무료 강좌 진행
- 운영시간 : 동절기 9:00~18:00
하절기 10:00~19:00 (매월 첫째주 월요일 휴관)
- 소요예산 : 68백만원

[월계청춘카페]

- 위 치 : 광운로44, 준빌딩 5층(월계동)
- 주요시설 : 북카페, 상담실, 휴게공간, 커뮤니티공간 등
- 내 용 : 국산차·커피 및 간식 등 판매, 노래교실 건강체조 등 휴게공간(바둑·장기, 안마의자, 실내자전거, 혈압계)
- 운영시간 : 동절기 9:00~18:00
하절기 10:00~19:00(매월 둘째주 월요일 휴관)
- 소요예산 : 73백만원

[중계청춘카페]

- 위 치 : 한글비석로 371(중계온마을센터 4층)
- 내 용 : 국산차·커피 및 간식 등 판매, 무료강좌 및 무료 공연 진행
- 운영시간 : 동절기 9:00~18:00 / 하절기 10:00~19:00(매주 일요일 휴관)
- 소요예산 : 66백만원



2022년 사업성과

- 이용인원 : 총 76,956명
- 매출액 : 총 67,147천원



2022년 사업성과

- 이용인원 : 총 57,553명
- 매출액 : 총 49,587천원



2022년 사업성과

- 이용인원 : 총 14,055명
- 매출액 : 총 15,006천원



2022년 사업성과

- 이용인원 : 총 24,964명
- 매출액 : 총 23,539천원



2022년 사업성과

- 2022. 5 : 특교금 및 특교세 4,401백만원 확보
- 2022. 10 : 수탁체 선정
- 2022. 12 : 협약 체결(사회복지법인 대한불교조계종사회복지재단)

구립 수락노인종합복지관 건립

어르신들의 취미·여가·건강관리 등 다양한 복지욕구에 부응하고 기존 복지관 기능에 일자리, 사회참여, 전문상담 기능을 강화한 노인복지관을 건립하여 건강한 노후생활과 건전한 노인여가 문화를 조성에 기여하고자 합니다.

- 위 치 : 상계동 963-5 외 5필지
- 규 모 : 지하1층/지상5층(연면적 4,359.95㎡)
- 내 용 : 경로식당, 건강상담실, 배움터, 시니어클럽, 전문상담센터, 강당 등
- 기 간 : 2017. 10. ~ 2023. 6. (예정)
- 소요예산 : 24,262백만원



2022년 사업성과

- 이용인원 : 13,304명 (남 3,762명, 여 9,542명)
- 주요사업 : 교육(5,913명), 상담(3,899명), 커뮤니티(2,462명), 일자리(1,030명)

노원50플러스센터 운영

인생재설계·재취업·경력개발·사회공헌·커뮤니티 등 다양한 인생이모작 지원을 통해 만45~64세 장년층의 제2인생을 준비합니다.

- 위 치 : 노원로30길 73
- 규 모 : 지하1층~지상4층, 연면적 1,192.48㎡
- 주요시설 : 창업지원실, 교육실, 상담실, 북카페, 일자리상담소, 커뮤니티실 등
- 내 용 : 교육, 상담, 인생설계, 경력개발, 일자리 연계 및 개발, 커뮤니티 활성화
- 소요예산 : 962백만원



2022년 사업성과

- 어르신 일자리 개발·운영 : 883명(시장형 260명, 사회서비스형 174명, 공익활동 449명)

노원시니어클럽 운영

어르신의 사회적 경험과 지식을 활용할 수 있는 어르신 적합형 일자리 개발·운영으로 어르신의 사회참여 기회를 제공합니다.

- 위 치 : 동일로239다길 19(계산경로당 2층)
- 내 용 : 다양한 어르신 적합형 일자리 사업 개발·지원 및 어르신에 의한 직접 생산·판매 등 시장형 사업단 운영
- 소요예산 : 389백만원

노원어르신퉼센터 운영

고연령층 증가로 어르신들의 사회적 고립감 심화와 고독사 문제가 심각해짐에 따라 건강취약계층에 대한 돌봄공간을 마련하고, 어르신들 소모임 조직 활성화를 통해 건강관리 및 여가활동을 증진시킴으로써 이웃간 '마을 돌봄망'을 구축·운영하여 활력 넘치는 마을공동체를 조성하고자 합니다.

○ 대 상 : 65세 이상 어르신

○ 내 용

- 단지별 어르신 휴센터 홍보 및 모집
- 건강리더 양성 및 욕구도별 어르신 소모임 조직 및 활동
 - ※ 바르게걷기, 돌레길걷기, 스트레칭체조교실, 꽃할배요리사 등 건강 증진활동 및 우울증, 치매예방 활동지원
- 어르신 건강강좌 및 체력측정
- 단지별 모꼬지 행사(소모임 활동 공유회) 등

○ 사업기간 : 공모사업자 선정 후. ~ 2023. 12.31.

○ 소요예산 : 370백만원



2022년 사업성과

- 건강증진 소모임 : 총 29개 모임, 회원 378명(연 573회 모임 진행)
- 건강리더 : 총 43명(리더교육 10회, 워크숍 3회 진행)
- 어르신퉼센터 : 상계10동 및 중계주공 2단지

어르신친화도시 조성

인구 고령화에 따른 변화하는 사회환경에 대비한 어르신복지 정책을 바탕으로 노년의 건강하고 활기찬 삶을 지원하는 제반 환경을 조성하고자 합니다.

○ 내 용

- 사회참여 및 고용, 여가, 돌봄 등 다양한 복지욕구를 반영한 맞춤형 실행계획수립 및 추진
- 어르신을 비롯한 전 세대가 한 평생 머물고 싶은 어르신친화적 도시 환경 조성
- 어르신들의 다양한 욕구와 지역의 특성을 반영한 사업 발굴·추진

○ 소요예산 : 21백만원

2022년 사업성과

- 2022. 3. : 어르신친화도시 모니터단 구성
- 2022. 12. : 22년 종합실행계획 세부 사업 이행 점검 및 평가보고서 작성

서로 함께 동행하는 장애인 친화도시



장애인 친화 미용실 (헤어카페 더 휴) 운영

장애인 편의시설을 갖춘 지역사회통합형 장애인 친화 미용실을 설치하여 장애인대상 맞춤형 이·미용 서비스를 지원함으로써 장애인의 편의 및 권리 증진에 기여하고자 합니다.

- 대 상 : 노원구 거주 등록장애인 대상
- 위 치 : 동일로243길 49(1층)
- 규 모 : 114.08㎡ (약34.5평)
- 주요시설 : 헤어룸, 장애인전용화장실, 미니카페, 탈의실 등
- 사업내용 : 이·미용 서비스 제공(유료)
- 운영기관 : 마들종합사회복지관
- 운영인력 : 총3명(전문미용인 2명, 사회복지사 1명)
- 소요예산 : 204백만원

전동휠체어 운전연습장 설치 및 운영

전동보장구 운전연습장을 설치함으로써 안전사고를 예방하고 장애인의 안전한 이동권을 보장합니다.

- 위 치 : 상계동 770-11 일대 (중랑천 워터파크 부지 내)
- 규 모 : 총 871㎡ (운전연습장 851㎡, 휴게공간 20㎡)
- 내 용
 - 실제 운전 연습 필요한 코스 설계 및 경사로 등 설치
 - 관련 법령에 대한 안전교육 및 실습이 가능하도록 설치 운영
 - 전동휠체어 충전기, 소독기 등 장애인 편의시설과 부상 등 긴급상황 발생에 대비한 제세동기 등 응급구급장비 설치 예정
- 기 간 : 2023. 1. ~ 12.
- 소요예산 : 120백만원

장애인 친화도시 조성

장애인과 그 가족의 다양한 욕구를 반영한 맞춤형 복지사업을 발굴·추진함으로써 장애인이 건강하고 활력 있는 생활을 영위할 수 있는 장애인 친화도시 노원을 조성하고자 합니다.

○ 대상 : 노원구 등록 장애인 및 가족

○ 내용

- 장애인 친화도시 모니터링단 구성 및 운영, 장애인 복지시책 안내 책자 발간, 발달장애인 구정 소식지 「읽기 쉬운, 힐링 노원」 발간, 무장애 숲길 탐방, 장애인 실종예방 지원 사업, 노원구장애인가족지원센터 운영
- 기타 지역 내 장애인들의 욕구를 반영한 맞춤형 지원계획 수립 및 추진 등

○ 소요예산 : 252백만원



2022년 사업성과

- 장애인 친화도시 모니터링단 구성 및 운영 (2022. 7. 창단식 및 사업설명회 개최)
- 2022 장애인을 위한 꼼꼼 복지 가이드북 제작 : 장애인복지사업, 기관 소개, 우수 사례, 장애인이 이용 가능한 복지서비스 안내 등
- 발달장애인을 위한 「읽기 쉬운, 힐링노원」 구정 소식지 발간
- 연간 총4회 발간(관내 거주 발달장애인 2,700명 외 54개 유관기관에 배포)
- 「장애인 실종 예방 지원 사업」추진 : 노원구 거주 등록장애인의 실종예방을 위한 배회감지기 지원(122명)
- 무장애숲길탐방「숲과의 만남」운영 : 장애인 단체회원, 활동보조인 등 참가
- 22. 7. : 수락산 순환산책로(약 100명 참가)
- 노원구장애인가족지원센터 운영 : 장애인과 그 가족을 대상으로 맞춤형지원사업(420명), 역량강화사업(186명), 긴급돌봄(190명), 미래설계지원사업(191명) 등을 추진

노원장애인지원센터 ‘디딤돌’ 운영

장애인단체에 사무공간을 제공하고, 장애인을 대상으로 복지상담, 복지지원 및 일자리 연계 등을 지원함으로써 장애인의 활동 증진 및 삶의 질 향상에 기여합니다.

○ 위치 : 상계로 5길 32 (노원역 인근 금호프라자 1층)

○ 규모 : 331,10㎡(100.3평)

○ 주요시설 : 장애인센터(2개소), 장애인단체(5개소)

연번	입주시설	면적	비고
1	장애인일자리지원센터	62.82㎡	사무실, 상담실
2	장애인가족지원센터	53.58㎡	사무실, 상담실
3	장애인 단체 사무실 (5개소)	106㎡	서울시시각장애인연합회 노원구지회 한국기능장애인협회 노원구지회 한국장애인문화관광진흥회 노원구지회 서울꿈두리자원봉사연합회 노원구지회 국제장애인문화교류협회 노원구지회
4	교육장	52.21㎡	
5	복도 및 방품실	56㎡	

○ 소요예산 : 24백만원





2022년 사업성과

- 2022년 장애인 공공 및 민간 일자리 187명 취업연계
- 2022년 장애인일자리 채용박람회 개최(40명 취업연계)

노원구 장애인일자리지원센터 운영

관내 장애인의 맞춤형 취업지원서비스를 통해 장애인 일자리를 확대하고 자립생활 기반을 조성합니다.

○ 위 치: 상계로 5길 32, 금호프라자 1층(장애인지원센터 디딤돌 내)

○ 대 상: 관내 취업을 희망하는 등록 장애인

○ 사업내용

- 장애인 일자리 확대를 위한 취업상담, 취업알선 및 취업연계 강화
- 장애인 공공일자리사업 추진(복지일자리, 전일제·시간제 일자리)
- 장애인일자리 채용박람회 개최
- 발달장애인 일자리 창출을 위한 공유서가 및 녹색환경가꾸미 사업 진행
- 장애인일자리 유관기관 네트워크 회의 및 선진지 견학 등
- 발달장애인 보호자 교육 및 취업장애인 자조모임 진행

○ 운영시간: 월~금, 09:00 ~ 18:00, 토·일·공휴일 제외

○ 소요예산: 259백만원

뇌병변장애인 비전센터 운영 지원

상급학교 진학이나 취업이 어려운 중증 뇌병변장애인을 대상으로 돌봄, 교육, 건강 등에 대한 지역사회 기반의 종합서비스를 제공하는 기관을 운영하여 자립생활을 증진합니다.

○ 위 치: 한글비석로 432(상계동), 기탄빌딩 1층 및 4층 일부

○ 대 상: 만18세 이상 만65세 미만 뇌병변장애인

○ 내 용: 교육, 건강, 돌봄 등 종합서비스 제공

○ 소요예산: 1,085백만원

구립 장애인주간보호시설(제2평교) 운영 지원

단순 돌봄이 아닌 특화된 재활과 교육프로그램 등을 제공하는 기관을 운영하여 장애인은 물론 돌봄 가족의 삶의 질 향상에 기여합니다.

○ 위 치: 한글비석로 432(상계동), 기탄빌딩 2층 및 4층 일부

○ 대 상: 학령기 이후 성인 중증 발달장애인

○ 내 용: 평생교육 프로그램, 전환기 교육 및 상담 서비스 제공 등

○ 소요예산: 330백만원

발달장애인 평생교육센터 운영

학령기 이후 발달장애인에 대한 맞춤형 평생교육으로 자립능력 및 사회적응력 향상을 지원합니다.

- 위 치: 동일로 250길 44-47(상계동) 舊 덕성여대 생활관
- 대 상: 학령기 이후 성인 중증 발달장애인
- 내 용: 평생교육 프로그램, 전환기 교육 및 상담 서비스 제공 등
- 소요예산: 715백만원



2022년 사업성과

- 만18세 이상 성인 발달장애인 맞춤형 평생교육 프로그램 제공: 총 5개반 33명
- 노원발달장애인평생교육센터 단과반 시범 사업 선정 및 운영

장애인 구강건강관리사업 운영

적극적인 예방관리를 통하여 장애인의 구강위생관리 능력을 증진합니다.

- 대 상: 관내 등록 장애인 및 장애인 복지시설
- 내 용
 - 장애인 복지시설 구강보건교육
 - 장애인 집중 치솔질 교육
 - 장애인 구강예방관리
 - 찾아가는 구강건강교실
 - 특수학급 구강교육
 - 장애인 치과진료
- 소요예산: 18.7백만원



2022년 사업성과

- 장애인 복지시설 구강보건교육(36회 202명)
- 중·고등학교 특수학급 구강교육(6개교 17회 103명)
- 구강 전문상담 및 교육(11회 246명)
- 장애인 치과진료(18회 77명)
- 「장애인 친화치과단」 협조체계 구축(9개 치과의원)

장애인자립생활지원센터 운영 지원

장애인의 자립생활을 위해 정보제공·동료상담·활동지원·권익옹호 등의 서비스를 제공하고 지원합니다.

- 대 상: 3개소
 - 노원중증장애인독립생활센터(한글비석로 15길 48, 현대종합상가 604호)
 - 노원장애인자립생활센터어울림(상계로7길 39, 한올빌딩 2층)
 - 서울중증장애인자립지원센터(덕릉로 805, 305호)
- 사업내용
 - 장애인 자립을 위한 정보제공, 기술훈련, 동료상담, 활동지원, 권익옹호 등
 - 중증장애인 권리보장 및 자립생활지원을 위한 자립생활센터 활성화
- 소요예산: 128백만원(센터별 40백만원, 복지포인트)



2022년 사업성과

- 3개소 이용회원수: 655명(장애인의 자립을 위한 훈련, 장애인활동지원서비스 등)

 2022년 사업성과

- 건축물 건축허가·사용승인 등 장애인 편의시설 건축협약 187건
- 2021년 사용승인 건축물 실태조사 : 35건
- 장애인 편의시설 민원상담 : 349건
- 사전투표소 점검 및 실태조사 : 296건
- 공공시설 화장실 내 장애인 편의시설 실태조사 : 179건
- 장애인전용주차구역 불법주차 계도 및 인식개선(홍보) : 2,579건
- 노원구 소규모시설 경사로 설치 지원 : 72건

장애인 편의증진 기술지원센터 운영

장애인 편의시설에 대한 사회적 인식 제고와 편의시설 설치에 필요한 기술 지원 등을 통해 장애인 편의시설 확충에 기여합니다.

○ 위 치 : 월계로 370 (화성프라자 B동)

○ 내 용

- 편의시설 설치 기술협약(건축물 신축 및 증축, 용도변경 등)
- 편의시설 전수조사 및 실태조사, 편의시설 설치 홍보 및 안내

○ 소요예산 : 131백만원

 2022년 사업성과

- 11건 사고접수, 총 17,010천원 배상

장애인 전동보장구 보험 가입

장애인전동보장구 보험가입 지원으로 장애인의 경제적 부담 완화에 기여합니다.

○ 대 상 : 전동보장구(전동휠체어, 전동스쿠터)를 이용하는 관내 등록 장애인

○ 보장내용 : 전동보장구 운행 중 발생한 사고로 인한 제3자에 대한 배상 책임(대인·대물)

○ 보장금액 : 사고당 2천만원 한도, 사고시 자기부담 5만원

○ 소요예산 : 55백만원

 2022년 사업성과

- 이동기기 수리비 지원 건수 : 974건

장애인 이동기기 수리비 지원

장애인이동기기의 수리비 지원으로 장애인의 이동권을 보장합니다.

○ 대 상 : 관내 등록 장애인

○ 내 용 : 전동·수동휠체어, 전동스쿠터 수리비 지원

○ 1인당 연간 지원금액 한도

구분	저소득 장애인	일반장애인
전동스쿠터, 전동휠체어	30만원 이내	15만원 이내
수동휠체어	15만원 이내	10만원 이내

○ 소요예산 : 170백만원

장애인 구정 소식지 제작

기존의 구정 소식지를 발달장애인이 쉽게 이해 할 수 있는 언어와 그림으로 읽기 쉽게 제작·보급함으로써 발달장애인의 정보접근성을 향상시키고 사회참여 기회 확대에 기여합니다.

- 소식지명 : 읽기 쉬운, 힐링 노원
- 배포대상 : 노원구 관내 발달장애인(약2,700명), 초등학생, 어르신 등
- 내 용 : 노원구 주요 소식, 발달장애인 관련 소식 등
- 발행부수 : 5,000부
- 발행주기 : 연간 4회(1월, 4월, 7월, 10월) 제작 및 배포
- 배포방법 : 장애인활동지원제공기관을 통한 가정별 배포, 관내 19개 동 주민센터, 구립도서관, 장애인복지 유관기관 등 총54개소 공공시설에 비치
- 소요예산 : 23백만원



장애인 실종예방 지원 사업

행동패턴 예측이 어려운 장애인에게 GPS가 내장된 기기를 지원하여 실종사고를 예방하고 지역사회에 적응할 수 있도록 도움을 주고자 합니다.

- 대 상 : 노원구 거주 등록장애인 50명
- 방 법 : 거주지 동주민센터에서 신청
- 내 용 : 스마트 기기 지원(손목시계, 깔창, 목걸이, 열쇠고리 겸용)
- 기 간 : 2023.9. ~ 12. (예정)
- 소요예산 : 16백만원



2022년 사업성과

- 「서울특별시 노원구 지적 장애인 등 실종 예방 지원에 관한 조례」일부개정(22. 9.)
 - 지원대상 : 지적·자폐·정신장애인 → 등록장애인 전체로 확대
- 노원구 거주 등록장애인 대상 배회감지기 지원 : 122명

청년의 삶을 지원하는 청년행복도시

20대 청년 문화생활비 지원

문화생활을 누리기 어려운 미취업 청년에게 문화생활비를 지원하여 문화생활 향유 및 자기계발의 기회를 제공하고자 합니다.

- 대 상 : 노원구 2년 연속 거주, 만20~29세 미취업 청년 5,000명
- 지원내용 : 연간 1인당 10만원 문화생활비 지원(바우처 카드)
- 내 용 : 공연·전시 관람, 체육시설 이용, 강좌 수강 등 다양한 문화·취미 생활 지원 등
- 소요예산 : 526백만원



노원구 청년 일자리센터 '청년내일' 운영

취업(이직)을 준비하는 청년들을 위한 전문적인 취업종합서비스 제공기관을 운영하여 청년들의 취업역량 강화 및 성공적인 취업을 지원하고자 합니다.

- 대 상 : 서울시 거주 또는 생활근거지가 있는 만 19~39세 청년
- 위 치 : 동일로 1405, 9층 (KB금융노원플라자, 노원역 6번 출구)
- 규 모 : 150.34㎡
- 내 용
 - 노원교통 요충지인 노원역에 민간상가를 임대하여 청년일자리센터 조성·운영
 - 취업상담, 멘토링, 취업특강 등 청년구직자를 위한 취업지원 종합프로그램 운영
 - 스터디 공간, 면접의상 대여실, 면접사진 촬영실 등 운영
- 소요예산 : 420백만원

청년 창업지원 사업

관내 공공기관의 유휴공간 및 민간상가를 임대하여 청년 창업공간으로 조성하고 청년에게 점포운영의 기회를 제공하여 청년의 창업역량 강화 및 일자리 확보에 기여 하고자 합니다.

- 대 상 : 노원구 거주 또는 생활근거지가 있는 만 19~39세 청년
- 내 용
 - 공공기관, 관내 유휴공간 및 민간상가에 청년가게 조성 및 청년운영자 선발
 - 상가 보증금, 임대료, 리모델링비 지원, 청년가게 홍보
 - 창업절차, 세무교육 등 창업 기본교육, 전문가 컨설팅·멘토링 지원
- 소요예산 : 171백만원



2022년 사업성과

- 노원 청년가게 운영 : 11개소
 - 카페, 수제쿠키점, 수제비누점, 의류 공방, 디자인&플라워 스튜디오, 라이브커머스 스튜디오, 캐릭터샵, 푸드트레일러, 청년복합문화공간, 떡케익카페, 인테리어점
- 청년 창업가 양성 : 15명

노원 청년일삼센터 운영

미취업 청년에게 다양한 일경험 기회를 제공하여 청년의 사회진출 능력 향상을 도모합니다.

- 대 상 : 노원구 거주 청년
- 위 치 : 동일로 192길 74, 우은빌딩 801호 (공릉동)
- 내 용
 - 미취업 청년의 일경험 지원 및 일머리 실무교육
 - 취업취약 청년의 맞춤형 취업역량 강화교육 및 미래설계 진로코칭
 - 은둔형 외톨이 청년 사회화 지원
 - 1인 가구 청년 안전 커뮤니티 및 관계망 형성 프로그램 운영
- 소요예산 : 500백만원



2022년 사업성과

- 일경험 지원 : 청년 84명 수료, 사업장 44개소 연계

노원구 도전속 운영

청년창업자에게 맞춤형 공공임대주택을 공급하여 노원구로의 청년 창업자 유입 및 정주여건의 기반을 마련하도록 돕습니다.

- 대 상 : 만19세~39세의 청년 (예비)창업자, 사회적경제기업종사자, 문화예술인, 사회복지·청년·청소년 시설 종사자
- 내 용 : 공릉로 일대 37세대 창업지원 청년임대주택 커뮤니티 운영 지원
- 소요예산 : 1백만원



2022년 사업성과

- 도전속 운영 (SH공사)
 - 노원구 공릉로58 마길 19, 가동 (하계동, 다원하이빌)
 - 노원구 공릉로58 바길 28-2, 나동 (하계동, 다원하이빌)
- 도전속 입주현황 : 총 37세대 중 37세대 입주



2022년 사업성과

- 이용인원 : 32,014명
- 상담오랑, 두시티톡 등 종합상담 131회, 청년자립지원 커리어팜 34회
- 동아리, 원데이클래스 등 커뮤니티 프로그램 389회

2022년 사업성과

- 스터디카페(독서실) 이용권 지원 : 1,476명

서울청년센터 노원 오랑 운영

청년들의 생활권을 기반으로 청년 수요에 맞는 실질적 지원을 제공하고, 청년들의 삶의 질 향상 등 청년의 삶 전반을 아우르는 종합적 청년 지원체계를 구축하고자 합니다.

- 대 상 : 노원 및 도봉 청년 (만19~39세)
- 위 치 : 동일로 1405 (KB국민은행 금융타워 9층)
- 규 모 : 전용면적 331.1㎡
- 주요시설 : 상담실, 교육실, 온라인 면접실, VR체험실, 워크숍룸, 공유공간

○ 사업내용

- 종합상담 : 청년의 상황, 욕구를 파악하여 종합정보 제공 및 자원연계
- 정보집적 및 제공 : 청년이 필요한 정보에 보다 빠르고 쉽게 접근할 수 있도록 지원
- 청년커뮤니티 운영 : 청년 간 사회적관계망 형성으로 활력제고 및 심리적 고립감 해소
- 청년공간운영 및 홍보 : 온/오프라인 홍보 및 청년욕구에 맞는 다양한 편의시설 제공
- 청년자립지원 : 청년들의 생활주기에 맞는 '주거', '금융', '생활지원' 키워드를 주제로 교육 및 집단 강의부터 일대일 컨설팅까지 청년 맞춤형 지원

- 소요예산 : 485백만원

미취업청년 스터디카페 이용권 지원

미취업 청년이 취업 준비를 위해 이용하는 스터디카페(독서실) 비용을 지원하여 청년의 경제적 부담을 완화하고 구직 촉진을 지원하고자 합니다.

- 대 상 : 노원구 거주 만19~39세 미취업 청년 1,600명
- 지원금액 : 스터디카페(독서실) 150시간 상당 이용권(1인당 최대 16만원)
- 지원방법
 - 청년 본인이 희망하는 노원구 내 스터디카페(독서실) 이용권 선구매
 - 영수증 및 관련 증빙 서류를 첨부하여 노원구청 홈페이지에서 지원 신청
 - 심사 후 대상자에게 노원사랑상품권(서울페이) 발송
- 소요예산 : 257백만원

노원 청년정책 거버넌스 운영 (청년정책 네트워크)

관내 청년들의 지속적인 네트워크를 형성하고, 청년주도의 이슈 발굴과 정책 의제화를 통한 민·관 협치를 실현하고자 합니다.

- 대 상 : 노원구 거주 혹은 활동 청년 (만 19~39세)
- 내 용
 - 청년정책 네트워크 운영
 - 관심사별 분과 운영을 통한 지역이슈 발굴 및 정책 의제화
 - 청년정책 공론장 운영
 - 네트워크파티 개최, 청년정책네트워크 운영위원회 운영 등
 - 청년 교육프로그램 운영
 - 청년정책 기본교육, 관계형성 프로그램 등
- 사업기간 : 2023. 3. ~ 12.
- 소요예산 : 118백만원



2022년 사업성과

- 청년위원 90명 참여
- 8개 분과(기후환경, 문화예술, 인권, 일자리, 주거, 주말, 청일정, 네트워크) 운영
- 서울시 3개 정책 제안 : 2023년 자치구 특화사업 <우리동네 주거방위대> 선정
- 구청장 간담회 정책 제안 : <청년 지구생활가이드 프로젝트> 자치구 사업 선정
- 네트워킹 프로그램(온라인 채팅, 산책 소모임, 성과공유회 등) 진행

캠퍼스타운 조성 사업(종합형, 단위형)

대학의 인적·물적 자산을 활용하여 지역사회와 연계를 통해 창업 및 지역 활성화에 기여합니다.

- 대 상 : 광운대(종합형), 인덕대(종합형), 삼육대 · 서울여대 연합대학(단위형)
- 내 용 : 청년창업육성을 위한 창업지원공간 조성 및 프로그램 운영과 지역연계 사업 추진
 - 광운대(종합형) : 산·학·민·관 협력형 캠퍼스타운 2.0을 통한 동북권 창업밸리 조성
 - 인덕대(종합형) : '한류 체험형 Trip Activity 허브' 조성 및 창업 육성
 - 삼육대 · 서울여대 연합대학(단위형) : 힐링도시 노원, 건강한 삶을 '케어' 하는 캠퍼스타운 사업 추진
- 기 간
 - 광운대 : 2019. 1. ~ 2026. 12.
 - 인덕대 : 2020. 1. ~ 2023. 12.
 - 삼육대 · 서울여대 연합대학 : 2022. 1. ~ 2024. 12.
- 소요예산 : 3,660백만원



2022년 사업성과

- 광운대 : 28개 창업기업 입주, 동해문 화예술품 미디어월 설치
- 인덕대 : 아정창업팩토리 조성, 65개 창업기업 입주
- 삼육대 등 2개 대학 : 경춘선 프리마켓 운영(4회), 도시농부·공예 등 14개 강좌 운영

지역간 균형있는 공공의료체계 구축

보건지소 운영

지역밀착형 보건지소 운영으로 의료복지 사각지대를 해소하고 다양한 건강활동이 가능한 복합공간으로 운영합니다.

[공릉보건지소]

- ▶ 위치: 공릉로 166-1
- ▶ 규모: 지하1층, 지상4층(연면적 845.59㎡)

■ 공릉평생건강관리사업

- 대상: 만 20세 이상 지역주민
- 내용
 - 공릉평생건강관리센터 운영
 - 대사증후군 검진 및 군 판정에 따른 전문상담, 추후관리
 - 만성질환 교육: 고혈압·당뇨병·이상지질혈증 등
 - 건강프로그램 운영: 영양·운동교실, 건강동아리, 만성질환 특화프로그램
 - 찾아가는 건강상담실 및 캠페인, 지역사회 연계 등

■ 지역사회중심재활사업

- 대상: 장애인 및 허약노인 등
- 내용
 - 장애인 등록관리 및 재활상담, 재활교육 및 건강관리서비스
 - 맞춤형 재활운동교실: 자가 운동법 및 일상생활 동작훈련, 재활기구 운동 등
 - 그룹재활 운동교실, 자조모임 등 프로그램 운영
 - 협의체 참여 및 지역연계를 통한 재활사업 기반 조성

■ 만성질환 관리를 위한 『한방건강교실』

- 대상: 지역주민
- 내용
 - ‘총명 백세’ 건강증진교실
 - 기본 건강검진(혈압, 혈당, 복부둘레, 체지방 분석 등) 및 전문상담
 - 한의약을 바탕으로 한 건강한 식이 및 양생법 등 교육 프로그램
 - 생활 속 건강 한방체험 프로그램
 - 생활 속 한방재료와 관련된 건강 정보지(한방 차, 재료 등) 및 홍보물 제공
 - 대면 및 비대면 매체를 활용한 DIY 한방건강용품 만들기 교실 등



2022년 사업성과

- 평생건강관리센터: 919명
 - 코로나 19 업무지원으로 인한 센터 운영 중단(4월~9월)
- 지역사회중심재활사업 등록 장애인: 147명
- 한의약 건강증진교실: 코로나 19로 인하여 비대면 운영(6회, 182명)

[월계보건지소]

- ▶ 위치: 월계로 378
- ▶ 규모: 지하1층, 지상4층(연면적 2,443㎡)

■ 어린이 구강보건사업

- 대 상: 국공립·민간 어린이집 및 공립·사립 유치원
- 내 용: 체험활동 자료를 이용한 신나는 어린이 구강교실 프로그램 운영

■ 장애인 구강관리 사업

- 대 상: 장애인 및 장애인 복지시설
- 내 용: 찾아가는 장애인 구강사업, 특수학급 구강교육, 구강예방진료 등 운영

■ 한의약 건강관리사업

- 대 상: 지역주민
- 내 용: 내소 한의 진료, 장애인복지관 한의 진료, 아동한의약 건강관리사업, 어르신한의약 건강증진사업 및 한의약 교육 프로그램 운영

■ 월계평생건강관리사업

- 대 상: 만20세 이상 지역주민
- 내 용: 기초건강검진 및 체력측정 결과에 따른 건강상담, 질병관리와 운동·영양교실 등 건강증진프로그램 운영으로 만성질환 예방 및 관리

■ 재활보건사업

- 대 상: 법적 등록장애인(정신장애인 제외), 예비장애인
- 내 용: 장애인 등록관리, 방문재활서비스, 방문재활서비스, 재활운동실 운영, 그룹재활운동, 퇴원 장애인 사회복귀 지원, 지역사회재활협의체 운영

■ 주민참여활성화사업

- 대 상: 지역주민
- 내 용: 주민참여를 기반으로 건강소모임 구성 및 운영, 건강리더 발굴 및 역량강화 교육, 지역사회 건강네트워크 기반 구축

■ 이동건강버스 사업

- 대 상: 만 65세 이상 어르신 및 건강 취약계층
- 내 용: 9종의 검진장비가 탑재된 34인승 버스가 지역주민의 생활터로 직접 찾아가 맞춤형 건강관리 서비스 제공



2022년 사업성과

- 어린이 구강보건사업
 - 신나는 어린이 구강교실 치과체험 프로그램 운영 : 25개소 54회 562명
- 장애인 구강건강관리사업
 - 찾아가는 구강사업(36회 402명), 중·고등학교 특수학급 구강교육(6개교 17회 103명), 구강예방진료(18회 77명)
- 한의약 건강관리사업
 - 아동한의약 건강관리사업 : 한의약 건강상담 171명, 한약 처방 129제
 - 어르신한의약 건강증진사업 : 총명침 143명, 한약 처방 136명
- 월계평생건강관리사업
 - 대사증후군 검진 6,679명, 등록관리 2,411명, 맞춤형 건강상담 19,105건, 찾아가는 건강당상실운영 4회 187명
 - 지역주민 건강강좌 7회 200명, 고혈압·당뇨 교실 12회 228명, 영양·운동 건강프로그램 40회 433명
- 재활보건사업
 - 장애인 등록관리 1,045명, 집중재활서비스 728명, 방문재활서비스 200명, 재활운동실 운영 6,275명
 - 그룹재활운동 92회 658명, 장애인 사회참여프로그램운영 159명, 재활협의체 회의 2회
- 주민참여활성화사업
 - 고혈압 환자 만보건강 교실 147회 4,769명, 주민역량강화교육 3회, 운동 및 걷기소모임 운영, 월계봉사단 운영 13명 등



2022년 사업성과

- 평생건강관리센터 등록검진(3,742명), 만성질환자 조기발견 및 등록(589명), 대사증후군 및 만성질환 상담(13,777명), 찾아가는 건강상담실 운영(12회/336명)
- 건강소모임 운영(397회/2,979명), 상계워킹클럽 운영(283회/11,285명), 주민건강대학(10회/106명), 주민역량강화교육(8회/147명) 및 건강리더 양성(20명)

[상계보건지소]

- ▶ 위치: 상계로 118(상계2동 공공복합청사 3층)
- ▶ 규모: 357.96㎡

■ 상계평생건강관리사업

- 대상: 만 20세 이상 지역주민
- 내용
 - 상계평생건강관리센터 운영
 - 대사증후군 검진 및 군 판정에 따른 전문 상담, 추후관리
 - 만성질환자 조기발견 및 등록관리
 - 평생건강 프로그램 운영
 - 만성질환관리 교육: 고혈압·당뇨병 교실, 만성질환 건강강좌 등
 - 건강프로그램 운영: 영양교실 및 운동교실
 - 찾아가는 건강상담실 운영 및 캠페인, 홍보

■ 주민참여활성화사업

- 대상: 지역주민
- 내용
 - 주민건강소모임 및 주민참여 프로그램 운영
 - 주민건강소모임(상계워킹클럽) 운영
 - 주민건강대학 및 주민역량강화 교육
 - 주민참여 특화 프로그램 운영
 - 주민건강 네트워크 구축
 - 주민건강위원회 운영
 - 소모임 및 네트워크 구축 간담회



2022년 사업성과

- 평생건강관리센터: 789명
- 지역사회중심재활사업 등록 장애인: 55명
- 어린이건강체험관 : (114회/1,529명)

[마들보건지소]

- ▶ 위치: 수락산로 221-20
- ▶ 규모: 지하1층, 지상5층(연면적 1922.46㎡)

■ 마들평생건강관리사업

- 대상: 만 20세 이상 지역주민
- 내용
 - 마들평생건강관리센터 운영
 - 대사증후군 검진 및 군 판정에 따른 전문상담, 추후관리
 - 만성질환 교육: 고혈압·당뇨병·이상지질혈증 등
 - 건강프로그램 운영: 영양·운동교실, 건강동아리, 만성질환 특화프로그램
 - 찾아가는 건강상담실 및 캠페인, 지역사회 연계 등

■ 지역사회중심재활사업

- 대상: 장애인 및 허약노인 등
- 내용
 - 장애인 등록관리 및 재활상담, 재활교육 및 건강관리서비스
 - 맞춤형 재활운동교실: 자가 운동법 및 일상생활 동작훈련, 재활기구운동 등
 - 그룹재활 운동교실, 자조모임 등 프로그램 운영
 - 협의체 참여 및 지역연계를 통한 재활사업 기반 조성

■ 어린이건강체험관운영사업

- 대상: 4~9세 어린이
- 내용
 - 위생, 영양, 금연, 금주, 운동, 성교육 등 6개 테마관 운영
 - 어린이 건강 동화 구연 등 건강 캠페인 운영

노원구 건강관리센터 운영

대사증후군 검진 및 체성분 측정, 건강상담 등의 체계적인 건강관리로 만성질환을 예방하고, 유병률을 감소시켜 건강수명 100세 시대를 준비합니다.

- 대 상 : 20세 이상 지역주민
- 위 치 : 건강관리센터 6개소
 - 노원센터 : 노원구보건소 2층
 - 중계센터 : 중계 2·3동 공공복합청사 2층
 - 월계센터 : 월계보건지소 2층
 - 공릉센터 : 공릉보건지소 2층
 - 상계센터 : 상계보건지소 3층
 - 마들센터 : 마들보건지소 1층
- 내 용
 - 만성질환 예방 및 관리를 위한 대사증후군 검진 및 등록·상담
 - 맞춤형 건강관리계획 수립 및 분야별 건강 프로그램(영양, 운동) 운영
 - 직장인의 접근성 향상을 위한 토요 건강상담실 운영
 - 취약계층의 건강격차 해소를 위한 찾아가는 상담실 운영
 - 사업인지도 및 등록률 향상을 위한 찾아가는 건강부스 상설 운영
- 소요예산 : 251백만원

노원형 건강도시 조성사업

모든 정책에서 건강을 고려할 수 있도록 정책 시스템을 만들고, 다 부문 협력과 지역사회 참여를 확대함으로써 전(全) 구민이 함께 누리는 노원형 건강도시를 만들어 갑니다.

- 대 상 : 구청 및 보건소 유관부서, 지역 유관 단체, 일반 주민
- 내 용
 - 노원형 건강영향평가 운영 및 건강도시 평가 모델 개발
 - 건강도시 운영위원회, 추진단, 자문단 운영 및 국내외 건강도시 네트워크 활동
 - 다 부문 협력을 통한 건강도시 실행 사업 추진
 - 건강도시 서포터즈 운영 및 건강도시에 관한 교육·홍보활동
- 소요예산 : 137백만원



2022년 사업성과

- 20세 이상 노원구민의 32.49% 등록 (138,504명), 전년대비 1.52% 상승
- 검사인원 21,000명, 등록인원 10,583명, 6개월 추구관리 1,838명(69.2%)



2022년 사업성과

- 노원형 건강영향평가 시범운영 완료(7과 27개 사업 대상, 34대 정책 제언)
- 건강도시운영위원회(1회), 자문회의(11회), 추진단 부서별 회의(2회) 운영
- 전 직원 건강도시 교육, 교육홍보용 동영상 제작
- 활동적 일상 주민 공모전 및 건강도시 심포지엄 개최, 건강도시 서포터즈 운영
- 제7회 대한민국건강도시상(최우수상) 수상.
2022년 노원구 적극 행정 우수사례 선정(장려)



2022년 사업성과

- 2022년 영양플러스사업 우수사례 보건복지부장관 표창 수상
- 참여인원 : 영양플러스 3,774명, 애들아 과일 먹고 놀자 236회(1,680명), 싱겁게 먹는 배움터 144회(2,571명), 감성주방 아이엠 28회(340명)
- 교육자료 제작 : 음식과 환경 동영상 5종, 과일 활용 동영상 5종, 건강 레시피북 5종 등

영양관리사업

생애주기별 맞춤 영양교육·상담·영양관리프로그램 등을 통하여 개인의 영양문제를 해소하고, 장기적으로는 스스로 올바르게 식생활을 관리할 수 있는 능력을 배양하여 건강증진을 도모하고자 합니다.

< 영양플러스사업 >

- 위 치 : 노원구보건소 4층 영양플러스 상담실
- 대 상 : 중위소득 80%이하 임산부 및 영유아
- 내 용
 - 월 2회 보충 식품 제공
 - 가정방문 및 1:1영양상담
 - 신체계측, 빈혈검사, 영양섭취상태조사 등 영양평가
- 소요예산 : 401백만원

< 애들아, 과일 먹고 놀자 사업 >

- 대 상 : 지역아동센터 어린이 및 청소년
- 내 용 : 제철 과일 제공 및 영양·운동교육
- 소요예산 : 72백만원

< 싱겁게 먹는 배움터 사업 >

- 대 상 : 어린이집 및 유치원 유아 및 성인
- 내 용
 - 유아교육 : 4차시 미각 교육 및 국 염도 측정
 - 성인교육 : 조리교육(아빠의식탁), 저염·저당 영양교육(음식명상)
- 소요예산 : 22백만원

< 감성주방 아이엠 사업 >

- 대 상 : 1인 가구 및 영양취약계층
- 내 용
 - 혼밥 조리 교육 및 존중 플레이팅
 - 저염 전통 장류 활용 건강 레시피 제공
- 소요예산 : 36백만원

신체활동사업

아동·청소년의 건강한 성장발달 관리 및 성인·어르신의 걷기 등 신체 활동 활성화를 위한 교육 프로그램을 제공하여 노원구민의 건강증진에 기여합니다.

< 아동·청소년 신체활동 증진사업 >

- 대 상 : 노원구 아동·청소년
- 내 용
 - 꿈나무 건강상담실 운영 : 성인기 이전까지 영양·신체활동 전문상담 제공 및 지속적인 대상자 건강관리
 - 생활터별 놀이형 신체활동 프로그램 : 미취학 Let's Play, 건강한 돌봄 놀이터
 - 방학 특강 : 방학 기간 기초체력강화 및 코어근육강화 운동 프로그램 제공
 - 가족 놀이형 신체활동 프로그램 : 가족놀이 교구 및 프로그램 제공
 - 뛰노는 학교, 건강한 학교 선진형 신체활동 공간 조성 및 모니터링

< 걷는도시 노원사업 >

- 대 상 : 노원구민 전체
- 내 용
 - 걷기활동가 전담 배치하여 걷기활동 독려, 걷기동아리 자조모임 지원
 - 걷기 일상화 및 문화 조성을 위한 신체활동 홍보·캠페인
- 소요예산 : 91백만원



▶ 2022년 사업성과

- 걷기실천율 2년 연속 서울시 1위 (20~21년 지역사회건강통계)
- 온라인 걷기챌린지(7회, 18,010명) 및 걷기활동가(28명), 걷기동아리(34개 549명) 운영
- 꿈나무 건강상담실 : 207명(누적 1,759건)
- 뛰노는 학교, 건강한 학교 환경조성 : 2개소(누적 총7개소 조성)

『운동하러 노원가게』신체활동 교구대여

어르신 및 가족의 일상 속 신체활동 증진을 위한 이동형 신체활동 기구대여소를 운영하여 다양한 체험 기회를 제공합니다.

- 대 상 : 관내 어르신과 가족(전세대 노원구민)
- 방 법 : 공원으로 찾아가는 신체활동 교구 대여소 『운동하러 노원가게』운영
- 내 용 : 가족 및 어르신 등 생애주기별로 필요한 운동 프로그램 운영
 - 어르신 신체활동 교구 대여 및 프로그램 운영
 - 가족 참여형 신체활동 교구 대여 및 놀이형 뉴스포츠 프로그램
- 소요예산 : 60백만원



어르신 건강동행사업 (건강돌봄서비스 사업)

2022년 사업성과

- 서비스제공(1,507건) : 의사(345),간호사(299),영양사(257),물리치료사(306),사회복지사(300)
- 2022 서울시 건강돌봄사업 최종보고대회 '최우수상' 수상('22.10.20.)

기존 건강돌봄사업이 2023년 어르신 건강동행사업으로 확대 변경 추진하여 더 많은 지역주민에게 건강동행서비스를 제공하고자 합니다.

○ 대 상

- 동네의원에서 의뢰 된 65세이상 만성질환 2개이상 보유한 독거노인, 노인부부
- 건강 고위험군 및 병원 퇴원환자 등

○ 방 법 : 의사 및 전문인력을 활용하여 방문 맞춤형 포괄케어서비스 제공

○ 내 용

- 대상자 발굴 등록 및 건강상태 평가, 케어플랜 수립 및 케어서비스 제공
- 만성질환·영양·재활운동 집중관리, 정신상담 및 복지상담 연계
- 혈압, 혈당, 영양상태 호전 후 지역사회 안정적 복귀 지원 관리

○ 소요예산 : 150백만원



방문건강관리사업

찾아가는 건강관리서비스를 통해 지역주민의 건강관리능력 향상, 건강상태 유지 및 개선, 건강 수명 연장에 기여합니다.

○ 대 상 : 65세 이상 어르신 및 건강 취약계층

○ 방 법 : 동 방문간호사 지역 담당제(동 별 지정 건강관리)

○ 내 용

- 혈압, 당뇨, 우울감, 건강면접조사 등을 통한 건강수준 평가
- 건강상담, 보건교육 및 필요시 보건·복지 연계 등 지속적 건강관리 서비스 제공
- 어르신 건강관리 프로그램 운영 등

○ 소요예산 : 1,815백만원

2022년 사업성과

- 대상자 등록관리 11,952명, 건강관리 서비스 39,149건, 자원연계 서비스 3,548건
- 건강관리프로그램 운영 73회, 783명
- 2022년 서울시 방문건강관리사업 우수 자치구 선정

금연환경 조성사업

간접흡연 피해 방지를 위한 지역사회 금연환경 조성 및 금연성공자 지원금 지급으로 흡연율 감소를 통해 구민건강 증진에 기여합니다.

○ 대상 : 지역주민 및 금연시설

○ 내용

- 금연구역 지정 관리, 흡연자 과태료 부과, 금연교육사업, 금연홍보 및 캠페인 등
- 금연성공지원금 지급
 - 36개월 성공시 최대 60만원 지급(노원구민 대상)
- 금연클리닉 운영
 - 직장인을 위한 열린보건소 금연클리닉 상담운영 등
 - ※ 매주 수요일 18시 ~ 21시 30분, 넷째 토요일 09시 ~ 13시
 - 찾아가는 금연클리닉 운영 등

○ 소요예산 : 600백만원



2022년 사업성과

- 금연구역 지정 및 단속 실시 : 3개소 지정 및 과태료 3,193건 부과
- 금연성공 지원 금연클리닉 운영 : 상담 7,019명, 금연등록 2,179명
- 흡연예방교육 48개교 101회 11,242명
- 금연 성공지원금 지급 797명





척추측만증 및 거북목증후군 검진사업

관내 초등학교 6학년생을 대상으로 검진을 실시하여 척추측만증 및 거북목증후군을 조기발견하고 치료 관리 합니다.

○ 대 상 : 관내 초등학교 6학년 학생

○ 내 용

- 척추측만증 및 거북목증후군 보건교육
- 척추측만증 검사 : 1차 검사(등심대 검사), 2차 검사(X-ray 촬영)
- 거북목증후군 검사 : 디지털영상촬영기기(폼체커)를 이용하여 검사
- 검진결과 유소견자 진료 및 치료계획 상담
- 운동프로그램 동영상 제공 및 보건소 사업 연계 유소견자 사후관리

○ 소요예산 : 35백만원

2022년 사업성과

- 39개 초등학교 6학년 3,985명 척추측만증 검진 실시

국가암검진사업

암을 조기에 발견하여 암 치료율을 높이고 국민 건강증진에 도움이 되고자 합니다.

○ 대 상 : 국가암검진 대상자

○ 내 용

- 암검진 대상자 안내 및 건강관리공단으로 검진 비용을 예탁
- 수검률 향상을 위해 지속적인 안내 및 홍보활동

○ 소요예산 : 635백만원

2022년 사업성과

- 국가 암검진 수검률: 40.63%
- 국가암 검진 홍보: 전화상담 753건, SMS발송 10,354건

노원형 산모 신생아 건강관리 본인부담금 지원

산모신생아 건강관리 서비스 이용 가구의 본인부담금을 지원하여 출산가정의 경제적 부담 경감 및 출산율 향상에 기여합니다.

- 대 상 : 산모신생아 건강관리 서비스 이용 가구 중 관내 거주기간 6개월 이상의 영아 출생등록 가구
- 내 용 : 본인부담금의 90% 지원(태아유형·출산순위·서비스기간에 따라 지원액 상이)
- 신청방법 : 온라인(서울시 임신·출산정보센터), 방문(보건소 4층 모자건강센터)
- 신청기한 : 산모신생아 건강관리 서비스 종료 후 6개월 이내
- 소요예산 : 502백만원



2022년 사업성과

- 본인부담금 지원: 1,097명(499,952천원, 가구당 455천원)

취약계층을 위한 의료·유급병가 지원

지속적이고 장기적인 치료가 필요한 취약계층에 대한 의료비 또는 생계비 지원으로 경제적 부담을 덜어드리고자 합니다.

- 대 상 : 암환자, 희귀질환자, 저소득근로 및 사업소득자 중 소득·재산 조사 기준 만족자
- 내 용
 - 암환자 의료비 지원
 - 성인 : 연간 최대 건강보험가입자 200만원, 의료급여수급자 300만원
 - 소아 : 만19세 미만의 연도까지 연간 최대 2,000천원 지원
 - 희귀질환자 의료비지원
 - 요양급여비용 중 본인부담금 10% 진료비, 간병비 월 30만원 등
 - 국민건강보험공단 분기별 예약금 수납 및 관리
 - 서울형 유급병가 지원
 - 근로취약계층에게 입원(검진)일 동안 소득보장차원의 생계비 지원
 - 연간 최대 14일(입원13일(입원연계 외래 최대 3일 포함), 공단건강검진 1일)까지 생활임금(1일 89,250원)으로 지원
- 소요예산 : 1,605백만원



2022년 사업성과

- 암환자 의료비 지원 : 643건(지원금액 631백만원)
- 희귀질환자 의료비 지원 : 11,871건 (지원금액 664백만원)
- 서울형 유급병가 : 273건, 총1,568일 지원(지원금액 137백만원)



생명존중문화 조성 및 자살예방사업

지역단위 주민 밀착형 예방사업 추진을 통해 자살예방 안전망을 구축합니다.

2022년 사업성과

- 자살위험군 조기발견을 위한 마음건강평가 실시 : 4,543명
- 이동건강버스와 함께하는 자살예방 캠페인 : 23회
- 이웃사랑봉사단 자살예방 활동 : 18,024건(방문 및 유선통화)
- 심리상담요원 자살예방 활동 : 35,994건(방문 및 유선통화)
- 마음건강 검진상담 지원사업 : 116명 대상 230건 상담 지원
- 1차 의료기관과 함께하는 생명이음청진기 사업 : 1,398명 대상 1,547건 지원

○ 대 상 : 노원구민 및 자살위험군

○ 사업근거 : 서울특별시 노원구 생명존중문화조성 및 자살예방에 관한 조례

○ 내 용

- 마음건강실천학교 운영
 - 우울감, 고립감이 많은 주민(중장년층, 독거어르신, 청소년, 취약계층 등) 대상 우울증 예방 및 자기관리능력 배양을 위한 생애주기별 맞춤형 프로그램 운영
- 생명사랑학교 운영
 - 관내 초·중·고등학교 학생 대상 생명존중인식확산을 위한 자살예방 교육 실시
- 생명존중 및 자살예방 교육 및 캠페인 실시
- 자살위험군 조기발견을 위한 마음건강평가 실시
- 자살취약계층 사례관리 및 정서지원(이웃사랑봉사단, 심리상담요원)
- 지역사회 기반 생명존중문화 확산을 위한 동 주민센터 생명존중사업 평가
- 민·관 협력체계 강화 및 연계사업 추진
 - 노원경찰서와 연계한 자살동향 분석(매월) 및 자살유가족지원서비스 실시
 - 생명존중위원회, 생명존중실무위원회 정기 개최를 통한 생명존중사업 발전 방향 및 협력사업 논의

○ 소요예산 : 326백만원

정신건강사업

지역사회 중심의 통합적인 정신질환자 관리체계 구축으로 정신질환 예방, 조기발견·상담·치료·재활 및 사회복귀를 지원합니다.

- 위 치 : 노원구정신건강복지센터(노해로 455, 인산빌딩 5층)
- 대 상 : 중증정신질환자, 정신건강 고위험 대상자 및 지역주민
- 내 용
 - 중증정신질환자 사례관리 및 정신과적 응급상황 시 위기대응
 - 우울 및 자살 고위험군 및 아동청소년 사례관리, 지역사회 자원연계
 - 찾아가는 마음건강 상담 및 지역주민 정신건강 평가상담
 - 생애주기별 정신건강교육, 정신재활프로그램 및 정신건강인식개선 사업
 - 정신질환자 치료비 지원사업, 자살 유족 지원 사업
- 소요예산 : 1,435백만원



2022년 사업성과

- 22년 지역사회 정신건강 우수프로그램 및 사업 공모(보건복지부장관 표창)
- 등록사례관리 311명 8,958건, 위기대응 45건
- 찾아가는 마음건강상담 42회 7,221명, 정신건강평가상담 5,261건
- 중증정신질환 프로그램 79회 598명, 생애주기별 정신건강교육 162회 3,449명
- 정신질환자 치료비 지원 37명, 자살 유족 사례관리 9명 128건

중독관리통합지원사업

알코올 및 청소년 인터넷 중독예방을 중심으로 중독에 대한 통합관리서비스를 제공하여 조기발견, 상담, 치료, 재활 및 사회복귀를 지원합니다.

- 위 치 : 노원구 중독관리통합지원센터(하계동 증계주공9단지 내)
- 대 상 : 4대 중독자 및 가족, 청소년, 지역주민
- 내 용
 - 중독자 관리 및 가족지원 사업
 - 청소년 인터넷 중독예방 사업
 - 지역주민, 부모, 교사 대상 중독폐해 예방교육 및 홍보
- 소요예산 : 493백만원



2022년 사업성과

- 중독자 관리 및 가족지원: 상담 1,433건, 단기개입 513명, 등록관리 107명, 재활프로그램 104회/306명, 가족교육 19회
- 청소년 인터넷 중독예방 사업: 학교 13개교, 취약아동청소년 기관 8곳/ 3,141명
- 지역주민, 부모, 교사 대상 중독예방 교육: 80회/5,136명



2022년 사업성과

- 노원구치매안심센터 이전(마들보건지소 4~5층) 및 스마트 진료대기 시스템 구축
- 상계치매안심센터(노원구치매안심센터 분소) 노원구청 2층 개소
- 중계 1단지 ‘치매안심아파트’ 조성 (Way Finding, 치매정보 게시판, 치매 예방 산책로 조성)
- 치매예방교육 2,778명, 기억찾기 캠페인 3,016명, 기억친구 양성 1,230명
- 치매선별검사 6,425명, 진단검사 2,006명, 감별검사 186명, 사례관리 565명
- 치매예방교육 2,273명, 행복한 기억찾기 캠페인 19회/1,859명, 기억친구 양성 1,509명
- 치매환자 쉼터(기억키움학교) 4,465명, 인지건강 프로그램 10,298명
- 온라인 홍보 및 교육자료 배포를 위한 유튜브 채널 및 인스타그램 운영

치매관리사업

치매예방에서부터 조기 발견, 상담, 치료, 재활 등 진행 단계별 관리를 포괄하는 치매통합관리서비스를 제공합니다.

○ 위 치

- 노원구치매안심센터(마들보건지소 4층~5층)
- 상계치매안심센터(노원구청 2층)

○ 대 상 : 만 60세 이상 어르신 및 지역주민 치매가족

○ 내 용

- 치매 예방 및 중증화 방지를 위한 조기검진 및 등록관리 사업
- 치매 대상자별 맞춤형 인지건강프로그램 및 치매환자쉼터 운영
- 치매예방 및 인식개선 사업
- 지역사회 자원강화 사업

○ 소요예산: 1,673백만원

학생 및 아동치과주치의 사업(서울시)

치과주치의 제도를 통하여 포괄·지속적인 구강 서비스를 제공하여 구강질환을 예방하고 건강한 치아 보존율을 높입니다.

- 대 상 : 초등학교 4학년, 지역아동센터 아동
- 학생치과주치의사업(초등학교 4학년) :
주치의 치과의원에서 구강검진 및 예방진료
- 아동치과주치의사업(지역아동센터 아동) :
주치의 치과의원에서 구강검진 및 치과치료
- 기 간 : 2023.3.2. ~ 2023. 12.31.
- 소요예산 : 200백만원



2022년 사업성과

- 학생치과주치의사업 : 4학년 2,707명
- 아동치과주치의사업 :
구강교육 465명,
검진 367명, 치료 238명

노원형 학생치과주치의 사업

초등학생을 대상으로 한 예방중심 구강관리로 지속적 구강건강수준 향상에 기여합니다.

- 대 상 : 초등학교 1학년
- 내 용
 - 초 4학년 대상 치과주치의 사업 동일한 방식으로 1학년 치과주치의사업 실시
 - 주치의 치과의원에서 구강검진·예방진료(불소도포, 스켈링, 실란트 등)
 - 지원액 1인당 / 4만8천원
- 기 간 : 2023.3.2. ~ 2023. 12.31.
- 소요예산 : 178백만원

2022년 사업성과

- 학생치과주치의사업 : 1학년 2,485명



 2022년 사업성과

- 이동건강버스 검진 : 경로당, 복지관 등 134개소 155회, 3,452명
 - 의사종합 상담(3,452명), 영양·운동 상담(6,874명)
- 찾아가는 경로당 건강교실 : 49회 512명
- 건강 캠페인 : 노인의날 행사, 노원 달빛산책 / 11회, 529명
- 타 사업 연계 :
 - 구강보건사업(1,320명),
 - 정신건강복지센터(345명),
 - 평생건강관리센터(31명),
 - 금연클리닉 등(9명)

이동건강버스 사업

지리적 여건 및 경제적, 신체적으로 취약한 주민들에게 각 분야 전문가와 검진 장비를 갖춘 34인승 버스가 생활터로 찾아가 건강서비스를 제공하여 건강 형평성 해소 및 건강수명 연장에 기여합니다.

○ 대 상 : 만 65세 이상 어르신 및 건강취약계층

○ 내 용

- 검진 : 기초검진(혈압, 혈당, 신체계측), 혈액검사(콜레스테롤 4종) 건강측정(체성분 검사, 골밀도 검사, 혈관건강도 검사, 족저압 및 보행분석 등)
- 건강상담 : 의사 전문상담, 만성질환관리 영양·운동 상담 등
- 찾아가는 경로당 건강교실 운영 등
- 타 사업 연계 : 정신건강복지센터, 평생건강관리센터, 구강보건, 금연클리닉 등

○ 소요예산 : 174백만원

어린이건강체험관 운영사업

어린이들에게 어릴 때부터 올바른 건강 생활 습관을 익히고 실천하도록 하여 건강한 성장을 도모합니다.



2022년 사업성과

- 어린이건강체험관 교육 횟수/인원 (114회/1,529명)
- 어린이 건강 동화구연 행사 운영 (3회), 유아용품 베품시장 실시 (1회)
- 어린이집 및 유치원 대상 홍보 (3,000건)

- 위 치 : 수락산로 212-20, 마들보건지소 3층 어린이건강체험관
- 대 상 : 4~9세 어린이
- 방 법 : 체험형 교육 프로그램 운영
- 내 용
 - 위생, 영양, 금연, 금주, 운동, 성교육을 포함한 6개의 테마관 운영
 - 어린이 건강 프로그램(건강 동화구연 강좌 등) 운영
 - 어린이집, 유치원 등 유관기관 및 지역사회 주민 대상 홍보
- 기 간 : 2023.1.1. ~ 2023. 12.31.
- 소요예산 : 46백만원



누구나 누리는 촘촘한 사회안전망 구축



2022년 사업성과

- 모 금 : 2,647,501천원
- 지 원 :
개인 8,651명
단체 594개소,
2,045,420천원

노원교육복지재단 운영

틈새계층·위기가정 등 공공부조의 사각지대계층에게 삶의 희망을 주고, 경제적 빈곤으로 학업 중단 등 위기에 처한 청소년에게 장학금 등을 지원합니다.

○ 위 치 : 동일로 1229(노원구민의원전당 3층)

○ 사업내용

- 서울사회복지공동모금회 협력사업 ‘나눔네트워크사업’
- 저소득 취약계층 발굴 및 지원
- 저소득층 자녀에 대한 장학사업 등 지원
- 지역복지 네트워크 및 사회복지시설 공모사업
- 사회복지시설 수탁운영(자원봉사센터, 푸드마켓, 노원50+센터, 온종일돌봄단, 다모인)

○ 소요예산 : 417백만원

노원구 푸드뱅크마켓센터

업체 및 개인으로부터 성품을 기탁 받아 어려운 이웃에게 전달하여 취약계층을 보호하고 기부문화 확산에 기여합니다.

○ 위 치 : 노원구민의원전당 지하1층

○ 대 상 : 관내 저소득층 주민 중 등록된 회원

○ 내 용

- 푸드마켓 : 매 월 이용자가 직접 방문하여 물품을 선택 수령 (4품목, 1만원 상당)
- 푸드뱅크 : 대량기탁 일괄배분 형태로 운영되며 복지시설 위주로 배분

○ 소요예산 : 306백만원



2022년 사업성과

- 모집 및 배분실적 :
1,308,905천원 모집
2,693,653천원 배분
- “위기가정 특별지원사업” 실시(최대 6개월)
- 복지 소외계층(푸드마켓 탈락자 및 전입자 등) 및 위기가정에 대한 사례 관리 및 지원

찾아가는 동주민센터 추진

복지정책의 공공성을 실현하고 민관협력을 통해 지역복지력을 강화하며 주민참여 활성화를 통해 복지공동체를 구축합니다.

○ 내 용

- 찾아가서 동네와 주민을 살피는 우리동네주무관 활동
- 복지플래너, 동마을간호사 사업 시행 등 '주민 접촉률' 제고
- 동 단위 사례관리를 통해 지역주민의 다양한 욕구에 맞춘 통합서비스 제공
- 민관 협력 네트워크 강화를 통한 복지생태계 조성

○ 소요예산 : 6.6백만원



2022년 사업성과

- 어르신 가구 상담건수(5,905건), 빈곤 위기 가정 상담건수(27,318건)
- 사회보장급여 신청접수 및 서비스연계 (83,758건), 통합사례관리(345건)
- 우리동네주무관 활동(2,777건)
- 보건복지부 지역복지사업 평가 '찾아가는 보건복지서비스 제공 분야' : 최우수상 수상

노원 뚝뚝뚝 돌봄단 운영

취약계층 복지대상자의 안부를 지속적으로 확인하고, 복지사각지대 발굴과 서비스연계를 통해 노원형 촘촘한 복지전달체계 구축합니다.

○ 내 용

- 참여대상 : 이웃돌봄의 역량을 갖춘 지역 주민 200명(동별 4~16명)
- 활동시간 : 월48시간/주3일/1일4시간 이내
- 활동비 : 월396천원(기타소득세·지방소득세 원천징수 차감 지급)

○ 소요예산 : 1,026백만원



2022년 사업성과

- 노원 뚝뚝뚝 돌봄단 활동실적 : 19개동 200명 활동(동별 4~16명)
- 취약계층 발굴 및 지원현황(중복 포함)

계	가구방문	전화상담	자원연계	
			공적서비스	민간자원
186,458	94,176	67,607	4,006	20,669





노원구 돌봄SOS센터 사업

돌봄의 공백이 발생한 주민에게 5대 돌봄서비스 및 5대 중장기돌봄 연계를 제공함으로써 복지 사각지대를 해소합니다.

- 대 상 : 혼자 거동이 어려우며 수발 가족이 없는 자 중 공적 돌봄서비스를 이용하고 있지 않은 주민
- 내 용
 - 19개 동주민센터에 돌봄SOS센터 설치 및 돌봄전담인력(사회복지직, 간호직) 배치
 - 각 동 돌봄SOS센터에서 돌봄이 필요한 주민을 발굴하여 협력기관으로 모집된 돌봄서비스 제공기관을 통해 돌봄서비스 제공
 - 주요 서비스

구분	서비스명	서비스 내용
5대 돌봄 서비스 (수가)	일시재가	이용자의 가정을 방문하여 이용자 수발 서비스 제공
	단기시설	이용자의 단기간 시설 입소를 통한 돌봄 서비스 제공
	동행지원	이용자의 필수적인 외출 활동을 지원하기 위한 동행 서비스 제공
	주거편의	이용자의 가정 내 간단한 수리, 보수, 소독 등 서비스 제공
	식사배달	이용자의 기본적인 식생활 유지를 위한 식사배달 서비스 제공
5대 중장기 돌봄 연계 (비수가)	안부확인	시·구·동단위 프로그램(복지플래너 모니터링 안부확인 제외), 민간 프로그램
	건강지원	보건소 건강돌봄서비스, 보건복지부 방문진료사업, 의료기관, 기타 지역사회자원
	돌봄제도	노인장기요양보험, 노인맞춤돌봄, 장애인활동지원 등 공적 돌봄제도
	사례관리	찾동(동통합) 사례관리, 구 통합사례관리, 민간 사회복지기관 등
	긴급지원	국가형·서울형 긴급복지지원, 희망온돌 따뜻한겨울나기 성금

○ 소요예산 : 100백만원

2022년 사업성과

- 돌봄서비스 제공건수(2022. 1.~ 12.)
 - 5대 돌봄서비스(1,742건), 5대 중장기돌봄연계(2,748건)
- 돌봄서비스 제공기관(MOU) 현황: 34개소



동주민복지협의회 운영

공공부조의 사각지대에 있는 틈새계층·위기가정 등에 민간자원을 발굴·연계합니다.

○ 구 성: 대표협의회, 실무협의회

○ 기 능

- 동 지역사회 문제해결을 위한 복지자원 발굴
- 복지사각지대 발굴·지원
- 지역사회 복지증진을 위한 지역특화사업 추진

○ 주요사업

- 동주민복지연합회 회의: 매월 위원장단 회의를 통해 사업 교류
- 동주민복지협의회 운영(19개동 동별 취약계층 대상 복지사업 진행)
- 한마음 워크숍 개최
- 동주민복지협의회 성과공유회 개최
- 동주민복지협의회 사업 운영 공모 신청에 따른 동단위 특화사업 추진

○ 소요예산: 168.5백만원

소나무센터(위기가정 통합지원센터) 운영

노원구와 노원경찰서가 협업하여 112에 신고된 가정폭력·학대 피해가구를 통합적으로 지원하여 재발방지를 도모합니다.

○ 대 상: 가정폭력으로 112 신고된 가구 중 '센터 연계 정보제공'에 동의한 대상

○ 내 용

- 구청 통합사례관리사의 전문성과 경찰의 위기가정에 대한 정보 공유로 복지사각지대에 있는 위기가구를 선제적으로 발굴 및 사후관리
- 112신고 전수 전화 모니터링 및 서비스 연계
- 상담 및 모니터링을 통한 맞춤형 복지서비스 지원, 통합사례관리 선정

○ 소요예산: 32백만원



2022년 사업성과

- 동주민복지협의회 연합회의: 총6회 개최
- 동주민복지협의회 위기가구 발굴 건수: 1,160건
- 동주민복지협의회 교육 및 회의

회의	교육	특화사업	홍보
167회	65건	74건	46건

- 동주민복지협의회 10주년 기념식 (2022. 3월)
 - 동주민복지협의회 활성화 유공 표창 (37명)
- 한마음 워크숍(2022. 10월)
 - 동주민복지협의회 100명, 속초, 1박 2일, 문화탐방 및 명사특강
- 동주민복지협의회 성과공유회 (2022. 11월)
 - 지역복지 유공자 표창, 19개동 우수 사례 발표회



2022년 사업성과

- 센터의뢰 1,088건, 초기상담 1,021건, 가족상담소 등 전문기관 서비스 연계 528건, 통합사례관리 선정 3건, 찾동 모니터링 14건, 학대예방경찰관(APO)과 통합사례관리사 합동방문 17건



2022년 사업성과

- 통합사례관리 실적 : 발굴 및 선정 469가구, 사례종결 243가구
- 민관 통합사례관리 활동사례집 『다정 다감(多情多感)』발간 : 2022. 11월
- 민관 사례관리 실무자 역량강화 지원
 - 전문성 증진을 위한 역량강화 교육 (기본개념, 강점관점, 사례관리 기록 등) : 8회/321명
 - 민관 사례관리 외부전문가 지도·자문 : 3회/45명
 - 민관 사례관리 실무자 힐링캠프 : 2회/82명

2022년 사업성과

- 긴급복지지원 (2,625건/2,290,853천원)
- 생계지원(1,389가구/999,338천원), 의료지원(561명/1,197,292천원), 주거지원(106가구/33,375천원), 기타지원(569건/60,848천원)

민·관 협력 통합사례관리 지원

사례관리 관련 기관들의 소통과 협력을 바탕으로 지역 현장 상황에 적합하게 수립된 사례관리 실천 계획에 따라 주민들에게 맞춤형 사례관리서비스를 제공합니다.

○ 대 상

- 통합사례관리를 통해 탈빈곤·자활지원 가능 가구 및 빈곤예방 지원이 가능한 차상위 빈곤가구
- 복지사각지대 조사를 통해 발굴된 위기가구 중 통합사례관리가 필요한 가구

○ 내 용

- 복지·보건·고용·주거·교육·신용·법률 등 필요한 서비스를 통합적으로 연계·제공

○ 소요예산 : 520백만원

긴급복지지원

갑작스런 위기상황에 처하여 도움이 필요한 자를 신속하게 지원함으로써 위기상황 해소 및 생활안정을 도모합니다.

- #### ○ 대 상
- 위기상황에 처하여 생계유지 등이 어렵게 된 자(수급자 제외) 중 소득 중위소득 75% 이하, 재산 24,100만원 이하, 금융 600만원 이하(주거지원은 800만원 이하)

○ 내 용

- 생계지원 : 주소득자의 사망, 가출, 주소득자 및 주소득자의 휴·폐업, 실직 등으로 생계가 곤란한 경우
- 의료지원 : 중한 질병 또는 부상을 당한 경우
- 주거지원 : 경매, 공매, 화재 등으로 거주하는 주택에서 생활하기 어려운 경우
- 기타지원 : 사회복지시설이용, 교육, 연료, 해산, 장제 등

○ 소요예산 : 3,097백만원

저장장애가구 주거환경개선 지원

저장장애가구의 주거환경 개선으로 쾌적한 주거 공간을 마련하고 사후관리를 통해 안정적인 일상생활 유지를 지원합니다.

○ 대 상 : 가구 내 생활쓰레기 등 적치로 위생 불량 및 화재위험 상존하여 지원이 필요한 가구

○ 내 용
 - 공공·민간 자원을 활용하여 주거환경 개선
 - 청소·방역, 생필품 지원 및 심리상담 등을 통한 사후 연계 모니터링

○ 추진체계

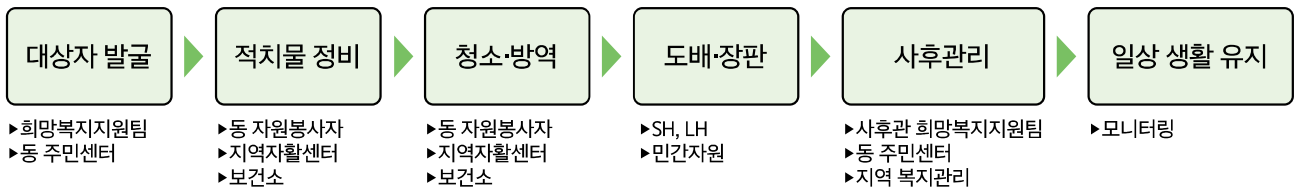

○ 소요예산 : 8.6백만원

2022년 사업성과

- 저장장애증상가구 주거환경 개선 및 일상생활 유지 지원 : 총 8가구

주거취약계층을 위한 집수리사업

에너지효율 개선과 소규모 집수리 지원 등을 통해 저소득 주거취약계층 가구의 안전하고 쾌적한 주거환경을 조성합니다.

- 지원대상 : 수급자, 차상위, 일반 저소득 가구
- 지원내용 : 지붕(천막), 13개 공종, 기타 공종 등 소규모 집수리
- 지원규모 : 가구당 1,000천원 이내
- 소요예산 : 50백만원

사업유형	지원 대상	지원한도	지원 내용	예산
저소득층 소규모 집수리	수급자, 차상위 일반 저소득 가구	가구당 1,000천원 이내	지붕(천막), 13개 공종, 기타 공종 등	구비 100%
서울시 희망의 집수리	수급자, 차상위, 중위소득 60% 이하 가구	가구당 1,800천원 이내	17개 공종, 가림막, 제습기, 환풍기 등	시비 100% (시 재배정예산)
에너지효율 개선사업	수급자, 차상위 일반 저소득 가구	가구당 2,300천원 내외	단열, 창호, 바닥, 보일러, 에어컨 등	국비 100% (한국에너지재단)

※ 13개 공종 : 도배, 장판, 단열, 도어, 방수, 처마, 새시, 싱크대, 타일, 위생기구(세면대, 양변기), 천장벽, 도료(페인트), 전기

2022년 사업성과

- 저소득층 소규모 집수리사업 53가구/50,000천원 지원
- 서울시 희망의 집수리사업 48가구/48,764천원 지원
- 에너지효율개선사업 272가구/448,688천원 지원



어르신-대학생 주거공유(한 지붕 세대공감) 추진

주거공간의 여유가 있는 어르신과 주거공간이 필요한 대학생이 함께 거주함으로써 어르신의 사회적 고립과 대학생의 주거 문제를 동시에 해결합니다.

○ **지원대상**: 관내 주택 소유 60세 이상 어르신, 관내 대학원 재학·휴학생

○ **사업내용**

- 어르신과 대학생 간 계약조건 등 협의·중재
- 협약식을 통해 협약서 및 임대차계약서 작성(6개월)
- 쾌적한 주거 환경 조성을 위한 환경개선공사 지원(서울시 주택정책과)
- 책상, 의자 등의 비품 지원(자원순환과 재활용센터)

○ **사업절차**

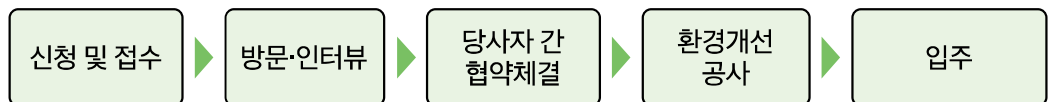

- 접수 : 홈페이지 및 유선 접수
- 매칭 : 어르신 주택 환경 상태 등 데이터 수집·구축 및 방문 매칭
- 협약 : 매칭 완료 후 상·하반기 협약식 및 세대공감 행사 개최(총2회)

○ **소요예산**: 4.6백만원

2022년 사업성과

- 매칭현황 : 어르신 16가구, 대학생 22명
- 환경개선공사 : 12가구/17건(도배, 장판, 조명교체 등)
- 비품지원 : 10가구/12건(책상, 의자, 서랍장 등)

사회적 고립가구 발굴 및 지원 (고독사 예방 및 관리 시범사업)

사회적 고립가구의 사회적 관계망을 형성하고, 정기적인 모니터링을 통해 위기상황을 발굴·지원함으로써 고독사 예방에 기여합니다.

- 사업대상 : 8개동(월계1동,월계2동,월계3동,공릉1동,하계1동,중계2,3동,상계1동,상계6,7동)
- 지원대상 : 저소득 중장년 이상 1인가구 중 고독사 위험도가 높은 가구
- 지원내용
 - (안부확인) 사회적 고립가구 정기 모니터링으로 위기상황 발생 예방
 - (관계형성 프로그램) 유대관계형성 프로그램을 통해 사회적 고립감 해소
- 소요예산 : 32.4백만원



2022년 사업성과

- 8개동 928명 지원(안부확인 696명, 관계형성 프로그램 232명)

복지사각지대 발굴(대문살피기의 날)

전입신고와 관계없이 통 거주자에 대한 모니터링으로 복지사각지대 발굴하고, 보건복지도우미 및 마을살피미로서의 통반장 역할의 내실을 강화하고자 합니다.

- 추진일시 : 2023. 1. 1. ~ (동 별 대문살피기의 날 지정일)
- 방 법 : 관할 통 반 거주자의 전 세대 대문 및 우체함 등 살피기
- 추진내용
 - 세대 불편함 및 대문의 고지서, 독촉장, 광고지 누적 등으로 모니터링
 - 위기 가구 및 도움이 필요한 세대 발견시 동 주민센터 복지팀 연계





2022년 사업성과

- 북한이탈주민지원 지역협의회 2회 및 북한이탈주민과 함께하는 워크숍 (11.15)추진
- 교육비지원 사업
 - 직업훈련(요양보호사) 자격증반 10명 교육(자격증 9명 취득), 자녀교육(학습지) 10명 지원
- 위기가구 사례관리
 - 대상주민에 대한 위기정보 등 사례관리를 통한 서비스 연계 조치
 - 사례관리 2건, 통합사례회의의 1건 등

북한이탈주민 지원사업

북한이탈주민의 지역사회 적응과 안정적인 정착을 위하여 지역협의회 지원 및 교육비 지원, 실태조사 등을 추진하여 북한이탈주민의 삶의 질 향상에 도움을 주고자 합니다.

○ 지원대상 : 노원구 거주 북한이탈주민

○ 지원내용

- 북한이탈주민지원 지역협의회 상·하반기 연2회 이상 개최
- 북한이탈주민과 함께하는 워크숍 및 남북주민어울림 합창단 운영
- 북한이탈주민 교육비지원 사업

사업명	대상자수	지원내용
직업훈련(자격증)	10명	· 요양보호사(5), ITQ(5) / 교육비 및 응시료
자녀교육(학습지)	10명	· 미취학·저학년 학생 / 과목 개인별 선택

- 북한이탈주민 지원 강화 기본계획 수립에 따른 위기가구 사례관리 추진

○ 소요예산 : 29백만원



2022년 사업성과

- 2022년 기초수급 부적합 결정자 중 84명에 복지 권리구제 및 서비스 연계
- 복지권리 구제 (37명), 복지서비스 연계(47명)로 복지사각지대 해소 기여
 - 복지권리구제(생계급여, 서울형기초생활보장, 차상위본인부담경감, 그 밖의 차상위 등)
 - 서비스 연계(똑똑똑 돌봄단, SOS 돌봄, 임시주택지원, 국가서울형 긴급지원 등)
- 수상실적
 - 2022년 서울특별시 적극행정 자치구 최우수상 수상
 - 2022년 서울특별시 서울 창의상 우수상 수상
 - 2022년 한국보건복지인재원 지역복지 우수사례 우수상 수상

복지 더 채움

기초생활수급 부적합 결정자 중 보장이 누락된 대상자에게는 적절한 제도적 보장을 연계하며 실질적 생활이 어려운 대상자에게는 필요한 복지서비스를 연계하여 노원구 복지사각지대 해소에 기여하고자 합니다.

○ 대 상 : 기초생활수급 생계급여 부적합 대상자

○ 방 법 : 생활복지과에서 부적합 서류 수취 후 전산 확인 및 가정방문

○ 내 용

- (제도적 권리구제) 기초생활보장수급 부적합 결정자 보장 누락에 대한 구제 검토
- (서비스연계) 실질적 생활이 어려운 가구에 필요한 복지서비스 연계 및 통합사례관리 개입을 통한 지원

○ 소요예산 : 비예산

사람과 동물이 공존하는 반려문화 조성

반려동물 문화축제

동물복지에 대한 인식개선 및 건전한 반려문화 정착 유도로 사람과 동물이 공존하는 사회를 구현합니다.

- 일 시 : 2023. 10월 중
- 장 소 : 미정
- 내 용 : 메인무대 행사 및 다양한 부스운영 등
 - 이벤트 (유기견 생일잔치, 펫티켓 피켓 캠페인 펫티켓 OX퀴즈, 펫티켓 운동회 등)
 - 참여 · 교육 (기초미용, 무료건강상담, 무료행동교정상담 등)
 - 체험 · 홍보 (리드줄 만들기, 수제간식 만들기, 아로마 탈취제 만들기, 캐리커처 등)
- 소요예산 : 30백만원



2022년 사업성과

- 이벤트 및 체험행사 등 30개 프로그램 운영, 참여인원 3,200여명

“힐링하시개! 댕댕하우스” 반려동물문화센터 운영

반려인구 1,500만시대를 맞이하여 동물복지인식 개선 및 건전한 반려문화 정착에 기여합니다.

- 위 치 : 수락산로 258, 1층(132㎡)
- 대 상 : 노원구민 전체
- 운영시간 : 화~일 10:00~19:00(월, 법정공휴일 휴관)
- 주요시설 : 교육실, 댕댕카페, 보호실, 놀이실, 셀프드라이룸
- 사업내용 : 반려동물문화교육 시행, 유기견 보호·입양, 댕댕카페 및 셀프드라이룸 운영 등
- 소요예산 : 170백만원



2022년 사업성과

- 반려문화교육 345회(858명), 강연 1회(140명), 유기견 입양 15두, 셀프드라이룸 이용 850두



2022년 사업성과

- 명절연휴 반려견 쉼터 이용 49두

명절 연휴 반려견 쉼터

설·추석 등 명절시 반려견 돌봄서비스를 시행함으로써 유기견 방지에 따른 사회적 비용을 절감하고 동물복지 증진에 기여합니다.

- 기 간: 명절연휴(설, 추석) 3일간
- 장 소: 노원구청 2층 대강당
- 대 상: 관내 반려견 양육가구(30두/가구당 1두)
- 동물등록 및 광견병 예방접종을 완료한 소형견
- 사업내용: 명절연휴 동안 반려견 돌봄서비스 제공
- 소요예산: 5백만원

2022년 사업성과

- 반려견임시놀이터 2개소 시설 개선·보완(야자매트 바닥보수 등 시설 유지관리)

반려동물 놀이터 운영

반려동물이 자유롭게 뛰어놀 수 있는 공간을 조성하여 증가하는 반려동물 놀이터 수요를 해소하고 사람과 반려동물이 동행하는 문화를 확산합니다.

- 위 치: 당고개놀이터(상계동 산 158-1), 마들놀이터(상계동 770-2)
- 규 모: 당고개놀이터(1,200㎡), 마들놀이터(772㎡)
- 기 간: 2023. 1. ~ 2023. 12.
- 주요시설: 놀이공간(대·소형견), 안내동, 울타리, 급수시설, 주차장, CCTV 등
- 소요예산: 6백만원

※ 마들놀이터: 마들체육공원 재생사업(2023.5.~)으로 리모델링 예정

상생협력체계 구축을 통한 지역경제 활성화



지속가능한 사회적경제 기반 조성

사회적경제기업 지원·육성으로 지속가능한 일자리를 제공하고 지역 사회에 필요한 사회서비스를 제공하는 등 사회적경제 기반을 조성합니다.

○ 대 상 : 사회적기업, 마을기업, 협동조합 등 사회적경제조직

○ 내 용

- 서울시 예비사회적기업 지정공모 진행 (상·하반기 각 1회)
- 재정지원사업 : 인건비, 사업개발비, 사회보험료 등 지원
- 조합원과 관심 주민을 위한 협동조합 교육 실시 및 워크숍 개최 지원
- (예비)마을기업 연도별 사업비 지원(최대3년) 및 필수교육 지원
- 공공구매 박람회 개최 및 우선구매 목표제 시행
- 사회적경제한마당 개최 및 사회적경제 설명회 개최

○ 소요예산 : 465백만원

2022년 사업성과

- 인건비 지원: 일반(58백만원/2개소/5명), 전문인력(162백만원/7개소/ 8명)
- 사업개발비 지원: 고용노동부(125백만원/5개소), 노원구(10백만원/2개소)
- 사회보험료 지원: 53백만원/7개소/29명
- 사회적경제조직 법정 의무교육 1회, 사회적경제포럼 1회, 협동조합 워크숍 2회 개최
- 사회적경제 설명회 개최 (2022. 7. 19.): 220명 참석



노원 사회적경제지원센터 운영

지역 사회적경제조직의 업무 및 협업공간 지원을 통해 기업역량을 강화하고 신규 사회적경제 주체를 발굴하는 등 지역 사회적경제 생태계 조성에 기여합니다.

○ 시설개요

구분	제1관	제2관	제3관	제4관(건립중)
위치	동일로174길 27	중계로6길 1-1	수락산로 212-12	상계동 450-6
규모	지상 3층, 연면적 1,451.13㎡	지상 3층, 연면적 350.96㎡	지상 5층, 연면적 434.07㎡	지하1층, 지상2층 연면적 370.21㎡

○ 운영내용

- 사회적경제기업에 대한 공간지원
- 사회적경제구성원간 네트워크 구축 및 공동협력 등 사회적경제 협력 지원
- 전문적인 교육, 멘토링, 상담, 컨설팅 등 사회적경제 열린 공간 지원
- 신규 사회적경제 창업교육 및 네트워크 활성화 지원

○ 소요예산 : 390백만원

📊 2022년 사업성과

- 입주기업 공간지원 : 공모 및 심사(4회), 총 26개 기업 입주
- 사회적경제아카데미 개최(4회, 누적 63명)
- 수요맞춤 교육 및 컨설팅 실시 : 4개 기업(컨설팅 1건, 교육 3건)
- 홍보 및 판로지원 : 뉴스레터 제작 배포 3회 (회당 1,800건 배포)
- 사회적경제조직 현황조사 실시 : 관내 60개 조직
- 사회적경제 협업지원사업 : 2개 사업(5개 조직), 5,000천원 규모지원
- 사회적경제기업 공동사업단 운영 : 정례회의 6회, 15개 기업, 65명 참여
- 공공구매 박람회 개최(18개 기업 참여), 사회적경제 한마당 개최(53개 조직 참여)
- 사회적경제 관련 공모사업 추진 : 주민기술학교 등 3개 사업(114,000천원)

※ 2022 보건복지부 지역복지사업평가 사회적경제 활성화 분야 대상

노동복지센터 운영

노동복지센터 운영을 통해 근로자들의 근무여건과 노동문화를 개선합니다.

- 위 치 : 지하철 7호선 마들역 지하1층 (66㎡)
- 주요사업
 - 무료 노무 상담, 권리구제(부당해고, 임금체불 관련) 등 법률 구조
 - 필수노동자 조직화 지원 및 지역 노동자 네트워크 강화
 - 청소년, 주민, 노동자, 프리랜서 및 영세자영업자 등 노동법 및 노동인권 교육
 - 문화강좌, 영화관람, 힐링캠프 등 노동자 문화복지 프로그램 운영
 - 취약·필수노동자 관련 정책개발 및 연구조사
- 소요예산 : 414백만원



2022년 사업성과

- 노동상담, 법률구조, 노동교육, 문화복지 프로그램 등 9,663명 이용

맞춤형 구인·구직활성화 및 무료법률상담

전문 직업상담사와 변호사 등 배치를 통한 일자리&생활법률상담센터 운영으로 일자리 알선을 통해 취업을 향상 및 구민들의 생활법률 민원 해소에 기여합니다.

- 위 치 : 일자리&생활법률 상담센터(노해로 455, 인산빌딩 4층)
- 인 원 : 직업상담사 2명, 변호사 1명, 법무사 1명
- 내 용
 - 구인 및 구직자 일자리 상담 및 맞춤형 알선연계 지원
 - 생활법률, 부동산 등 구민생활과 관련된 각종 법률 무료상담(사전예약)
- 소요예산 : 106백만원

2022년 사업성과

- 구인(1,778건), 구직(1,494명), 취업(723명), 알선(19,337회), 무료법률상담(326건)

취약근로자 생활임금제도 시행

근로자가 최소 생계유지 이상의 교육 문화 등 생활을 영위할 수 있도록 생활임금 제도를 적용하여 최저임금 현실화 및 소득격차 불평등 해소를 목적으로 합니다.

- 대 상 : 노원구서비스공단, 구립도서관, 노원문화재단, 구 기간제근로자 중 저임금근로자
- 2023년 생활임금액 : 월 2,331,813원(시간급 11,157원)
※ 2023년 최저임금 : 월 2,010,580원(시간급 9,620원)

2022년 사업성과

- 2022년도 생활임금 지급대상 : 총 928명
- 구 소속 근로자 428명, 출자·출연기관 근로자 134명, 도서관 67명, 서비스공단 299명 등



2022년 사업성과

- 선발인원 : 597명(상반기 371명, 하반기 226명)

노원안심일자리(공공근로) 사업

취업취약계층에게 직접일자리 제공으로 고용 및 생계안정을 도모합니다.

- 대 상 : 만18세 이상 근로능력자
- 가구소득이 기준중위소득 75%이하이면서 재산이 4억원 이하인 자
- 임 금 : 시간당 9,260원(2023년 최저임금)
- 인 원 : 연 600명(상반기 277명, 하반기 323명)
- 내 용 : 경제/신체/사회안전/디지털/기후환경 약자 수혜 사업 일자리 제공
- 소요예산 : 4,313백만원



2022년 사업성과

- 노원사랑상품권 발행 : 380억원
 - 상반기 : 180억원 발행 및 소진 완료
 - 하반기 : 200억원 발행 및 소진 완료
 - 128억원(국·시비 매칭) :
할인율 10%(국2%, 시6%, 구2%)
 - 72억원(區 자체발행) :
할인율 10%(전액 구비)

노원사랑상품권 발행

할인구매 가능한 상품권 발행으로 코로나19로 침체된 소비활동 증대 및 관내 소상공인 사업장 매출향상을 통한 지역경제 활성화를 도모합니다.

- 대 상
- 구매자 : 제한 없음
- 사용처 : 노원구 관내 사업장 중 서울페이플러스 가맹점
- 발행규모 : 300억원 발행 목표 (할인율 7%)
- 발행기간 : 상반기(1월), 하반기(9월)
- 내 용 : 서울페이플러스 등 전용 앱을 통한 상품권 구매 및 결제
- 소요예산 : 750백만원(할인율 7% 중 시비 4% 내외 지원)

상계중앙시장 아케이드 증축 설치

현 상계중앙시장은 편개형 아케이드로 우천, 폭설 등의 기상 상황에서 시장이용객들의 쾌적한 장보기를 도모하고자 전개형(아치형 덮개) 아케이드로 증축하여 시장환경개선 및 지역경제 활성화에 기여하고자 합니다.

○ 사업근거

- 전통시장 및 상점가 육성을 위한 특별법 제20조
- 서울특별시 노원구 전통시장 및 상점가 육성을 위한 지원 조례 제22조
- 2022년도 서울시 시설현대화 사업공모 선정

○ 위 치 : 상계로 23나길 33일대(상계중앙시장)

○ 사업기간 : 2022. 7. ~ 2023. 10.

○ 설치구간

- 전개형: 연장 118m, 폭 10m, 높이 7.5m(기존 4m→7.5m 층고상향)
※ 기존 편개형 철거
- 편개형: 약 70m, 편개면 확장(기존3m→4m)

○ 소요예산: 1,334백만원



공릉동도깨비시장 고객지원센터 건립

전통시장 이용 고객의 편의와 재방문율을 높여 전통시장 매출향상을 지원하고, 상인회 역량을 강화하여 전통시장 자생력 증대와 활성화에 기여합니다.

○ 위 치 : 동일로178길 29-19

○ 규 모 : 지하1층~지상4층(연면적 498㎡)

○ 시 설 : 상인회 사무실, 회의실, 커뮤니티실 등

○ 운 영 : 공릉동도깨비시장 상인회 위탁운영

○ 건립기간 : 2023년 6월 ~ 2024년 12월 준공예정

○ 소요예산 : 2,213백만원



▶ 2022년 사업성과

- 고객지원센터 건축 설계공모, 현 공릉동도깨비시장 임시주차장 운영 중



2022년 사업성과

- 공릉동도깨비시장 간판개선 디자인 공모

공릉동도깨비시장 간판개선

전통시장 상인들의 수요와 시장 특성을 반영한 통일된 간판 디자인 개선을 통해 미관을 개선하고 지역경제 활성화를 도모하고자 합니다.

- 위 치: 공릉동도깨비시장
- 사업기간: 2023. 4. ~ 6.
- 개선점포수: 116개소
- 소요예산: 300백만원



2022년 사업성과

- 총 277개 업체 1,952만원 융자지원 실시

중소기업육성기금 융자 지원

관내 중소기업 및 소상공인 대상 저리의 운영자금 융자로 기업 경영 및 고용안정, 지역경제 활성화에 기여합니다.

- 대 상: 노원구 관내 주소를 두고 있는 중소기업 및 소상공인
- 융자규모: 20억원
- 융자조건: 1개 업체당 최대 2억원 이내
- 융자금리: 연 1.5%(코로나 극복 특별 저금리)
- 상환조건: 1년 거치 4년 균분상환, 2년 거치 3년 균분상환
- 신청방법: 국민은행노원구청지점 또는 기업은행 노원역지점에서 1차 융자상담 후 신청



2022년 사업성과

- 총 450백만원 출연(구기금 250백만원, 은행 200백만원), '20년도 잔여한도
- 총 360개 업체 9,902백만원 신용보증 지원

소상공인 신용보증 지원 출연

담보력이 없어 융자가 어려운 관내 소상공인을 대상으로 저렴한 금리로 융자금을 지원받을 수 있는 기회를 제공하여 사업장 운영안정화에 기여합니다.

- 대 상: 관내 자영업자 및 소상공인
- 보증한도: 업체당 20백만원 이내
- 융자금리: 미정, 보증수수료 1%내외
- 상환조건: 1년 거치, 4년 균분상환
- 신청기간: 수시(자금소진 시까지)
- 보증절차: 사전상담(서울신용보증재단) → 자치구 추천 → 융자실시(은행)

취·창업 박람회

종합적인 일자리정보 제공 및 컨설팅 지원으로 취업률 향상 기여, 청년 창업행사 지원 및 관내 중소기업제품 홍보를 통한 지역경제 활성화를 도모합니다.

- 일시/장소 : 상·하반기 각 1회/중계근린공원
 - ※상반기는 사회적경제 한마당, 하반기는 창업&지역경제한마당 행사와 동시개최
- 참여대상 : 구인기업 및 취업을 원하는 전 계층
- 행사내용
 - 구인기업과 구직자 간 1:1 현장 채용면접 실시
 - 취업지원 컨설팅 등 구직자의 취업지원을 위한 프로그램 운영
 - 관내 대학교 창업동아리 아이디어 우수상품 전시
 - 지역 우수기업 제품 판매 및 서비스 홍보 등
- 소요예산 : 86백만원



2022년 사업성과

- 일자리박람회 개최: 참여기업(48개 기업), 면접 및 구직 상담자(818명), 취업자수(93명)
- 창업&지역경제한마당 개최 : 참가인원(2,100명), 창업관 및 지역경제관(74개 부스운영)

아파트 경비·미화원 기본시설 지원

경비·미화원의 고용 유지·창출 및 근로여건을 개선하는 사회분위기를 조성하고 갑질·폭행으로 열악한 근무환경에 처해 있는 경비·미화원의 인권 증진을 위한 비용을 지원하여 공동주택 사용자와 노동자가 상생하는 건강한 지역사회를 구성합니다.

- 지원근거 : 「서울특별시 노원구 아파트 경비원 등 고용 안정 및 인권 증진에 관한 조례」
- 사업대상 : 경비·미화원을 고용하고 있는 관내 공동주택
- 사업내용 : 아파트 경비·미화원 인권 증진을 위한 기본시설 설치 및 비품 지원
- 소요예산 : 150백만원
- 협조사항
 - 지원 대상 선정 후 단지 자체적으로 경비·미화원 근로여건 개선사업 수행
 - 경비·미화 인력 2년간 고용 유지·승계



2022년 사업성과

- 경비·미화원 기본시설 지원사업 추진 결과
 - 관내 22개 단지 지원 완료(109,142천원)
 - 기본시설 설치지원 : 15개 단지(냉난방기 설치, 양변기 교체, 새시 교체 등)
 - 비품 지원 : 13개 단지(침대, 옷장, TV, 냉장고 등)

7

2023년
주요업무계획

안전 및
민원서비스

네일이 기대되는 문화도시 노원

구정홍보 활성화와 열린 행정구현으로
고품격 주민공감 민원서비스를
제공하겠습니다



2022년 사업성과

- (1월) 봄맞이 환경정비 청소 실태 점검 - 일반
- (3월) 해빙기 관련 위험 지역 안전점검 - 전문
- (6월) 수락스포츠타운 수해 피해 현장 점검 - 전문
- (10월) 달빛산책 운영실태 점검 - 일반

노원구 구민감사관 운영

노원구민의 구정 감사 기능을 강화하고 불합리한 제도의 개선·건의 등으로 구민의 권익을 보호하며 자체감사 기능을 강화합니다.

- **근 거**: 서울특별시 노원구 구민감사관 운영에 관한 규정
- **인 원**: 전문 구민감사관 10명, 일반구민감사관 19명
- **내 용**
 - 구 자체 감사에 참여하여 개선방안 제시
 - 주민 불편사항에 대한 시정건의 및 처리방안 제시
 - 불합리한 법령, 제도에 대한 개선 건의
 - 시행 중인 공사현장에 참여하여 의견제시 또는 시정건의
 - 위법·부당한 행정사항, 공무원의 부조리 등에 대한 신고
 - 그 밖에 구정 발전에 관한 의견 제시 등
- **소요예산**: 7백만원



2022년 사업성과

- 88명 255,000천원 보장
- (코로나감염병사망 70건, 강력범죄상해 3건, 성폭력범죄피해 8건, 개물림 사고 7건)

구민안심보험 가입

일상생활에서 발생할 수 있는 각종 재난으로 피해를 입은 주민의 생활 안전 보장을 확보합니다.

- **대 상**: 노원구 주민등록 주민(외국인 주민 포함)
- **방 법**: 보험금 청구사유 발생 시 관련 증빙서류 첨부하여 보험사에 청구
- **내 용**
 - 사회재난사망, 온열질환 진단비, 아나필락시스 응급실 진단비, 개물림 사고 응급실 내원치료비
 - 성폭력범죄피해, 강력범죄상해, 가스상해사고 사망 및 후유장애
- **기 간**: 2023.2.1. ~ 2024.1.31.
- **소요예산**: 228백만원

스마트 도시 통합운영센터 효율적 운영

부서별로 분산 운영중인 CCTV를 통합관리하여 범죠평방 및 각종 사건·사고 발생시 실시간으로 관제합니다.

- CCTV 통합 유지관리
 - CCTV 2,617대, 센터장비 등 CCTV운영 시스템 통합 유지관리 추진
- 365일 24시간 방범 및 공원 등 CCTV 실시간 통합관제
 - 도시통합관제센터 모니터링 4조 3교대(경찰4명, 관제요원16명, 안심이3명) 운영
- 소요예산 : 2,437백만원



2022년 사업성과

- CCTV 통합 관리 및 범죠평방 실시간 모니터링
 - 대상 : 방범, 주정차단속, 공원관리 등 CCTV 총 2,617대

구분	계	방범			주정차 단속	무단투기 단속	재난 재해
		생활안전	공원관리	어린이 보호			
CCTV	2,617	1,408	500	260	153	116	180

○ CCTV 영상제공 및 실시간 관제 중 사건발생 조치결과 현황

구분	CCTV 영상제공		사건발생 조치현황 (112지령실 통보)
	열람	반출	
2022년	1,381	2,847	7,215

심폐소생술(구조 및 응급처치)교육 사업

심폐소생술 상설교육으로 심정지 발생시 골든타임 내 신속한 119신고와 응급처치를 통해 가족과 주변 사람의 소중한 생명을 살립니다.

- 대상 : 노원구민
- 위치 : 노원구청 별관 1층 심폐소생술 교육장
- 내용
 - 심폐소생술 상설교육장 운영 실시
 - 찾아가는 심폐소생술 체험관 운영
 - 심폐소생술 민간인 지도자를 통한 심폐소생술 홍보 실시
 - 초·중·고등학교 학생 대상 위탁출장교육
- 소요예산 : 97백만원



2022년 사업성과

- 심폐소생술 교육장 이수자(5,977명), 체험관(2,588명), 위탁출장교육(5,855명)



2022년 사업성과

- 힐링냉장고 17개소 운영

야외 무더위쉼터 힐링냉장고 운영

폭염대비 야외 무더위쉼터를 조성하고 냉장고를 설치하여 주민들에게 시원한 생수를 공급함으로써 폭염으로부터 주민의 건강과 생명을 보호합니다.

- 현 황 : 관내 17개소 힐링냉장고 설치·운영(산책로 8개, 하천변 9개)
- 내 용 : 1일 냉장고 1대당 6~12회 생수공급(여건에 따른 탄력적 운영)
- 사업기간 : 2023. 7.~ 8. (폭염기간 중)
- 소요예산 : 618백만원



2022년 사업성과

- 그늘막 14개소 설치, 힐링의자 13개소 설치

폭염 대비 그늘막 설치

유동인구가 많은 주요 횡단보도, 교통섬 등에 그늘막 및 힐링의자 설치로 신호를 기다리는 보행자들의 무더위 피해를 차단하고 안전하고 편안한 보행환경을 조성합니다.

- 현 황 : 주요횡단보도 및 교통섬 등 122개소 (힐링의자 42개소)
- 소요예산 : 22백만원

민간행사 안전심의위원회 운영

지역 내 민간 행사와 주최 없는 군중 밀집 행사의 안전사항을 사전에 심의하여 군중 밀집 사고 발생을 미연에 방지하고 주민의 건강과 안전을 보호합니다.

- 대 상 : 관내 500명 이상의 야외 행사 (민간 주최 행사 및 군중 밀집 모임)
- 내 용 : 민간행사 안전 확보 권고 및 사전 대책 마련
- 방 법 : 행사 5~7일 전 위원회 심의 후 결과에 따른 점검 및 예방대책 추진
- 구 성 : 8~11명 (위원장 1명, 부위원장 1명 포함)

중대재해 예방 및 대응

「중대재해처벌등에 관한 법률」 시행에 따라 우리구 직영·위탁·용역·공사에 관한 중대재해 안전보건 이행에 만전을 기하여 중대재해사고 제로화를 추구합니다.

○ 근 거 : 「산업안전보건법」제4조의3, 「중대재해처벌법」제4조

○ 내 용

- 노원구안전보건지킴이(중대재해모니터링단) 운영
- 중대재해 안전보건 시스템 구축
- 위험성 평가 용역, 근골격계 유해요인 용역
- 근로자 작업환경 측정, 현업근로자 건강상담, 배치전·특수건강검진
- 중대시민재해 시설 점검·관리
- 근로자 안전보건교육 실시
- 산업안전보건위원회 운영
- 안전보건 의무이행 점검·관리

○ 소요예산 : 332백만원



2022년 사업성과

- 중대재해팀 신설(2022.2.)이후 2021년 대비 2022년 노원구청 산재 감소(28건⇒11건)

년도	부서	산업재해 건수	산업재해 유형							
			감김, 끼임	절단, 베임, 긁힘	낙하, 비래, 전복	총돌	넘어짐	추락	기타	업무상 질병
2021	여가도시과	2		2						
	일자리경제	9		2		2	5			
	자원순환과	14	1	2	3	2		1	2	3
	푸른도시과	3		2			1			
	소계	28건	1	8	3	4	6	1	2	3
2022	여가도시과	1								1
	일자리경제과	2					2			
	자원순환과	6			1	3	2			
	푸른도시과	2		1			1			
	소계	11건		1	1	3	5			1



2022년 사업성과

- 안심이 이용건수 : 총 658건
(긴급신고: 25건, 귀가모니터링: 633건)

24시간 종합안전서비스 ‘안심이’

스마트폰 앱과 연계된 CCTV 관제센터의 실시간 모니터링으로 비상상황 발생 시 긴급지원을 제공해 24시간 안전한 환경을 조성합니다.

- 대 상: 서울시 여성 등 범죄 취약계층 누구나
- 방 법: 스마트폰 앱스토어에서 ‘서울시 안심이’ 또는 ‘안심이’ 다운로드 실행, 회원가입 후 이용 가능
- 내 용: 위급 상황 시 긴급 신고, 안심귀가모니터링, 안심시설물 위치 안내 등
- 소요예산 : 95백만원



안심마을 지원

여성 및 범죄 취약계층이 안심하고 생활할 수 있도록 안심귀가스카우트, 불법촬영시민감시단, 안심택배함 등 다양한 사업을 추진하여 일상이 안전한 환경을 조성하고자 합니다.

- 대 상: 여성·1인가구 등 노원구민
- 내 용
 - 심야시간 안전귀가 동행지원, 범죄 취약지역 순찰 및 계도
 - 공공·민간 공중화장실 대상 불법카메라 점검
 - 여성·1인가구 등을 위한 무인 택배보관함 운영 등
- 소요예산 : 159백만원



2022년 사업성과

- 안심귀가스카우트 운영(13명):
귀가지원 1,081건 / 순찰 2,158건
- 불법촬영 시민감시단 운영(9명):
공공·민간 개방 화장실 불법촬영기기 점검(1,468개소)
- 안심택배함(15개소) 운영:
평균점유율 25%



공사장 안전관리 (건축공사장, 중소형 민간건축공사장, 해체공사장)

재난발생 위험이 높은 관내 건축공사장(건축공사장, 중·소형 민간건축공사장, 해체공사장)을 대상으로 선제적 안전관리를 추진하여 주민의 생명과 재산을 보호하고자 합니다.

- 대 상 : 관내 건축공사장
- 점검방법 : 공사장 안전점검표 및 해체계획서에 의한 육안점검
- 점 검 자
 - 건축안전센터 공사장안전관리팀(내부전문가), 외부전문가(서울시 건축안전전문위원) 건축과 인허가 담당
- 내 용
 - 건축공사장 : 정기(해빙기, 우기, 태풍, 동절기), 수시(폭설, 강풍 등 예보시)
 - 중·소형 민간건축공사장 : 연면적 1만㎡ 미만 민간건축공사장 집중안전점검
 - 해체공사장 : 해체 허가·신고 공사장에 대하여 해체계획서 검토 및 현장점검
- 기 간 : 2023.1.1. ~ 2023. 12.31.
- 소요예산 : 6,6백만원
 - 건축공사장 안전점검 : 4,8백만원
 - 중소형 민간건축공사장 안전점검 : 1,8백만원
 - 해체공사장 안전점검 : 비예산(건축안전센터 내부 전문가 점검)



2022년 사업성과

- 건축공사장 안전점검(203개소), 중·소형 민간건축공사장 안전점검(12개소)
- 해체공사장 안전점검(139개소)



2022년 사업성과

- 직권 안전점검 : 303개소
- 찾아가는 안전점검 : 9개소
- 사설위험시설물 : 19개소

소규모 노후 건축물 안전관리

안전에 취약하거나 재난 위험이 있다고 판단되는 소규모 노후 건축물 대상으로 안전점검을 실시하여 주민의 생명과 재산을 보호하고 안전사고를 사전에 예방하고자 합니다.

○ 대 상

- 직권 안전점검 : 사용승인 후 30년 이상 경과한 조적조 소규모 민간건축물 등
- 찾아가는 안전점검 : 15층 이하, 연면적 3만㎡ 미만의 임의관리대상 민간건축물 중 해당 건축물 소유자(관리자) 신청 시
 - ※ 「건축물관리법」, 「시설물안전법」, 「공동주택관리법」 등 개별법에 의한 정기점검 대상 건축물 제외

○ 점검절차

- 1차 점검 : 노원구 건축안전센터 내부 전문가 현장 방문
- 2차 점검 : 1차 점검결과, 안전등급 미흡·불량 판정시 전문기관 실시
- 1, 2차 안전점검 결과 미흡·불량 판정시 정밀안전진단 후 구조보강 공사비 보조
 - ※ 1, 2차 안전점검 및 정밀안전진단 비용 : 무료

○ 기 간 : 2023. 2. ~ 12. (찾아가는 안전점검은 상시 운영)

○ 소요예산 : 10.5백만원

어린이보호구역 내 시설 개선을 통한 안전한 통학로 조성

어린이보호구역 내 교통안전시설물을 개선함으로써 어린이의 안전한 통학로 조성에 만전을 기하고자 합니다.

○ 대상 : 관내 어린이보호구역 116개소

- 초등학교 42개소, 유치원 39개소, 어린이집 13개소, 특수학교 2개소, 학원 20개소

○ 기간 : 2023. 3. ~ 2023. 12.

○ 소요예산 : 278백만원(구비), 시비 재배정예산(미확정) 등



2022년 사업성과

- 교통환경 개선사업 (선곡초, 공연초, 태랑초)
- 교통안전시설물 설치사업[과속단속카메라 13대, 옐로카펫 21개소, 보행신호 음성 안내 보조장치 10대, 과속경보표지판 4대, 노후 방호울타리(안전웬스) 교체 3,704m, 시인성 적색 미끄럼방지포장 정비 1,260㎡, 노면표시 재도색 4,083㎡, 보호구역 교통 안전표지판 정비 173개소, 간이중앙분리대 신설 및 정비 240m 등]

청백-e 시스템 활용

5대 지방행정시스템과 연계하여 업무처리 과정의 오류, 비리 등을 사전 예방함으로써 깨끗하고 투명한 청렴행정을 실천합니다.

- 청백-e 시스템 조치율 제고
 - 예방 프로그램 모니터링 내역 및 조치현황 점검
 - 경보발생 사항 및 미조치 내역 관리 철저
- 청백-e 시스템 점검의 날 실시(매주 월) : 모니터링 조치 철저
- 감사자료 활용 : 경보발생 미조치 및 부적정 조치사항 해당부서 감사 시 조치
- 소요예산 : 13백만원

2022년 사업성과

- 경보 발생 모니터링 4,890건 처리

인터넷·진정민원 접수 및 처리

민원이 신속·공정·친절·적법하게 처리되도록 조정 및 관리를 통하여 구민 만족도를 제고하고 구정 이미지 상생을 위하여 노력하고자 합니다.

- 근 거 : 「민원 처리에 관한 법률」
- 방 법 : 인터넷, 유선, 방문 접수
 - 구청장에게 바란다: 구청 홈페이지 (모바일 포함)
 - 새울 상담민원 : 생활불편신고앱, 기관 홈페이지(국민·안전신문고, 구청홈페이지)
 - 응 답 소 : 서울스마트불편신고앱, 유선(120), 응답소 홈페이지, 문자
 - 고충민원: 응답소 연계, 다수인(5명 이상)민원, 방문, 서신 등
- 내 용
 - 주요 민원사항 주간·월간·분기별 보고체계 마련 (구민의 목소리 등)
 - 민원처리 실태 점검(연4회) 및 수시 점검을 통해 민원만족도 향상
 - 법률 근거를 명시하여 결과를 통보하고, 불가 처분 시 이유 및 구제 절차 안내
 - 민원조정위원회를 활용하여 고충(다수인)민원 적극 해소
 - 고충민원 처리 우수직원 평가 및 포상
- 소요예산 : 3.6백만원

2022년 사업성과

- 민원창구별 접수 현황 (2022년)

계	구청장에게 바란다	새울상담민원	응답소	182민원	고충민원(다수인)
70,724	2,372	27,268	40,190	873	21



2022년 사업성과

- 구민상 시상(2022.12.): 8개 분야 8명
- 모범구민표창 시상:
연 4회, 분기별 200명

구민상 시상 및 모범구민 표창

구정에 적극적인 관심을 가지고 지역사회 발전을 위하여 헌신 봉사하는 숨은 일꾼을 발굴하고 격려합니다.

○ 내 용

- 구민상 : 총 9개 부문에 대하여 각 1명 상패 수여
(어버이상, 효행상, 봉사상, 청소년상, 교육발전상, 환경상, 복지상, 문화체육상, 경제진흥상)
- 모범구민표창 : 지역사회 발전에 기여한 자에게 표창 수여(분기별 1회)

○ 소요예산 : 24백만원



2022년 사업성과

- 2022년 19개동 주민자치계획 실행
- 2023년 19개동 주민자치계획(구민참여예산)의제발굴 수립
- 구민참여예산(86개 사업 392,000천원)
- 2023년도 신규 주민자치위원 위촉을 위한 주민자치학교 운영
- 접수 인원 370명, 수료자 280명

고향사랑기부제 운영

개인이 지자체에 기부하고 지자체는 기부금을 주민복지 증진에 사용하는 제도입니다. 지자체는 지방재정을 확충하고, 지역특산품을 답례품으로 제공하여 지역경제 활성화 효과를 기대할 수 있으며 기부자에게는 세액공제와 답례품 제공 혜택을 드립니다.

○ 기부주체·대상 : 개인(법인 불가) / 주소지 제외 전국 모든 자치단체

○ 기부상한액 : 1인당 연간 500만원

○ 기부혜택

- 세액공제(10만원까지 전액 10만원 초과 16.5%)
- 답례품(기부액의 30% 이내)

○ 소요예산 : 13.4백만원

주민자치회 지원사업 추진

주민자치회의 역량 및 권한 강화로 실질적인 주민자치 활성화에 기여하고 주민 스스로 마을 현안을 발굴·해결할 수 있도록 행정적 지원을 지원합니다.

○ 대 상 : 19개동

○ 주요내용

- 주민자치회 구성 및 운영
- 주민총회를 통한 자치계획 수립 및 시행
- 주민자치사업 발굴 및 예산 편성·집행 등

○ 소요예산 : 1,205백만원

마을커뮤니티 공간 활성화 지원

마을 사람들이 스스로 모여 더불어 나누고 함께 어울릴 수 있는 마을커뮤니티 공간을 조성·지원하여 마을공동체 활동 공간 거점을 마련하고 마을공동체 활성화에 기여합니다.



○ 마을커뮤니티 공간 운영 현황

- 공간 현황(총18개소)

연번	유형	공간명	주소	면적	주요시설
1	단순	영축산어울마루	월계동 산125-8, (동산로 초입)	40㎡	커피, 커뮤니티실
2		경춘신힐림센터	공릉로51길 20	278.57㎡	북카페, 커뮤니티실
3		하계어울마루	공릉로58가길 13	134.84㎡	카페 겸 커뮤니티실
4		중계어울마루	한글비석로 371	45.21㎡	북카페, 커뮤니티실
5		수락숲이랑	누원로19	101.3㎡	북카페, 커뮤니티실
6		도암어울마루	덕릉로126나길 14	134㎡	북카페, 커뮤니티실, 공유주방
7		꿈꾸는상계5동 행복발전소	상계동 450-6	129.59㎡	북카페, 커뮤니티실
8		원터어울마루	상계동 753-2	137㎡	북카페, 커뮤니티실
9		상구네행복발전소	한글비석로54길 116	111.51㎡	커뮤니티실
10	복합	불암골행복발전소	중계로14길 53	268.9㎡	북카페, 지역아동센터
11		수락행복발전소	동일로242길 77	285.04㎡	북카페, 커뮤니티실, 지역아동센터
12		초안산숲속 작은도서관	덕릉로60길 199	292.21㎡	도서관, 북카페, 지역아동센터
13		한내행복발전소	마들로3길 13	1,0014.56㎡	도서관, 카페, 주민자치프로그램실, 헬스장 등
14		한내지혜의숲	마들로 86	359.37㎡	도서관, 북카페, 지역아동센터
15		공릉행복발전소	동일로179길 22	691㎡	도서관, 북카페, 지역아동센터
16		공덕골아름드리	동일로186길 3-24 1층	407.66㎡	도서관, 북카페, 지역아동센터
17		가재울지혜마루	한글비석로 97	201.64㎡	도서관, 북카페, 주민자치프로그램실
18		상계숲속작은도서관	동일로227길 106	325.52㎡	도서관, 북카페, 지역아동센터

- 운영방법 : 주민 자율 운영(자원봉사)

○ 마을커뮤니티 공간 활성화 지원

- 공간 운영에 필요한 운영비 교부 및 주요시설 개·보수
- 근무자 처우 개선을 위한 자원봉사자 활동실비 지급 및 역량강화 워크숍 개최
- 내실있는 사업 운영을 위한 컨설팅, 프로그램 및 마을축제 개최 지원 등

○ 소요예산 : 634백만원

2022년 사업성과

- 신규 마을커뮤니티 공간 조성 (중계어울마루, 2022. 2.)
- 마을커뮤니티 공간 운영 지원
 - 공공·공간 운영비 교부 및 주요시설 개·보수 지원
 - 마을커뮤니티 공간 운영위원회 워크숍 개최(1회, 150명 참석)
- 마을커뮤니티 공간 활성화 기반 마련
 - 「서울특별시 노원구 마을공동체 활성화 지원에 관한 조례」 전부개정
 - 마을커뮤니티 공간 운영위원회 소통 간담회 개최(18회)



2022년 사업성과

- 마을공동체 공모사업 23건 지원 (마을살이소모임 10건, 공익적가치형(기획) 1건, 공익적 가치형(제안) 8건, 공동체공간 활성화 4개)
- 마을아카데미 사업(교육사업) 28회 개최
- 2022 더불어 숲을 이루자 “온마을 축제” 개최(2022. 8. 27. 1,500여명 참여)

노원구 마을공동체지원센터 운영

주민 주도 마을사업 및 마을커뮤니티공간 운영 지원을 통해 사람 중심의 신뢰 관계망을 회복하고 소통과 공감하는 마을활동을 활성화함으로써 마을공동체를 실현하고자 합니다.

- 대 상 : 마을공동체 및 공모사업에 관심 있는 주민 누구나
- 주 체 : 노원구 마을공동체지원센터
- 내 용 : 마을공동체 공모사업 추진, 마을커뮤니티 공간 활성화, 마을공동체 교육사업, 더불어 숲을 이루자 축제 개최 등
- 소요예산 : 142백만원



2022년 사업성과

- 2022. 2월 개관
- 2022. 2월~ 11개 시설운영 및 청사관리 (유지보수업체 계약 등)

중계온마을센터 운영

유아부터 어르신에 이르기까지 전 세대가 함께하는 커뮤니티 거점 공간 조성으로 지역주민의 사회 참여 욕구 실현, 어르신 맞춤형 일자리 지원, 청소년 여가문화 조성, 육아 및 자녀 돌봄 문화 형성 등으로 마을공동체를 활성화합니다.

- 위 치 : 한글비석로371(중계동 606-2)
- 규 모 : 지하1층/지상4층(연면적 2,989.54㎡)
- 주요시설 : 작은도서관, 주민사랑방, 공동육아방, 아이휴센터, 마을공동체지원센터, 커뮤니티실, 청소년아지트, 청소년성상담센터, 주민자치지원단, 어르신 일자리지원센터, 어르신청춘카페, 어르신당구클럽 등
- 소요예산 : 331백만원

구민 및 공무원 제안제도 운영

주민과 직원의 구정참여로 행정제도를 효율적으로 개선하여 행정서비스의 질을 높입니다.

- 대 상 : 노원구민 및 공무원
- 참여방법
 - 구 민 : 구 홈페이지(www.nowon.kr) 「소통참여→구민제안」 및 우편, 방문, 팩스
 - 직 원 : 서울행정시스템 「창의제안」
- 제안내용 : 각종 제도개선, 예산절감, 생활편익 등 구정발전 방안 전반



2022년 사업성과

- 제안접수 : 구민 296건, 공무원 20건
- 우수제안 채택 : 구민 1건, 非 구민 7건, 공무원 2건
- 대학생 Idea 채택 : 10건

사망자 등 재산조회 통합처리 (안심상속 원스톱서비스)

사망신고시 1회 방문으로 연관된 민원 17종을 동시에 해결함으로써 신속하고 편리한 원스톱 서비스를 제공합니다.

- 대상자 : 사망자(실종선고자 포함), 피후견인(피성년후견인, 피한정후견인)
- 신청장소 : 전국 시(구), 읍, 면, 동 주민센터 또는 “정부24”온라인
- 신청기간 : 사망한 달의 말일 기준으로 1년 이내
- 신청자격 : (1순위) 직계비속 및 배우자, (2순위) 직계존속 및 배우자, (3순위) 형제자매
- 조회내용 : 사망자의 금융거래, 국세, 국민연금, 사립학교교직원·공무원·군인연금, 근로복지공단 퇴직연금, 건설근로자 퇴직공제금, 군인공제회, 대한지방 행정공제회, 과학기술인공제회, 한국교직원공제회 가입여부, 토지, 건축물, 지방세, 자동차 소유 내역 총 17종

2022년 사업성과

- 운영 실적 : 352건

카카오톡 체납고지서 발송



서울시 최초 체납고지서를 카카오 알림톡으로 발송하여 효율적 체납징수 및 종이고지서 발송 최소화로 탄소중립을 실천하고자 합니다.

- 대 상 : 노원구 지방세 및 세외수입 체납자
- 목 적 : 모바일 전자고지로 구민 편의성 제고 및 세입징수 확대 제고
- 사업내용
 - 체납내역 등을 모바일 전자문서인 카카오 알림톡 발송으로 납부촉려
 - 우편요금 등 예산절감 및 탄소중립 실천
 - 송달률 증가 및 고지서 미수령 인원감소에 따른 세입징수 확대 예상
 - 플랫폼 서비스의 구정 업무 확대 활용 가능(행정, 복지, 의료, 재난재해 등)
- 기 간 : 2023. 1. 1. ~ 12. 31.

법률, 금융 취약계층 지원 (법률홈닥터, 금융복지상담센터)



저소득층 및 법률·금융 취약계층에게 무료 상담(법률·금융) 서비스를 제공하고 복지서비스 및 유관기관 연계 등을 통해 실질적인 사회적, 경제적 자립을 지원하고자 합니다.

- 지원대상
 - 법률홈닥터 : 사회적 취약계층(기초수급자, 장애인, 독거노인, 범죄피해자 등)
 - 금융복지상담센터 : 노원구 구민 누구나
- 지원내용
 - [법률홈닥터]
 - 생활법률 전반(채권·채무·근로관계·임금 등) 법률 상담(※ 소송수행은 제외)
 - 지원기간 : 연중(주말, 공휴일 제외)
 - 상담시간 : 평일 9~12시, 13시~18시
 - 위치 : 노해로 455(인산빌딩 4층)
 - 신청방법 : 전화 ☎ 02-2116-3508, 홈페이지(<http://lawhomedoctor.moj.go.kr>)
 - [금융복지상담센터]
 - 채무조정상담, 가정재무상담, 금융역량강화 등
 - 지원기간 : 연중(주말, 공휴일 제외)
 - 상담시간 : 평일 9~12시, 13시~18시
 - 위치 : 동일로174길 27(노원사회적경제지원센터 1층)
 - 신청방법 : 전화 ☎ 02-711-6860~1, 홈페이지(<http://sfwc.welfare.seoul.kr>)
- 소요예산 : 2백만원

2022년 사업성과

- [법률홈닥터]
 - 법률상담 및 정보제공 876건, 구조알선 215건, 법률문서 작성 54건
- [금융복지상담센터]
 - 상담실적 156건, 채무조정 접수 81건(개인파산 80건/개인회생 1건),
 - 채무조정 신청액 277.8억

마을변호사 및 마을법무사 운영

시민들이 생활 속에서 접하는 법률문제를 쉽고 편리하게 상의하고 법률적 조언을 받을 수 있도록 하여 대시민 법률서비스를 확대합니다.

- **상담대상** : 서울시민
- **운영방법** : 각 동 주민센터 배치, 월 1~2회 상담
- **신청방법** : 각 동 주민센터 전화 신청 및 홈페이지 신청
(서울시 법무행정서비스)



2022년 사업성과

- 마을변호사 상담건수 : 630건
- 마을법무사 상담건수 : 174건

법률주치의 야간톡톡 운영 (야간 무료법률상담)

각종 법률문제로 어려움을 겪고 있는 구민에게 법률상담서비스를 제공하여 구민의 권리보호 및 법률복지 증진에 기여합니다.

- **운영장소** : 노원구청 1층
- **상담대상** : 노원구민, 구 소재 사업자·종사자·학생 등
- **상담내용** : 민사, 형사, 가사 등 생활과 관련된 법률해석 및 권리구제 방안 등
- **상담방법** : 사전예약 후 지정된 일자에 상담관과 대면 상담
- 사전예약 : 전화 및 노원구청 홈페이지
(열린행정>법률상담>법률주치의 야간톡톡)
- **소요예산** : 3백만원





야간 세무민원상담실 운영

일반인에게 낮설고 어려운 세금 문제를 보다 편리하게 해결할 수 있도록 세무상담서비스를 제공하여 주민 친화적인 세무행정을 구현합니다.

- 대 상 : 세무상담이 필요한 구민
- 방 법 : 구 홈페이지 사전 예약 후 구청 방문하여 상담
- 사업내용
 - 운영인원 : 전문 세무사 16명, 세무부서 직원
 - 재능기부 세무사 : 양도소득세, 상속증여세 등 국세 관련 상담
 - 세무부서 직원 : 취득세, 재산세 등 지방세 관련 상담
- 기 간 : 2023. 2. 1. ~ 12. 31. 매주 수요일 18:00 ~ 20:00
- 소요예산 : 4백만원

2022년 사업성과

(단위 : 명)

총계	국세					지방세		
	소계	양도세	증여세	상속세	기타	소계	취득세	재산세
275	267	166	55	21	25	8	7	1

납세자보호관 및 마을세무사 운영

지방세 납세자의 고충민원 처리와 지방세 상담을 하는 납세자보호관과 생활 속에서 해결해야 하는 세금 고민을 마을(동)단위로 지정된 세무사에게 도움을 받을 수 있도록 지원합니다.

- 대 상 : 노원구민
- 방 법 : 국세 및 지방세 전화상담
- 내 용
 - 전화 한 통화로 지방세 및 국세 납세자의 세무 상담
 - 세금 문제에 어려움을 겪는 구민과 재능기부 마을세무사와 연결
 - 비대면 상담 : 전화, 팩스 등으로 세무 상담
 - 대면 상담 : 복잡하거나 전화 등 1차 상담 이후 추가 문의사항이 있는 경우 상담
 - 현장 중심 세무상담실 운영
 - 5월 종합소득세·개인지방소득세 신고 창구 내「찾아가는 상담창구」운영
 - 세무 상담 접수 후 지방세는 납세자보호관, 국세는 마을세무사 전화상담
- 소요예산 : 1백만원

2022년 사업성과

- 5월 지방소득세 도움 창구 내「찾아가는 상담창구」운영 72건
- 납세자보호관-세무 상담 470건, 고충 민원 2건
- 마을세무사-국세 상담 466건, 지방세 상담 23건

사회 초년생을 위한 전월세 안심계약 도움서비스

부동산 계약에 어려움을 겪는 1인 가구가 안심하고 집을 구할 수 있도록 전문가 상담 및 동행서비스를 제공하여 전월세 계약 피해를 방지하고자 합니다.

- 대 상 : 노원구 거주 또는 거주예정 1인가구
- 방 법 : 부동산계약 상담 및 집보기 동행 서비스 제공
- 내 용
 - (현장동행) 집보기에 동행하여 유의사항 등 조언
 - (탐색상담) 부동산계약 유의사항, 관련법령 등 전문상담
 - (맞춤정보) 주택마다 고유의 특성을 갖는 점을 감안, 맞춤정보 제공
- 사업기간 : 매주 월, 목요일 13:30~17:30
- 소요예산 : 24.9백만원



2022년 사업성과

- 부동산등기부 보는 방법 등 집 구할 때 유의 사항 상담(203건), 안심동행(1건)
- 대학교로 찾아가는 안심동행 상담실 운영(6회)

이웃과 함께하는 건축가 재능나눔

노원구건축사회의 재능기부를 통해 건축 무료 상담을 운영함으로써 주민들의 건축에 대한 고충을 해소합니다.

- 대 상 : 노원구민
- 내 용 : 영세한 소규모 건축물 도서작성 및 감리 무료 서비스
- 사업기간 : 매주 수요일 14:00~17:00, 건축과 상담실(구청3층)



수요 야간 민원실 운영

정규 근무시간 내 구청 방문이 어려운 직장인 및 학생 등을 위하여 매주 수요일 연장 근무를 실시하여 민원편의를 극대화 합니다.

○ 사업기간 : 매주 수요일(주1회), 18:00~20:00 (2시간)

○ 내 용 :

- 민원증명발급 : 주민등록 등·초본, 인감증명 등 발급
- 가족관계등록신고 및 증명 발급
- 여권 접수·교부

2022년 사업성과

- 운영 실적 : 1,374건



노원구 소식지 발행

구민들에게 필요한 구정정보와 다양한 소식들을 실은 소식지를 매월 정기적으로 발행·배포합니다.

○ 구 소식지 : '힐링 노원'

- 발행주기 : 월 1회
- 발행부수 : 월 222,000부

○ 어르신 소식지 : '신나는 노원'

- 발행주기 : 계간 1회
- 발행부수 : 계간 15,000부

○ 주요내용 : 주요구정, 행사, 힐링·문화·건강복지·교육·소통 등 정보 제공

○ 소요예산 : 373백만원

2022년 사업성과

- 구 소식지(힐링 노원) 12회 / 월 222,000부(연 266만부) 발행
- 어르신소식지(신나는 노원) 3회 / 분기 15,000부(연 4만5천부) 발행
- ※ 일상회복 시점인 2분기(여름호)부터 발행 재개

노원마을미디어지원센터 운영

지역사회 미디어활동 거점공간을 마련하여 민주적 소통문화 구축 및 디지털시대의 새로운 소통모델을 창출합니다.

○ 위 치 : 노원로26가길 12(상계2동)

○ 규 모 : 지하1층/지상4층(대지 178㎡, 연면적 455㎡)

○ 주요시설

- 지하1층 : 영화관, DVD감상실
- 지상1층 : 사무실
- 지상2층 : 디지털강의실, 일반강의실, 동아리방
- 지상3층 : 영상스튜디오, 1인미디어실, 동아리방
- 지상4층 : 라디오스튜디오(7인실1, 3인실1)

○ 내 용

- 체계적인 미디어교육 : 영상촬영, 영상편집, 라디오녹화, 유튜브 등
- 무료 영화상영 : 정기상영회, 가족영화관, 청춘극장, 독립영화 등 상영
- 미디어 장비대여 : 미디어 제작에 필요한 장비 대여
- 미디어 공간대관 : 미디어 작업 및 교육 등에 필요한 공간 대관
- 미디어단체 활동 : 노원마을미디어사회적협동조합, 노원FM, 노원유쓰캐스트, 나우온미디어, 이야기발전소, 수집소, 안마을신문 등

○ 소요예산 : 149백만원



2022년 사업성과

- 상설 미디어강좌(영상편집 강좌 등) 운영(15건 강좌, 61회)
- 돌봄 미디어교실 운영 (9개 아이휴센터, 54회)
- 청소년미디어체험 (12개교)
- 시설 및 장비이용 (3,999명)
- 콘텐츠 제작지원 (37개 영상 콘텐츠)
- 노원음악방송 운영(주간야간방송, 주 6일)
- 중계지원 29건





유튜브·SNS 활용 주민소통 활성화

유튜브 및 다양한 SNS 채널을 적극 활용하여 사용자 중심의 콘텐츠를 제작하고 참여형 이벤트 등을 통해 주민과의 양방향 소통을 활성화합니다.

- 유튜브 채널 : 노원구청 미홍씨
 - 재생목록 : 뉴스, 미홍씨캠, 어있네, 보들노원소식
 - 뉴스 : NBS의 줄임말로, 구정 소식이 친근히 느껴질 수 있도록 만든 새로운 뉴스 포맷
 - 미홍씨캠 : 르포, 뮤직비디오 등 다양한 장르의 영상을 올리는 포괄적 카테고리
 - 어있네 : '어머 이런 것도 있었네'의 줄임말로, 명소 등 구정 정보 카테고리
 - 보들노원소식 : 시·청각장애인을 위한 월간 수어영상소식지 카테고리
- SNS 채널 : 3개
 - 네이버블로그 : 노원구청
 - 페이스북 : goodnowon
 - 인스타그램 : goodnowon
- 기타 매체
 - 당근마켓 : 동네소식, 비즈프로필 운영(공공 프로필 예정)
- SNS 이벤트 개최 : 2023년 상반기, 하반기 예정
- 제16회 노원 사이버 사진 공모전 개최
 - 공모주제 : 나의 노원 이야기(사람·자연·문화·어린이)
 - 공모기간 : 2023. 10. 2. ~ 10. 31.
 - 소요예산 : 5.5백만원

2022년 사업성과

- SNS 운영실적

구분	명칭	매체명	개설일	추진실적	
				기준	2022. 12.
SMS	노원구청 미홍씨	유튜브	2021.3월	구독자 수	5,488
	goodnowon	페이스북	2012.2월	팔로워 수	16,248
	노원구청	블로그	2012.6월	누적방문자 수	8,296,737
	goodnowon	인스타그램	2017.6월	팔로워 수	5,630
	노원구청	당근마켓	2021.11월	게시물 수	97

- 유튜브 채널 '노원구청 미홍씨' 영상콘텐츠 업로드 149건
- SNS 이벤트 : 2회 실시(7, 11월)
 - 당첨자 총 121명(참여자 총 1,734명)
- 제15회 사이버사진공모전 개최
 - 총 684건 접수, 14작품 선정(총 상금 370만원)

내일이 기대되는 문화도시 노원

2023년
주요업무계획

색인



색인

구분	사업명	Page
	겨울 테마파크 노원 중앙천 눈썰매장 운영	85
	경춘선숲길 가을음악회	74
	경춘선숲길 갤러리 신축	76
	고향사랑기부제 운영	196
	공공미술 프로젝트 운영 (노원역 미디어아트 및 당현빛길)	78
	공동육아방 설치 및 운영	125
	공동주택 지원사업 추진	55
	공릉구민체육센터 신축	81
	공릉동도깨비시장 간판개선	184
	공릉동도깨비시장 고객지원센터 건립	183
	공사장 안전관리 (건축공사장, 중소형 민간건축공사장, 해체공사장)	193
	광운대역 체육센터 신축	82
ㄱ	광운대역세권 미래복합도시 개발	49
	구 체육대회 개최 지원	83
	구립 수락노인종합복지관 건립	140
	구립 장애인주간보호시설(제2평교) 운영 지원	144
	구립도서관 및 작은도서관 운영	118
	구립예술단체 운영	78
	구민 및 공무원 제안제도 운영	199
	구민 정보화교육 운영	117
	구민상 시상 및 모범구민 표창	196
	구민안심보험 가입	188
	국가암검진사업	160
	국공립어린이집 그린리모델링 사업	126
	그린파킹 조성사업	68
	금연환경 조성사업	159
	긴급복지지원사업	172
	납세자보호관 및 마을세무사 운영	202
ㄴ	노동복지센터 운영	181
	노원 50플러스센터 운영	140

구분	사업명	Page
	노원 거리예술제	75
	노원 뚝뚝뚝 돌봄단 운영	169
	노원 아이편한택시 운영	124
	노원 청년일삶센터 운영	149
	노원 청년정책 거버넌스 운영 (청년정책 네트워크)	151
	노원교육복지재단 운영	168
	노원교육플랫폼 운영	112
	노원구 건강관리센터 운영	155
	노원구 구민감사관 운영	188
	노원구 도전속 운영	149
	노원구 돌봄SOS센터 사업	170
	노원구 마을공동체지원센터 운영	198
	노원구 소식지 발행	204
	노원구 아동보호전문기관 운영	132
ㄴ	노원구 아동복지관 운영	131
	노원구 육아종합지원센터 운영	125
	노원구 장애인일자리지원센터 운영	144
	노원구 청년 일자리센터 '청년내일' 운영	148
	노원구 청소년상담복지센터 및 대안교육 위탁교육기관 운영	134
	노원구 푸드뱅크마켓센터	168
	노원구민 자전거보험 가입	86
	노원기차마을(스위스관)	94
	노원달빛산책	73
	노원마을미디어지원센터 운영	205
	노원문화예술회관 리모델링	76
	노원문화원 운영	77
	노원문화재단 운영	77
	노원불빛정원	94
	노원사랑상품권 발행	182

구분	사업명	Page
	노원사회적경제지원센터 운영	180
	노원수학문화관 운영	110
	노원시니어클럽 운영	140
	노원아이돌봄센터 운영	128
	노원안심어린이집 사업 (어린이집 교사 대 아동비율 축소)	124
	노원안심일자리(공공근로) 사업	182
	노원어르신행복주식회사 운영	138
	노원어르신휴센터 운영	141
	노원에너지제로주택 및 부속시설 관리	56
	노원에코센터 운영	57
	노원여성교육센터 운영	115
	노원장애인지원센터 '디딤돌' 운영	143
	노원정원지원센터	90
L	노원천문우주과학관 운영	110
	노원탈축제	73
	노원평생학습대학 운영	113
	노원혁신교육지구사업 추진	111
	노원형 거리가게 노점부스 교체사업	69
	노원형 건강도시 조성사업	155
	노원형 돌봄 '아이휴센터' 조성 및 운영	129
	노원형 산모신생아 건강관리 본인부담금 지원	161
	노원형 어르신 일자리 사업	137
	노원형 학생 치과주치의사업	165
	노원환경재단 운영	56
	노원힐링캠핑장 운영	103
	노해공원 청소년테마 체육공원 조성	87
	노후 공동주택 낮은 배관 교체 지원	54
	뇌병변장애인 비전센터 운영 지원	144
C	다문화가족지원센터 운영	127
	도농상생 직거래장터 운영	107

구분	사업명	Page
	도시농업 활성화 교육프로그램 운영	106
	도시농업 활성화 텃밭조성	106
	동네공원 재탄생(근린공원 재생 및 어린이공 원 시설개선)	99
	동네배움터 운영	115
C	동네하천 재탄생	98
	동부간선도로 노원교 진·출입램프 설치	64
	동북선 도시철도 건설	64
	동일로 일대 간판 및 경관개선사업	68
	동주민복지협의회 운영	171
	드림스타트 운영	131
	마들체육공원 재생사업	101
	마을배움터 및 창의인성 체험학습 운영	116
	마을번호사 및 마을법무사 운영	201
	마을커뮤니티 공간 활성화 지원	197
	맞춤형 구인구직활성화 및 무료법률상담	181
□	명절 연휴 반려견 쉼터	178
	모아타운(소규모 주택정비 관리지역)	53
	목예원 운영	105
	미취업청년 스터디카페 이용권 지원	150
	민·관협력 통합사례관리 지원	172
	민간행사 안전심의위원회 운영	190
	바이오메디컬 클러스터 조성	49
	반려동물 놀이터 조성	178
	반려동물 문화축제	177
	발달장애인평생교육센터 운영	145
B	방문건강관리사업	158
	백운교육 정비	65
	버스정류소 따숨쉼터 및 운영의자 운영	67
	법률,금융 취약계층 지원 (법률휴닥터, 금융복지상담센터)	200

색인

구분	사업명	Page
	법률주치의 야간특독 운영 (야간 무료법률상담)	201
	보건지소 운영	152
	보호아동 및 자립준비청년 자립지원사업	136
	복지 더 채움	176
	복지사각지대 발굴(대문살피기의 날)	175
	부설주차장 야간개방 사업	67
	북부간선도로 태릉~구리IC 확장	65
	북한이탈주민 지원사업	176
	불암산 나비정원	90
	불암산 더불어숲 운영	104
바	불암산 목예공방 조성(가재울농원부지)	100
	불암산 산림치유센터	91
	불암산 생태학습관	91
	불암산 순환산책로 관리	92
	불암산 전망대 엘리베이터	92
	불암산 철쭉제	72
	불암산 힐링타운 내 반려동물 테마놀이터 조성	93
	불암산 힐링타운 내 어린이책심터 조성	93
	불후의 명강 운영	116
	빠른 재건축 재개발 (정밀안전진단 비용 지원 추진)	51
	사망자 등 재산조회 통합처리 (안심상속 원스톱서비스)	199
	사회 초년생을 위한 전월세 안심계약 도움서비스	203
사	사회적 고립가구 발굴 및 지원 (고독사 예방사업)	175
	상계3·4동 재정비 신주거·문화중심도시 조성	52
	상계5동 신속통합기획 주택재개발사업	54

구분	사업명	Page
	상계구민체육센터 신축	81
	상계역~보람아파트 사거리 보도환경 개선	66
	상계중앙시장 아케이드 증축 설치	183
	새활용센터 건립	59
	생명존중문화 조성 및 자살예방사업	162
	서울 어울림체육센터 신축	80
	서울청년센터 노원 오랑 운영	150
	성인문해교육 지원사업 운영	117
	소규모 노후 건축물 안전관리	194
	소나무센터(위기가정 통합지원센터) 운영	171
	소상공인 신용보증 지원 출연	184
나	소형음식점 대상 음식물쓰레기 용기세척 및 소독	60
	수락산 벽운계곡 주변 힐링타운 조성	102
	수락산 선셋음악회	74
	수락산 순환산책로 운영	97
	수락산스포츠타운 운영	80
	수락산역 복합문화공간 운영	79
	수요 야간 민원실 운영	204
	수제맥주축제	72
	스마트 도시 통합운영센터 효율적 운영	189
	신체활동 사업	157
	심폐소생술(구조 및 응급처치) 교육 사업	189
	아동청소년 친화도시 조성 및 활성화	130
	아파트 경비·미화원 기본시설 지원	185
	아픈아이 돌봄서비스 지원사업	127
오	안심마을 지원	192
	야간 세무민원 상담실 운영	202
	야외 무더위쉼터 힐링냉장고 운영	190
	어르신 건강동행사업(건강돌봄서비스 사업)	158

구분	사업명	Page
	어르신 대상포진 무료 예방접종사업	137
	어르신 스포츠센터 확충	87
	어르신 일자리지원센터 운영	138
	어르신-대학생 주거공유 (한 지붕 세대공감) 추진	174
	어르신친화도시 조성	141
	어린이 건강체험관 운영사업	167
	어린이 보호구역 내 시설 개선을 통한 안전 전환 통학로 조성	194
	에코마일리지 사업	58
	영양관리사업	156
	영유아전용 학대 피해아동 보호시설 운영	135
	영축산 근린공원 조성	100
○	영축산 순환산책로 운영	96
	우리동네 물놀이장 운영	84
	운동하러 노원가게 신체활동 교구 대여	157
	원어민 영어 화상학습 운영	113
	월계~상계 특고압 송전탑 지중화사업	61
	월계구민체육센터 운영	83
	월계도서관 리모델링	121
	월계역 3번출구 인근 불법건축물 정비와 보행환경 개선사업	101
	유아숲체험원 운영	105
	유튜브·SNS 활용 주민소통 활성화	206
	이동건강버스 사업	166
	이웃과 함께하는 건축가 재능나눔	203
	인터넷·진정민원 접수 및 처리	195
	자원순환관련 시설운영(재활용센터,리사 이클링마켓,녹색장터되살림)	60
㉠	자전거교실 운영	85
	자전거대여소 및 무료 스템세척기 운영	86

구분	사업명	Page
	장애인 구강건강관리사업 운영	145
	장애인 구정 소식지 제작	147
	장애인 실종예방 지원사업	147
	장애인 이동기기 수리비 지원	146
	장애인 전동보장구 보험가입	146
	장애인 친화 미용실(헤어카페 더 휴) 운영	142
	장애인 친화도시 조성	143
	장애인 편의증진 기술지원센터 운영	146
	장애인자립생활지원센터 운영 지원	145
	재건축 재개발 신속추진TF 운영	51
	저장장애가구 주거환경개선 지원	173
	전동휠체어 운전연습장 설치 및 운영	142
	전통문화체험관 조성	76
	정신건강사업	163
㉠	주거취약계층을 위한 집수리사업	173
	주민자치회 지원사업 추진	196
	주택 재건축정비사업	53
	중계·등나무공원 녹지연결로 조성	99
	중계구민체육센터 신축	82
	중계본동(백사마을) 주택재개발사업	52
	중계은마을센터 운영	198
	중대재해 예방 및 대응	191
	중독관리통합지원사업	163
	중랑천 중심 수변문화공원 조성	50
	중랑천 환경센터 운영	57
	중소기업육성기금 용자 지원	184
	중평어린이공원 실내놀이터 조성	102
	지속가능한 사회적경제 기반 조성	179
	지하철역 에스컬레이터 등 확대 설치	66

색인

구분	사업명	Page
	창동차량기지 및 도봉운전면허시험장 이전 개발	48
	찾아가는 동주민센터 추진	169
	찾아가는 오케스트라	75
	척추측만증 및 거북목증후군 검진사업	160
	철쭉동산 관리	92
	청년 창업지원 사업	149
	청년아지트 운영	79
	청백-e 시스템 활용	195
	청소년 진로직업체험	133
㉔	청소년아지트 운영	132
	청소시스템 개선을 통한 도시청결도 제고	59
	청춘카페 운영	139
	초안산 도자기체험장 운영	104
	초안산 캠핑장 운영	103
	초안산 힐링타운 조성	97
	취·창업 박람회	185
	취약계층을 위한 의료·유급병가 지원	161
	취약근로자 생활임금제도 시행	181
	치매관리사업	164
	친환경 학교급식 지원	112
	카카오톡 체납고지서 발송	200
ㅋ	카페 '기차가 있는 풍경'	95
	캠퍼스타운 조성 사업(종합형, 단위형)	151
	타임뮤지엄	95
ㅌ	탄소중립사업 추진	55
	태양광 미니발전소 보급사업	58
	평생교육원 운영	114
ㅍ	평생학습 축제 개최	116
	폭염 대비 그늘막 설치	190

구분	사업명	Page
	하계어울림센터 운영	120
ㅎ	학대피해아동 쉼터 운영	135
	학생 및 아동 치과주치의 사업(서울시)	165
	한부모가족 지원	126
	화랑대 역사관	96
ㅎ	화랑로~북부간선도로 진·출입램프 신설	65
	휴먼라이브러리 운영	121
	힐링하시게! 댕댕하우스 반려동물문화센터 운영	177
	20대 청년 문화생활비 지원	148
기	24시간 종합 안전서비스 "안심이"	192
타	시 자원순환 회수로봇 시범 실시	61
	GTX-C 개통	64

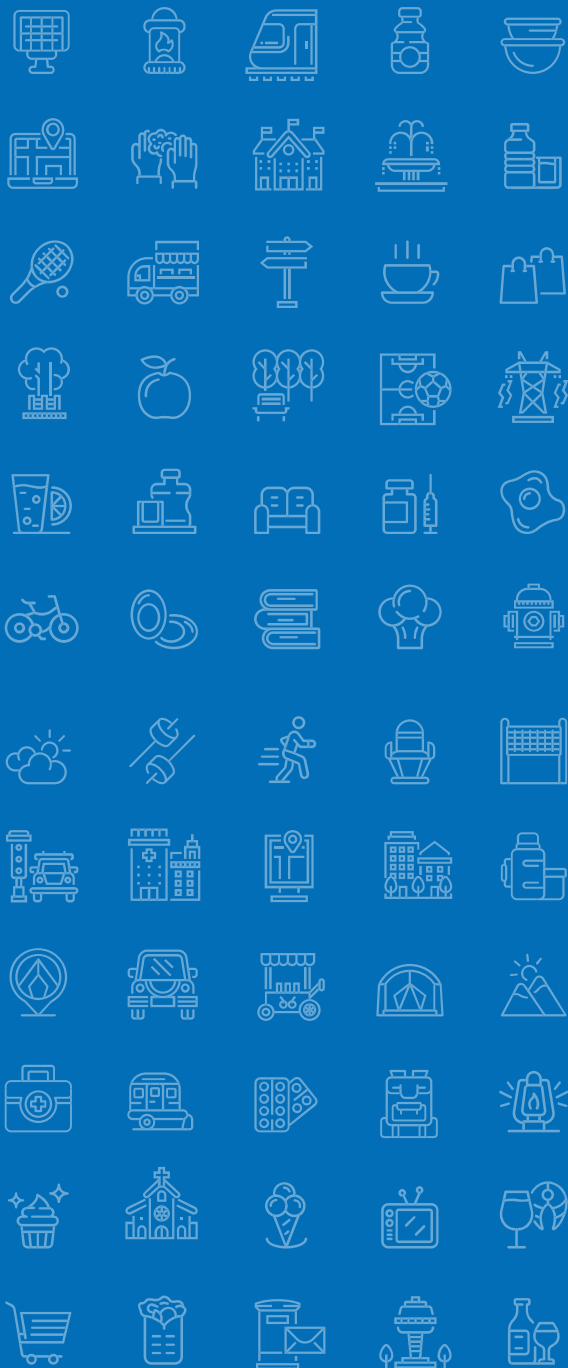

내일이 기대되는 문화도시 노원

주소 서울시 노원구 노해로 437

발행처 기획예산과 ☎ 02-2116-3159