

발간등록번호
51-6110000-002548-10

2024 하반기 달라지는

서울시 정책
미리 알고 알차게 즐겨요!



서울새화 이런



2024 하반기 달라지는

서울생활 이력

서울시 정책
미리 알고 알차게 즐겨요!



2024 하반기 달라지는



서울시 정책
미리 알고 알차게 즐겨요!

서울생활 이렇게



이렇게 구성되어 있습니다.

하반기 달라지는 서울생활이란?

매년 하반기 새롭게 시작되는 서울시의 주요 사업과 달라지는 제도, 신규 개관시설을 시민들이 알기 쉽게 정리하여 전자책으로 발간 하였습니다. 하반기 달라지는 서울생활을 통해 생활에 꼭 필요한 유용한 정보를 놓치지 않고 이용하시기 바랍니다.

하반기 달라지는 서울생활, 이렇게 구성됩니다.

2024년 7월부터 달라지는 '동행·매력 특별시 서울'의 주요 사업으로 구성되어 있습니다.

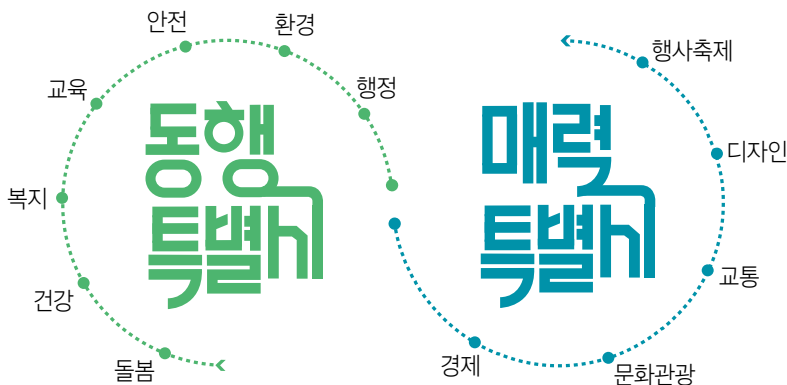



서울시 정책 미리 알고 알차게 즐겨요!

하반기 달라지는 서울생활, 이렇게 만나보세요.

- 도입부에는 시민들이 쉽게 이해할 수 있도록 동행·매력 특별시의 핵심사업을 서울시 공식 상징물인 해치가 일러스트로 소개합니다. 또한 시민들이 필요에 따라 정보를 쉽게 찾을 수 있도록 ‘월별로 보는 달라지는 서울생활’, ‘지도로 보는 달라지는 서울생활’ 페이지를 구성하였습니다.
- 본문에는 각 사업의 핵심내용을 시민들이 알아볼 수 있도록 부각해 배치하고, 이용방법과 유의사항 등 구체적인 내용은 Q&A로 풀었습니다. 추가로 궁금한 사항은 본문 하단의 전화, 누리집(홈페이지), 누리소통망(SNS) 등을 통해 문의할 수 있습니다.
- 후반부에는 『2024 하반기 달라지는 서울생활』 주요 사업을 담당하는 서울시 주무부서와 담당자를 소개하는 ‘함께 만든 사람들’이 실려 있습니다.
- 『2024 하반기 달라지는 서울생활』 전자책은 서울시 누리집 (<https://www.seoul.go.kr>) 과 ‘정보소통광장’ (<https://opengov.seoul.go.kr>) 에서 누구나 쉽게 열람할 수 있으며, 서울시 대표 소통 포털 ‘내 손안에 서울’(<https://mediahub.seoul.go.kr>) 에서도 만나볼 수 있습니다.

2024 하반기 달라지는 서울생활

월별로 보는 2024 하반기 달라지는 서울생활	05
해치가 소개하는 2024 하반기 달라지는 서울생활	06
지도로 보는 2024 하반기 달라지는 서울생활	08

동행특별사

돌봄	01 35세 이상 임신부 의료비 지원	12
	02 서울형 키즈카페 확대 설치	13
건강	03 서남권역 난임·우울증 상담센터 추가 조성·운영	18
	04 전 국민 마음투자 지원사업	20
복지	05 재가 의료급여 전 자치구 확대 실시	23
	06 탈시설 정신장애인 자립정착금 지원사업	25
	07 청년부상 제대군인 종합건강검진 및 의료비 지원	26
교육	08 '서울런(Seoul Learn)' 지원대상 확대	28
	09 국내최초 의료기반 예술형 대안학교 신설	30
	10 발달장애 평생교육 레인보우 예술센터 구축	32
	11 서울시50플러스 동부캠퍼스 개관	34
	12 안전물품(헬프미, 안심경광등) 지원사업	36
13 마곡안전체험관 운영	38	
환경	14 2024년 조기폐차 보조금 지원사업 대상자 선정 방식 개선	40
	15 녹색실천 운전마일리지 시범 운영	42
	16 건물 에너지 신고·등급제	44

행정	17 수도권 전자고지 이용자 확대 추진	46
	18 수도권 온라인 감면 신청 도입	48

매력특별사

경제	19 서울로봇인공지능과학기술관 개관	52
	20 청년취업사관학교 신규 캠퍼스 개관	54
	21 중소기업 매출채권보험료 지원	57
	22 중소기업 수출보험·보증료 지원	58
문화관광	23 서울문화예술교육센터 (강북, 은평, 서초) 개관	60
	24 서울연극창작센터 (연극창작지원시설) 개관	62
	25 의정부지 역사유적광장 조성	64
	26 서울사진미술관 개관	66
	27 서울 도심 등산관광센터(관악산점) 조성·운영	67
	28 기후동행카드 본사업 시행	70
29 한강 리버버스(가칭) 운영	72	

디자인	30 서울형 가로쓰레기통 디자인 개발	75
	31 서울시청 1층 로비 개편	76

행사축제	32 2024 서울, 게임·e스포츠 워크 개최	78
	33 2024 서울 뷰티워크 개최	80
	34 2024 서울콘(SEOUL Con) 개최	81
	35 서울 스마트라이프워크 개최	82
	36 2024년 하반기 주요 축제 및 행사	84

월별로 보는 2024 하반기 달라지는

서울생활



상반기

청년부상 제대군인 종합건강검진 및 의료비 지원	26
국내최초 의료기반 예술형 대안학교 신설	30
발달장애 평생교육 레인보우 예술센터 구축	32
수도요금 전자고지 이용자 확대 추진	46
수도요금 온라인 감면 신청 도입	48
2024년 조기폐차 보조금 지원사업 대상자 선정 방식 개선	40
건물 에너지 신고·등급제	44
마곡안전체험관 운영	38
서울시청 1층 로비 개편	76



7월

기후동행카드 본사업 시행	70
35세 이상 임산부 의료비 지원	12
서남권역 난입·우울증 상담센터 추가 조성·운영	18
전 국민 마음투자 지원사업	20
재가 의료급여 전 자치구 확대 실시	23
탈시설 정신장애인 자립정착금 지원사업	25
중소기업 매출채권보험료 지원	57
서울형 가로쓰레기통 디자인 개발	75



8월

서울로봇인공지능과학관 개관	52
----------------	----



9월

2024 서울, 게임·e스포츠 워크 개최	78
2024 서울뷰티워크 개최	80



10월

한강 리버버스(가칭) 운영	72
녹색실천 운전마일리지 시범 운영	42
서울 스마트라이프워크 개최	82



11월

서울 도심 등산관광센터(관악산점) 조성·운영	67
서울사진미술관 개관	66



12월

2024 서울콘(SEOUL Con) 개최	81
------------------------	----



하반기

서울형 키즈카페 확대 설치	13
안전물품(헬프미, 안심경광등) 지원사업	36
'서울런(Seoul Learn)' 지원대상 확대	28
청년취업사관학교 신규 캠퍼스 개관	54
서울시50플러스 동부캠퍼스 개관	34
서울문화예술교육센터(강북, 은평, 서초) 개관	60
서울연극창작센터(연극창작지원시설) 개관	62
의정부지 역사유적광장 조성	64
중소기업 수출보험·보증료 지원	58



동행 특별기

“엄마·아빠 우리 키즈카페 놀러가요!”
아이들이 재미있고 안전하게 놀며 건강하게
성장하도록 서울형 키즈카페를 두배 늘립니다.
(74개소 → 130개소)



총성! 고생하셨습니다~ 청년부상 제대군인에게
종합건강검진과 의료비를 지원합니다.



토닥토닥! 여러분의 마음에 위로를 드려요~
정서적·심리적 어려움이 있는 시민 모두에게
전문심리상담서비스 비용을 지원합니다.



교육사다리를 더욱 튼튼하게~
국내 최초로 '의료기반 예술형 대안학교'를 신설해
발달지연 학생의 건강한 성장을 지원하고,
공정한 교육기회를 제공하는 서울형 교육플랫폼
'서울런'의 가입대상자를 확대합니다.



성폭력, 스토킹 등 범죄 피해 우려자에게 112신고가
가능한 휴대용 SOS 비상벨과 안심경보기 세트를
서울시민뿐만 아니라 서울에서 생활하는 직장인과
학생에게도 지원합니다.



35세 이상 임신부의 건강한 출산을
서울시가 진료비 지원으로 응원해요!

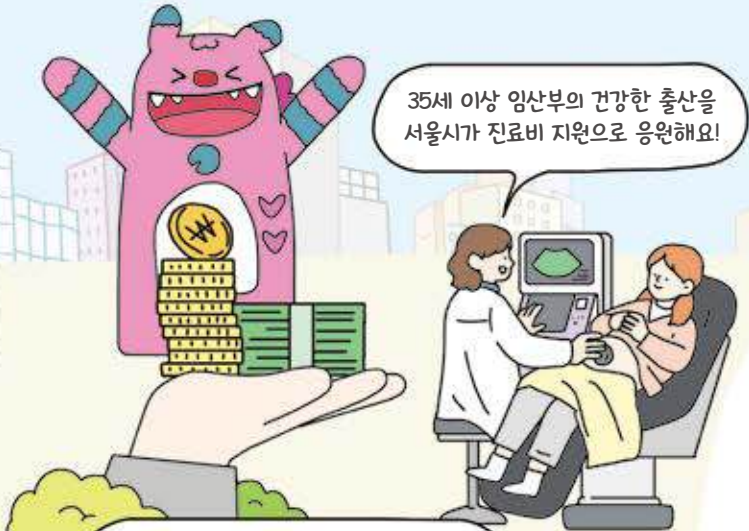

매력특별시

‘청년취업사관학교’의 디지털 신기술 분야
실무 맞춤형 교육을 통해 비전공자이지만
IT기업에 개발자로 취업 성공했어요!
2024년 말까지 **5개소를 추가 개관!**



조선시대 최고 관청인 의정부 유적이 ‘의정부지 역사유적광장’으로
재탄생해요. 도심 한가운데서 역사의 흔적을 느낄 수 있는
휴식 공간이 될 거예요.만 19~39세라면 청년할인 혜택도 받아요.

지하철, 버스, 따릉이까지! ‘기후동행카드’ 하나면
서울 어디든 무제한으로 이용할 수 있어요.
만 19~39세라면 청년할인 혜택도 받아요.

미래 스마트도시 비전을 제시하고 첨단 혁신기술을
공유하는 ‘서울스마트라이프워크(SLW)’가
올 10월 개초됩니다.

10월부터는 교통체증 없이 쾌적한 수상교통수단인
‘한강 리버버스(가칭)’도 기후동행카드로 탈 수 있어요.

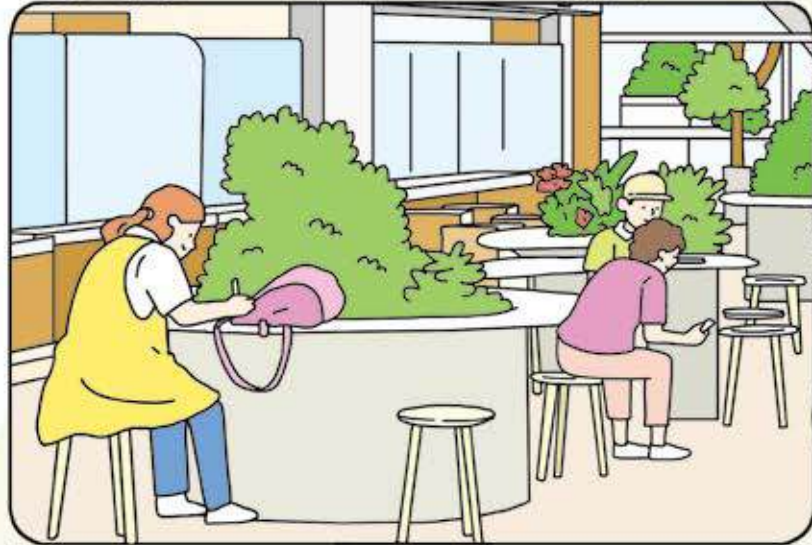

도심 속 힐링공간 서울시형 1층 로비
‘서울림(林)’으로 놀러오세요.

지도로 보는 서울생활

2024 하반기 달라지는

9	국내최초 의료기반 예술형 대안학교 신설
10	발달장애 평생교육 레인보우 예술센터 구축
11	서울시50플러스 동부캠퍼스 개관
13	마곡안전체험관 운영
19	서울로봇인공지능과학관 개관
20	청년취업사관학교 신규 캠퍼스 개관
23	서울문화예술교육센터(강북, 은평, 서초) 개관
24	서울연극창작센터(연극창작지원시설) 개관
25	의정부지 역사유적광장 조성
26	서울사진미술관 개관
27	서울 도심 등산관광센터(관악산점) 조성·운영
31	서울시청 1층 로비 개편
32	2024 서울, e스포츠·게임 워크 개최
33	2024 서울뷰티워크 개최
34	2024 서울콘(SEOUL Con) 개최
35	서울 스마트라이프워크 개최

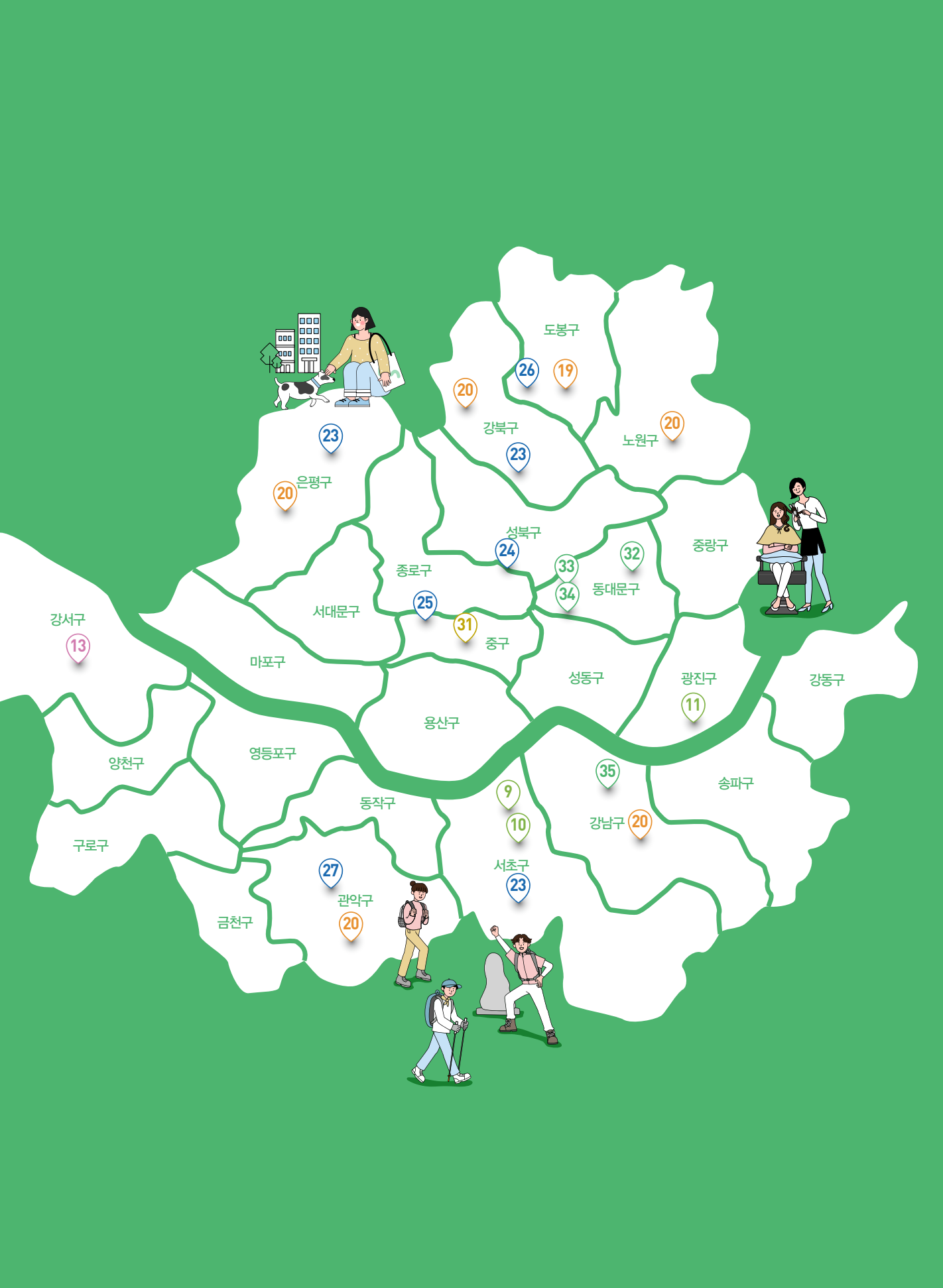

강서구
13

양천구

구로구

금천구

관악구
27
20

영등포구

마포구

서대문구

은평구
20

종로구

중구
31

용산구

동작구

서초구
9
10
23

성북구
24

강북구
23

도봉구
19
26

동대문구
32
33
34

성동구

강남구
20
35

노원구
20

중랑구

광진구
11

송파구

강동구

도해 영 트랙 트랙



돌봄

- 01 35세 이상 임산부 의료비 지원
- 02 서울형 키즈카페 확대 설치

건강

- 03 서남권역 난임·우울증 상담센터
추가 조성·운영
- 04 전 국민 마음투자 지원사업



2024 하반기 달라지는 서울생활

복지

- 05 재가 의료급여 전 자치구 확대 실시
- 06 탈시설 정신장애인 자립정착금 지원사업
- 07 청년부상 제대군인 종합건강검진 및 의료비 지원

교육

- 08 '서울런(Seoul Learn)' 지원대상 확대
- 09 국내최초 의로기반 예술형 대안학교 신설
- 10 발달장애 평생교육 레인보우 예술센터 구축
- 11 서울시50플러스 동부캠퍼스 개관

안전

- 12 안전물품(헬프미, 안심경광등) 지원사업
- 13 마곡안전체험관 운영

환경

- 14 2024년 조기폐차 보조금 지원사업 대상자 선정 방식 개선
- 15 녹색실천 운전마일리지 시범 운영
- 16 건물 에너지 신고·등급제

행정

- 17 수도요금 전자고지 이용자 확대 추진
- 18 수도요금 온라인 감면 신청 도입



35세 이상 임신부 의료비 지원

35세 이상 임신부의 의료비 부담을 완화하고자 외래진료 및 검사비 50만원을 지원합니다.

새롭게 시작해요

시행일 | 2024년 하반기

사업취지

의료비 부담이 많은 35세 이상 임신부에게 의료비를 지원하여 출산 가정의 경제적 부담 완화
· 고위험 임신 확률이 높은 35세 이상 임신부가 적극적인 산전 관리를 받고 건강하게 출산할 수 있도록 출산 전 외래진료 및 검사비 지원

핵심내용

35세 이상 임신부 외래 진료 및 검사비 최대 50만원 지원

자세히 알아보아요

Q1 35세 이상 임신부 의료비 지원은 언제부터 받을 수 있나요?

의료비 지원을 위한 사전 준비 완료 후 7월부터 사업을 시행할 예정이며 2024년 1월부터 발생한 의료비에 대해 소급 지원받을 수 있도록 준비하고 있습니다.

Q2 누가 지원받을 수 있나요?

신청일 기준 서울시에 주민등록을 두고 있는 35세 이상 임신부

Q3 지원내용은 무엇인가요?

임신기간 중 산모·태아 건강상태 확인을 위한 외래 진료 및 검사비를 임신 회당 최대 50만원 지원 합니다.

Q4 어떻게 신청하나요?

출산 후 6개월 이내 제출 서류를 구비하여 주소지 관할 보건소 방문 신청 또는 몽땅정보만능키 (<https://umppa.seoul.go.kr>)에서 온라인 신청

Q5 신청서류는 무엇인가요?

신청서, 임신확인서, 진료비 영수증(세부내역서), 통장사본, 주민등록등본 등
※ 세부 추진일정, 신청방법 및 절차 등은 상반기 중 별도 공지



문의

스마트건강과 02-2133-9686

서울시에서는 아이들이 재미있고, 안전하게 놀며, 돌봄까지 가능한 실내 놀이공간인 ‘서울형 키즈카페’를 2024년 하반기에는 130개소까지 확대하여 운영합니다.

무엇이 달라졌나요?

시행일 | 2024년 7월

구 분	종 전	»	확 대
운영시설 확대	2024년 74개소 운영 중(2024년 5월 초) ※ 시립 2개소, 구립 26개소, 민간 ‘서울형’ 46개소 운영		2024년 130개소 운영(+56) ※ 시립 5개소, 구립 75개소, 민간 ‘서울형’ 50개소 운영 예정
주말 운영 연장	시립 2개소(제1호점, 목동점), 구립 2개소(용산 한강로동점, 중랑구 망우본동점) 주말 20시까지 연장 운영(2024년 5월 초)		시립3개소, 구립12개소 주말 연장 운영 시행

자세히 알아보아요

Q1 ‘서울형 키즈카페’란 무엇인가요?

아이들에게는 계절·기후에 제약이 없고, 양육자에게는 경제적 부담이 없는 놀이공간을 제공하고자, 서울시에서 본격적으로 조성 중인 공공 실내 놀이공간입니다.

Q2 지원내용은 무엇인가요?

실내놀이공간을 제공하고, 놀이 프로그램도 운영합니다. 또한 돌봄서비스도 이용할 수 있습니다.



Q3 누가 이용할 수 있나요?

이용대상은 0~9세 아동이며, 시설마다 이용대상은 조금씩 다릅니다. 또한, 보호자 동반 입실이 원칙이나, 6세 이상 초등학생은 단독 입장 가능합니다.

Q4 언제 이용할 수 있나요?

화~일요일, 9~18시까지 2시간*3회차 운영하며, 일부 시설은 주말(토·일)에 20시까지 연장하여 운영합니다. 자세한 상황은 우리동네키움포털(icare.seoul.go.kr)에서 개별 확인해주세요.

Q5 언제, 어디서 신청하나요?

서울시 우리동네키움포털(icare.seoul.go.kr)에서 사전예약으로 이용 가능합니다.
또한, 회차별 이용정원이 남아있을 경우, 현장접수도 가능합니다.

※ 시설의 규모 및 특징에 따라서, 이용대상 및 운영일 등은 조금씩 상이하므로, 우리동네키움포털에서 확인하고 이용해주시기 바랍니다.

Q6 현재 운영 현황 : 74개소(2024년 5월 초 기준)

- 2022년 5월 1호 개관 이후, 아동 16만 명이 넘는 만족도로 서울형 키즈카페를 이용하고 있습니다.
 - 만족도 조사 : (2023년 상반기) 만족도 97.6%, 재방문 희망 96.9%
(2023년 하반기) 만족도 95.8%, 지속적 이용의사 96.8%

• 시립·구립형 서울형 키즈카페

연번	자치구	구분	키즈카페명	소재지
1	동작구	시립	시립1호점	노량진로 10
2	양천구	시립	목동점	안양천로 1131
3	종로구	구립	혜화동점	성균관로 91
4	중랑구	구립	면목4동점	용마산로 209
5	양천구	구립	신정7동점	목동남로 106-23
6	동작구	구립	상도3동점	상도로15가길 16
7	성동구	구립	금호2·3가동점	무수막8길1
8	강동구	구립	고덕2동점	고덕로353
9	강동구	구립	암사동점	올림픽로98길 15
10	광진구	구립	중곡3동점	능동로 400
11	강북구	구립	번3동점	오현로 208
12	동작구	구립	대방동점	여의대방로36길 11

연번	자치구	구분	키즈카페명	소재지
13	마포구	구립	상암동점	상암산로1길 71
14	강서구	구립	발산1동점	수명로2길 50
15	용산구	구립	한강로동점	서빙고로17
16	영등포구	구립	대림2동점	대림동 990-80
17	서초구	구립	양재2동점	양재동 200(문화예술공원)
18	도봉구	구립	도봉2동점	마들로 668
19	양천구	구립	목1동점	목동서로 159-2(오목근린공원)
20	도봉구	구립	방학1동점	마들로 656
21	관악구	구립	난곡동점	난곡로24가길 53
22	서초구	구립	양재1동점	양재동 90-1, 90-2
23	강동구	구립	상일2동점	상일로12길 95
24	도봉구	구립	창1동점	도봉구 해등로4길 38
25	강동구	구립	성내1동점	강동구 성내로6길 16
26	성북구	구립	별집어린이공원점	성북구 종암로24가길 80
27	중구	구립	중림동점	중구 서소문로 6길 16
28	서초구	구립	방배2동점	서초구 방배천로24길 8(방주교회 내)

• ‘서울형’ 민간 키즈카페 : 20% 할인 (신)서울형키즈카페머니 상품권 사용가능

연번	구분	사용처(민간 키즈카페)	주소	비고
1	종로구	뿌띠몽드 경희궁자이점	종로구 송월길 147, 2층	
2	중구	디키디키	중구 을지로 281, DDP 4층	
3	중구	키즈카페 몽슈슈	중구 동호로 201, 5층	신규
4	용산구	카페드앙팡 남영점	용산구 한강대로77길 15, 4층	
5	동대문구	에듀퐁(뿌띠몽드)	동대문구 한천로 193, 3층	
6	중랑구	블럭특공대	중랑구 망우로75길19, 201호	신규
7	성북구	노리파크(길음점)	성북구 길음로13길 24, 2층	
8	성북구	노리파크 성신여대점	성북구 아리랑로 53, 2층	신규

연번	구분	사용처(민간 키즈카페)	주소	비고
9	강북구	봉봉키즈 강북점	강북구 삼양로27길 80 두산위브상가 112호	신규
10	강북구	체리시 키즈카페	강북구 삼양로162 잼스톤프라자 4층	신규
11	도봉구	편플키즈카페	도봉구 도봉로150길 28, 5층	신규
12	노원구	키즈런 스포츠파크	노원구 섬밭로258, 건영옴니백화점 4층	
13	노원구	파파스토리	노원구 노원로 456 백암빌딩 2층	신규
14	은평구	키즈팡팡 구산점	은평구 연서로 161, BYC빌딩 6층	
15	은평구	큐리키즈카페	은평구 진관로 19, 403호	신규
16	마포구	카페드앙팡 아현점	마포구 마포대로24길 51, 3층	
17	마포구	쁘띠몽드 마포중앙도서관점	마포구 성산로 128 마포중앙도서관 1층	신규
18	마포구	점프업	마포구 성산로 128 마포중앙도서관 B1 1호	신규
19	양천구	제이블리	양천구 신목로 34, 4층	
20	양천구	꼬마노리터 신정이펜하우스점	양천구 신정이펜2로 22, 신정프라자 701, 702호	
21	양천구	리틀마운틴	양천구 목동동로 309, 9층	신규
22	양천구	꼬꼬마놀이터	양천구 목동중앙남로 72, 1층	신규
23	강서구	위드키즈	강서구 양천로67길 99, 5층	
24	강서구	팡팡포레 키즈카페	강서구 강서로 426, B104, B105	
25	구로구	리틀베프 향동점	구로구 연동로 197, 3층	
26	구로구	오순도순베이비카페 구로 향동점	구로구 부광로 88, B동 1층	신규
27	구로구	월드킹 키즈카페 구로점	구로구 경인로 393-7, 2동 지하층	신규
28	구로구	캘리클럽 고척점	구로구 경인로43길 49, MD동 1층	신규
29	금천구	키주파크 금천독산점	금천구 벚꽃로6길 21, 5·6층	
30	금천구	아이노리키즈카페	금천구 금하로763, 2층	
31	영등포구	방방박사	영등포구 당산로203, 데시앙루브 오피스텔 지하 111~112호	신규

연번	구분	사용처(민간 키즈카페)	주소	비고
32	동작구	타요키즈카페 보라매점	동작구 보라매로5가길 16, 보라매아카데미타워 6층	
33	동작구	닥터방방	동작구 동작대로29길 69, 4층	
34	관악구	아이점프 난곡점	관악구 난곡로 170-6, 2층	
35	관악구	쁘띠몽드 관악점	관악구 관악로30길 12, 5층	신규
36	서초구	닥터방방 방배	서울 서초구 방배중앙로 148, 3층	
37	서초구	리틀비틀키즈카페 양재점	서초구 동산로64, 5층	
38	강남구	키즈플래닛	강남구 삼성로135길 28, 지하층	
39	강남구	아이레	강남구 언주로 305, 4층	
40	강남구	릴리펫 수서점	강남구 밤고개로21길 73, 3층	
41	강남구	릴리펫 청담본점	강남구 선릉로 820, 남한강빌딩 2층	신규
42	강남구	캘리클럽 청담점	강남구 선릉로 832 소나무빌딩 지하2층	신규
43	송파구	워드키즈	송파구 백제고분로48길 31	
44	송파구	캘리클럽 잠실점	송파구 올림픽로35가길 16 3층	신규
45	강동구	에르마노키즈카페	강동구 상암로 195, 2층	
46	강동구	꼬마노리터	천호대로157길 6, 2층	



문의

아이돌봄담당관 02-2133-4803, 4816



누리집(홈페이지)

<https://icare.seoul.go.kr/icare/>

건강한 마음, 행복한 가정
임신 준비기부터 출산 후까지 여성과 가족을 위한 정신건강상담

서남권역 난임·우울증 상담센터 추가 조성·운영

난임부부, 임신부 및 양육모들이 전문 심리상담과 다양한 지원 프로그램으로 정서적 지지를 받으실 수 있는 난임·우울증 상담센터를 서남권역에서도 만나보실 수 있습니다.

무엇이 달라졌나요?

시행일 | 2024년 9월 중 개소 예정

구 분	종 전	확 대
권역별 난임·우울증 상담센터	동남권역 운영 (강남세브란스병원 위탁운영)	서남권역 추가 운영 (보라매병원 위탁운영)
	<ul style="list-style-type: none"> 강남센터(강남세브란스병원 2동 3층) 송파지역센터(가든파이브라이프 영관 8층) 	서남권역 추가 조성

서남권역 난임·우울증 상담센터 개요

- 위 치** 서울시 서남권역 내 난임부부 및 임신부가 쉽게 접근할 수 있는 곳(예정)
- 규 모** 165㎡, 50평(예정)
- 공간구성** 대기실, 상담실, 집단프로그램실, 수유실, 사무공간



자세히 알아보아요

Q1 '난임·우울증 상담센터'란 무엇인가요?

- 난임부부, 유산 및 사산자, 임신부, 양육모 및 가족을 대상으로 정서적 안정을 위해 전문상담사의 1:1 상담과 다양한 심리 지원 프로그램을 운영하는 시설입니다.
- 2023년 7월부터 동남권역 2개소(강남센터/송파지역상담센터)가 운영되고 있으며, 2024년 9월 서남권역 난임 우울증 상담센터가 개원할 예정입니다.



Q2 지원내용(프로그램)은 무엇인가요?

- (심리평가) 개인의 성격, 정서, 가치관과 태도 등 심리적 특성을 검사 및 평가
- (개인 심리상담) 대상자에 따라 맞춤형 10회차 개인 상담서비스 제공
- (부부상담) 부부를 대상으로 우울·불안 관리 및 심리 안정 상담서비스를 제공
- (집단상담) 심신안정, 정서적지지, 심리교육 등 다양한 주제로 5~10명의 집단 프로그램 운영
- (자조모임) 난임부부 등 대상에 따른 경험과 난임극복에 대한 정보를 교류하고 스트레스 경감 및 대처 방법을 안내
- (지역사회 연계) 심층평가를 통해 치료가 필요한 경우 지역 의료기관 및 정신건강복지센터 등과 연계하여 치료를 받을 수 있도록 지원

Q3 누가 지원받을 수 있나요?

- 난임부부, 임신부, 산모(출산 후 12주 이내) 및 양육모(출산 후 3년 이내, 미혼모의 경우 출산 후 7년 이내)

Q4 비용은 얼마인가요?

- 대상자는 누구나 무료로 이용

Q5 어떻게 이용하나요?

- 상담은 예약제로 운영되며 전화나 온라인으로 신청해 주시면 됩니다.
- (상담시간) 평일 월 ~ 금 09:00 ~ 17:00
 - (상담방법) 방문상담, 전화 및 영상상담



문의

스마트건강과 02-2133-7591

- 동남권역 상담센터 (강남센터 02-2019-4581, 송파지역센터 02-6956-6248) • 서남권역 상담센터 (추후 공지)



누리집(홈페이지) 및 누리소통망(SNS)

- 동남권역 난임·우울증상담센터(<https://www.mindcare-for-family.kr/>) • 서남권역 상담센터 (추후 공지)

전 국민 마음투자 지원사업

우울·불안 등 스스로 해결하기 어려운 정서·심리적 어려움 있는 시민은 누구나 민간 상담센터에서 심리지원 서비스를 받을 수 있도록 지원하고자 합니다.

새롭게 시작해요

시행일 | 2024년 7월 1일

사업취지 ▶ 중증 정신질환이 아니라도 스스로 해결하기 어려운 정서·심리적 어려움이 있는 시민 누구나 이용할 수 있는 마음건강 서비스 도입

핵심내용 ▶ 1인당 주1회, 50분, 8회(8주간) 전문 심리상담 서비스 비용 지원

자세히 알아보아요

Q1 마음투자 지원사업이란 무엇인가요?

- 내용 : 우울·불안 등 스스로 해결하기 어려운 정서·심리적 문제가 있는 시민에게 심리상담 서비스를 지원하는 사업입니다.
- 3개월간 총 8회(주 1회, 50분) 심리상담 제공기관을 통해 상담서비스 비용을 지원합니다.

Q2 심리상담 서비스 주요내용은 무엇인가요?

- 개인 심리상담 관련 필요한 검사를 통해 주된 정신문제 및 욕구 파악
- 우울, 불안, 강박 등 심리 정서 문제에 대한 개입 및 예방
- 상황적 스트레스 대처 능력 향상, 의사소통 기술 및 대인관계 향상 도모 등

Q3 언제부터, 누가 지원받을 수 있나요?

- 신청은 연중 가능하고, 나이, 소득 기준이 없으며, 정신적 어려움이 있어 심리상담이 필요하다고 의뢰서 또는 소견서를 발급받은 경우에 지원이 가능합니다.(건강보험료 납부액에 따라 본인부담금 발생)
- 심리상담이 필요하다는 의뢰서 및 소견서 등 증빙서류 발급 가능 기관은
 - 정신건강복지센터, 대학교상담센터, 청소년상담복지센터, Wee센터 / Wee 클래스, 서울시에서 운영하고 있는 심리지원센터
 - 정신의료기관
 - 국가 정신건강검진 결과 우울(10점 이상)이 확인된 경우(결과서 제출)
 - 자립준비 청년 및 보호연장아동의 시설 및 가정위탁지원센터 확인서 등입니다.

Q4 비용은 얼마인가요?

- (1회당 서비스 단가) 정신과의사 및 1급 유형 8만원, 2급 유형 7만원
- ※ 총 8회까지 지원 가능(1급 유형 64만원, 2급 유형 56만원)
- (본인부담금) 서비스 단가에서 정부지원금을 제외한 차액은 본인이 부담합니다.
- ※ 건강보험료 산정 기준에 따른 1회당 서비스 본인부담금

노인장기요양보험료를 제외한 금액임(단위 : 원)

구분	정신과 의사 및 1급 유형			2급 유형		
	지원금	본인 부담금	합계	지원금	본인 부담금	합계
기준 중위소득 70% 이하	80,000	0	80,000	70,000	0	80,000
기준 중위소득 70% 초과 ~ 120% 이하(10%)	72,000	8,000	80,000	63,000	7,000	80,000
기준 중위소득 120% 초과 ~ 180% 이하(20%)	64,000	16,000	80,000	56,000	14,000	80,000
기준 중위소득 180% 이상(30%)	56,000	24,000	80,000	49,000	21,000	80,000

- (제공기관 유형) 상담 제공인력 기준에 따라 1급 및 2급으로 분류

구분	기준
1급	<ul style="list-style-type: none"> • (면허) 정신과 의사 • (국가전문자격) 정신건강전문요원 1급, 청소년상담사 1급, 전문상담교사 1급 • (민간자격) 관련 학위 석·박사이면서 수련을 받은 자 (석사는 2,000시간 이상, 박사는 1,000시간 이상)
2급	<ul style="list-style-type: none"> • (국가전문자격) 정신건강전문요원 2급, 청소년상담사 2급, 전문상담교사 2급 • (국가기술자격) 임상심리사 1급 • (민간자격) 관련 학위 학사, 석사로 최소 1,000시간 이상 수련받은 자

Q5 어떻게 이용하나요?

- 신청서류를 준비하고 주소지 동 주민센터를 방문하여 서비스 유형(1, 2급 유형) 결정 및 본인부담금 확인 후에 신청하면 됩니다.

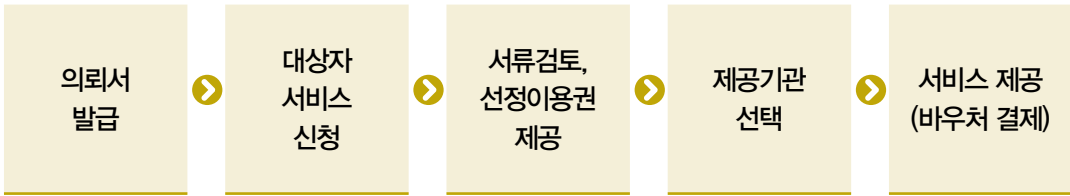

정신의료기관
정신건강
복지센터 등
보육시설,
가정위탁
지원센터

**주소지
동 주민센터**

자치구
사업담당자

서비스
이용자

심리 상담기관
(서비스 이용자)

- 신청서류 : 신청서, 서비스 이용자 동의서, 심리지원이 필요하다는 의뢰서(소견서 등)
 - ※ 단, 만 19세 미만인 자는 보호자 동의 필요
- 신청권자 : 본인, 친족(배우자, 8촌 이내의 혈족, 4촌 이내의 인척), 법정대리인
- 본인부담금 확인 방법 : 신청일 기준 전월 건강보험료 부과액 기준으로 산정



문의

정신건강과 02-2133-7841, 각 구청 보건소 정신건강팀

재가 의료급여 전 자치구 확대 실시

의료기관에서 퇴원하는 의료급여수급자가 지역사회에서 불편함 없이 안정적으로 생활을 이어갈 수 있도록 재가 서비스를 통합적으로 제공하는 의료급여 서비스를 전 자치구로 확대 실시합니다.

무엇이 달라졌나요?

시행일 | 2024년 7월 1일

의료기관에서 퇴원하는 의료급여 수급자가 집에서 불편함 없이 안정적으로 생활할 수 있도록 의료, 돌봄, 식사, 이동 등 재가 서비스를 통합적으로 제공하는 신규 의료급여 서비스 전(全) 자치구 확대 실시

자세히 알아보아요

Q1 누가 재가 의료급여 대상 인가요?

동일상병으로 31일 이상 입원자 중 의료적 필요도가 낮고 퇴원 시 주거가 있거나 주거 연계가 가능한 의료급여수급자를 대상으로 합니다.

Q2 지원내용(프로그램)은 무엇이 있나요?

집에서 생활하면서 의료·돌봄·식사·병원이동 서비스를 이용하고, 지역자원을 발굴해 주거개선·복지용구 등을 지원하는 통합적인 재가 서비스입니다.

Q3 제공 체계는 어떻게 되나요?

- 시·구의 의료급여관리사가 의료급여 종합지원시스템을 활용하거나, 의료기관의 협조를 통해 입원자 정보를 확보하여 대상자를 발굴합니다.
- 필요도 평가 및 케어플랜을 수립한 후 서비스 제공 및 모니터링으로 대상자가 지역사회에 정착하는데 도움을 줍니다.

구분	금액		기준금액	지급대상	
계(월 평균)			602,530원		
필수 급여	의료	케어플랜 수립	72,610원(최초 1회)	월 평균 61,290원	협력의료 기관
		케어플랜 조정	36,310원 / 회 (필요시, 연 2회)		
		모니터링	10,550원 / 회(월 4회)		
		집중교육 상담	20,950원 / 회(연 4회)		

구분		금액		기준금액	지급대상
필수 급여	비의료	돌봄	시간당 20,140원	월평균 541,240원 (지역별 변경가능)	제공기관
		식사	(일반식) 8,000원 / 1식 (특수식) 9,000원 / 1식 (밀반찬) 40,000원 / 1주		
		이동	19,000원 / 회		
선택급여	주거개선	연간 2백만원 이내 (부가급여 예산지원 시 150만원 이내)			
	냉난방지원				
	안전관리				
부가급여	복지용구	지원기간 중 50만원 이내			
	필수가전·가구				

• 퇴원 시점부터 1년간 서비스를 이용할 수 있습니다.

※ 단, 서비스 제공 및 관리 기간 연장이 불가피한 경우, 최대 1년까지 연장 가능(서비스 내용 및 금액은 변동될 수 있음)

Q4 기대효과는 무엇인가요?

- (수급자의 삶의 질 향상) 병상이 아닌 내 집에서 필요한 서비스를 받으면서 건강하고 독립적인 삶을 영위할 수 있게 도와줍니다.
- (의료-요양 재정립) 의료적 필요도가 높은 대상자는 병원에 입원하고, 경증환자 및 사회적 입원자는 지역사회 정착을 유도합니다.



자가 의료급여 사업의 개념도



문의

복지정책과 02-2133-7337, 7342

탈시설 정신장애인 자립정착금 지원사업

서울시는 정신장애인이 지역사회에서 자기 주도적인 삶을 살아가도록 경제적 지원과 함께 자립유지 서비스를 제공하여 안정적 정착을 도와주고자 합니다.

새롭게 시작해요

시행일 | 2024년 7월

사업취지

정신장애인의 지역사회 안정적 정착을 지원하여 스스로 전반적인 생활영역을 선택하고 관리할 수 있는 주도적인 삶을 만들어 주기 위함

핵심내용

서울시 지원주택에 입주하는 정신장애인의 주거 마련 비용 등 초기 정착금 지원

자세히 알아보아요

Q1 탈시설 정신장애인 자립정착금지원이란 무엇인가요?

자립 준비가 된 정신장애인이 서울시 지원주택에 입주할 때 필요한 임대료 등 초기 정착금을 지원하고, 자립 유지를 위한 지원 서비스를 함께 제공하는 사업입니다.

Q2 지원내용은 무엇인가요?

자립정착금* + 자립유지 지원서비스**를 함께 지원합니다.

* 주거마련 비용, 가전·가구 등 생필품 구입 등

** 주거유지 지원, 사회복지서비스 지원, 의료 및 건강관리 지원, 취업상담 등

Q3 누가 지원받을 수 있나요?

서울시 지원주택 입소 예정인 국민기초생활수급자 또는 차상위 계층

Q4 어떻게 이용하나요?

서울시정신건강플랫폼 ‘블루터치’ 지원주택 입주자 모집공고 시 구비서류 등 신청안내

※ 보도자료 및 관련 기관 공문발송 등으로 사업홍보 예정



문의

정신건강과 02-2133-7839

청년부상 제대군인 종합건강검진 및 의료비 지원

청년부상 제대군인의 안정된 생활을 위하여 종합건강검진 및 의료비를 지원하고자 합니다.

새롭게 시작해요

시행일(모집공고일 기준) | 건강검진 : 2024년 3월 27일
의료비 : 2024년 4월 5일

한국의학연구소(KMI) 협력사업으로 군 복무 중 부상을 당한 청년 제대군인 및 전상·공상 청년들에게 종합건강검진 및 의료비를 지원

- 사업취지** ▶ 청년부상 제대군인의 안정된 사회생활 지원
- 핵심내용** ▶ 청년부상 제대군인에게 종합건강검진 및 의료비 지원
- 받는혜택** ▶ 종합건강검진(본인 및 직계가족 2인 이내), 의료비(본인 50만원 한도)

자세히 알아보아요

Q1 청년부상 제대군인 종합건강검진, 의료비 지원이란 무엇인가요?

- 청년부상 제대군인 종합건강검진 지원
 - 대상 : 청년부상 제대군인(직계가족 2인 이내 포함) 총 200명
 - 내용 : 1인당 50만원 상당 종합건강검진
- 청년부상 제대군인 의료비 지원
 - 대상 : 청년부상 제대군인 총 100명
 - 내용 : 1인당 최대 50만원(2023년 1월부터 신청일까지 지출한 의료 관련비용)

Q2 누가 지원받을 수 있나요? (신청자격)

- 군에서 부상을 입고 제대한 청년부상 제대군인

Q3 언제, 어디에서 사용할 수 있나요? (사용시간이나 적용지역)

- 종합건강검진 : 한국의학연구소(KMI) 건강검진센터
- ※ 하반기 검진이 집중되므로 2024년 7월 22일(월)까지 신청 및 2024년 7월 31일(수)까지 건강검진 완료 필요
- 의료비 지원 : 본인이 지출한 의료 관련 비용 지급

Q4 어떻게 이용하나요?

- 종합건강검진 : 신청서 및 증빙서류 전용 이메일(koreawws@gmail.com) 제출
- 의료비 지원 : 신청서 및 증빙서류 전용 이메일(koreawws2@gmail.com) 제출

Q5 무엇을 준비해야 하나요? (신청서류)

- 종합건강검진 : 건강검진신청서(개인정보 이용제공 동의 포함), 전·공상 심사결정서(軍) 또는 국가유공자·보훈보상대상자 요건해당 통지서(국가보훈부), 주민등록 초본 (또는 등본)
- 의료비 지원 : 의료비신청서(개인정보 이용제공 동의 포함), 전·공상 심사결정서(軍) 또는 국가유공자·보훈보상대상자 요건해당 통지서(국가보훈부), 주민등록 초본 (또는 등본), 의료비 영수증(건강보험본인부담금확인서)



문의

복지정책과 02-2133-7333

- 신청서식 서울시청 홈페이지 고시·공고란 참조

'서울런(Seoul Learn)' 지원대상 확대

서울시 운영 교육플랫폼 '서울런(Seoul Learn)'의 서비스 신청자격을 기존보다 확대하여 서울런 학습콘텐츠 이용 수요가 있는 아동·청소년을 폭넓게 지원하고자 합니다.

무엇이 달라졌나요?

시행일 | 2024년 하반기 예정

구분	종전	변경
지원대상	<ul style="list-style-type: none"> 서울시 거주 만6세 ~ 24세 소득기준대상, 학교밖, 다문화 가족, 북한이탈청소년 소득기준 : 수급권자, 차상위 (중위소득 50% ↓), 법정한부모 (중위소득 63% ↓) 	<ul style="list-style-type: none"> 소득기준 중위소득 60% 이하로 완화 자격기준 신규 추가 <ul style="list-style-type: none"> 국가보훈대상자(본인, 배우자, 자녀) 건강장애학생(3개월 이상 장기입원) 관외 거주 시 아동보호시설 보호아동 가정폭력피해자 보호시설 보호아동 가족돌봄청년(중위소득 120% ↓) 북한이탈주민의 자녀(제3국 출생자 포함) <p>※ 사회보장제도 변경 협의 및 조례개정 후 구체적 시기와 내용 별도 공지 예정</p>

자세히 알아보아요

※ 이용방법, 세부내용 등

Q1 '서울런'이란 무엇인가요?

- 사회경제적 이유로 교육자원에 접근이 어려운 취약계층 청소년에게 공적 플랫폼을 통해 다양한 교육 서비스를 지원함으로써 공정한 교육기회를 제공하기 위한 서울시의 교육복지사업입니다.



서울런 홍보 리플릿

Q2 '서울런'의 주요 서비스는 무엇인가요?

- (학습콘텐츠) 선호도 높은 19개 교육업체 중 최대 4개 업체 선택하여 무제한 학습
+ EBS 플랫폼 연계로, 학교급에 맞는 EBS 학습사이트 이동 및 강좌 수강

교과 과정(16)				비교과 과정(3)		
초등과정(3)	중등과정(3)	고등과정(4)	기타과정(2)	EBS(4)	자격증(2)	독서(1)
아이스크림 홀런, 엘리하이, 밀크T	엠베스트, 온라인, 밀크T	메가스터디, 밀크T, 대성마이맥, 이투스	에듀윌(검정), 토도원 (느린학습자)	EBS초등, EBS중학, EBS(고등), 초등ON	에듀윌 (자격증), 해커스	윌라
택 1				중복이용	택 1	중복가능

- (특화콘텐츠) 다양한 서울런 특화콘텐츠 제공을 통한 온라인 교육 보완

진로·진학	영어특화	인문소양 특강
<ul style="list-style-type: none"> • 1:1 진로·진학 컨설팅(초6~고2) • 1:1 대입 컨설팅(고3~N수생) • 직업문화 체험 프로그램 	<ul style="list-style-type: none"> • 서울런 화상영어 (만6세~초3) • 영어동행 캠프(초4~중3) 	<ul style="list-style-type: none"> • 인문·사회·과학 등 소양 특강 • 자기계발 특강

- (멘토링 지원) 1:1 맞춤형 대학생 개인지도로 체계적 학습관리 및 정서적 지원

온라인 멘토링	오프라인 멘토링
<ul style="list-style-type: none"> • 중고등 학업 단계 및 학습자 상황에 적합한 개별 온/오프라인 맞춤 튜터링 (기본 주 1회 1시간) • 화상강의 플랫폼 활용 	<ul style="list-style-type: none"> • 연계 스터디 카페 및 공공시설 등 활용

- (교재비 지원) 교재비 부담완화 및 원활한 강의수강 위한 교재쿠폰 지급(기본 5권, EBS 5권)

Q3 서울런 지원대상은 어느 범위까지 확대되나요? (신청자격)

- 중위소득 60% 이하로 서울런 가입대상 소득기준이 완화되어 해당 기준을 충족하는 서울시 거주 만6세 ~ 24세의 아동·청소년은 서울런 내 학습콘텐츠 이용이 가능하며,
- 서울런 자격기준에 포함되지 않았던 국가보훈대상자(본인, 배우자, 자녀), 건강장애학생(3개월이상 장기입원), 관외 거주 시 아동보호시설 보호아동, 가정폭력피해자 보호시설 보호아동, 가족돌봄청년(중위소득 120% 이하), 북한이탈주민의 자녀(제3국 출생자 포함)도 서울런 회원가입이 가능합니다.



문의

서울런 고객센터 1533-0909



시행일

2024년 하반기



누리집(홈페이지) 및 누리소통망(SNS)

- 서울런 공식 누리집 <https://slearn.eseoul.go.kr/>
- 서울런 공식 인스타그램 @slearn_
- 서울런 공식 유튜브 https://www.youtube.com/@slearn_official

국내최초 의료기반 예술형 대안학교 신설

교육청 인가를 받은 국내 최초 의료기반 예술형 대안학교를 신설하여 학교 부적응 학생 (경계선 지능, 발달지연 등)을 위한 새로운 대안 교육환경과 예술이 주는 심리·정서적 지원을 통해 건강한 성장과 행복을 제공합니다.

새롭게 시작해요

시행일 | 2024년 상·하반기

사업취지

교육 사각지대에서 소외받고 있는 경계선 지능 및 발달지연 아동에게 예술중심의 새로운 대안교육을 제공하여 자아정체성 확립 및 자존감 회복을 통해 사회의 구성원으로서 적응할 수 있도록 맞춤형 교육 지원

핵심내용

'레인보우 예술학교'는 전통적인 학교 환경에서 어려움을 겪는 아동들에게 적합한 교육 환경을 제공하며, 학생들은 자신의 잠재력을 최대한 발휘할 수 있도록 예술중심의 대안 교과 편성 운영

자세히 알아보아요

Q1 레인보우 예술학교는 어떤 곳인가요?



“자유롭게 꿈꾸고 마음껏 행복하자”
2024년 3월 서울특별시 교육청 인가를 받아 설립된
국내 유일 의료형 예술 중심 대안교육 위탁교육 기관입니다.
14년간 진행된 프로젝트(레인보우 뮤지션)를 기반으로
꾸준한 성장을 거듭하여 예술의 교육적, 치료적 가치를
통합한 예술형 개별화 맞춤 대안교육 시스템으로 발전했습니다.

* 레인보우 뮤지션 : 2009년 신설되어 수많은 발달장애 예술인을 배출하며 장애인식개선에 큰 영향

Q2 대상은 어떻게 되나요?

- 서울시 관내 초등학교 4학년 중 학교 부적응 및 발달 지연 학생을 대상으로 진행하고 있으며 점차 전 학년으로 확대 운영 예정입니다.

Q3 지원 방법(위탁절차안내)은 어떻게 되나요?

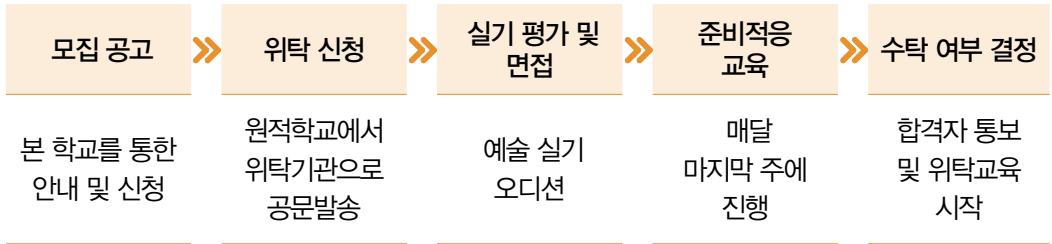

※ 필요서류 : 위탁교육신청서/ 학교장 추천서/ 개인정보 동의서/ 생활기록부 / 심리학적 보고서

Q4 교육과정은 어떻게 되나요?

- 음악, 미술, 무용, 연극 등 예술 분야의 전문가와 재능에 맞는 개별화 맞춤 교육을 통해 다양한 예술적 경험과 자아 발견 및 자신감 회복
- 다양한 공동체 소통 훈련 프로그램 및 개인별 대안적 통합교육을 통한 협력과 배려로 자신과 타인의 가치를 인정하는 사회화 교육 진행

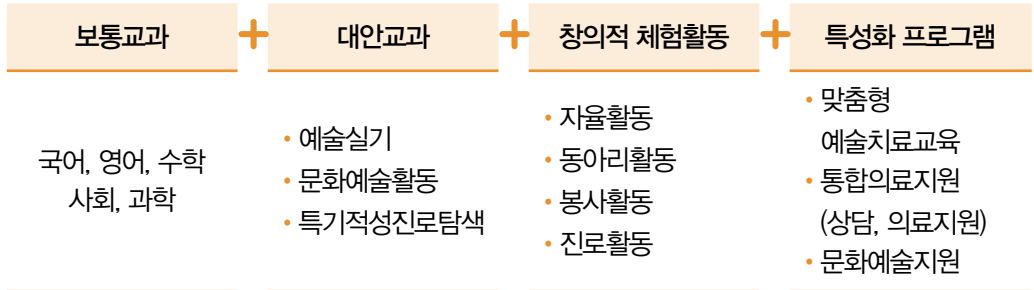

Q5 어디에서 진행 되나요?

- 서울특별시 어린이병원 삼성 발달·예술센터 2층, 레인보우 예술학교에서 진행됩니다.



문의

레인보우 예술학교 02-570-8128



누리집(홈페이지) 및 누리소통망(SNS)

- 레인보우 예술센터 네이버 블로그 https://blog.naver.com/childhosp_rainbow
- 레인보우 예술센터 인스타그램 https://www.instagram.com/childhosp_rainbow/

발달장애 평생교육 레인보우 예술센터 구축

발달장애 생애주기별 기능을 강화한 특화된 예술센터 구축으로 평생 치료·교육 발굴, 미래준비, 가족돌봄 등 공공의료 플랫폼 개발을 통해 행복하고 따뜻한 복지를 제공합니다.

새롭게 시작해요

시행일 | 2024년 상·하반기

사업취지

국내 최초 발달장애인 의료형 예술통합지원체계 모델 '레인보우 예술센터'를 구축하고 예술의 아름다움과 치유적 기능을 활용하여 발달장애인에게 생애주기별 평생 치료 제공

핵심내용

영역 통합



전문가 통합



자세히 알아보아요

Q1 레인보우 예술센터는 어떤 곳인가요?

- 발달장애인과 가족에게 전 생애주기에 따른 치료, 교육, 사회참여를 지원할 뿐 아니라 예술센터에서 정서적 안정과 자아 실현의 계기를 마련하고 모두의 행복과 사회참여를 돕는 꿈의 공간입니다.

Q2 어떤 프로그램이 있나요?

- **예술치료(치료강화)** 발달단계, 정서·심리를 반영한 다학제 예술통합치료 적용
- **예술학교(재능발굴)** 생애주기별 맞춤형 특수교육 중재 예술치료교육 적용
※ 음악학과, 디자인학과, 체육학과, 연극영화과 등 학과별 커리큘럼을 통한 체계적 예술교육
- **RB엔터(미래준비)** 성인기 발달장애인을 위한 진로탐색, 기업연계를 통해 자립기반 마련
- **마음허브(가족돌봄)** 예술 치유를 통한 가족 정서·심리 지원과 포용
- **문화예술(커뮤니티)** 발달장애인과 가족의 문화 향유권을 확대하기 위한 장 마련



Q3 누가 지원받을 수 있나요?

- 아동·청소년·성인기 발달장애인 누구나 참여 가능 ※ 어린이병원 정신건강의학과 진료를 통해 치료 및 치료교육 이루어짐.
- 가족마음허브 사업의 경우 발달장애인 부모 및 가족이 함께 참여 가능합니다.

Q4 어떻게 참여 할 수 있나요?

• 예술센터에서 이루어지고 있는 모든 프로그램은 모집을 통해 진행됩니다.

※ 어린이병원 홈페이지 및 예술센터 블로그, 인스타그램을 통해 각 프로그램 별 모집 홍보

대상자 모집	»	오디션 및 평가	»	결과 선정	»	치료 및 교육
모집공고 안내		오디션 및 평가		결과 선정 및 안내		개인의 특성과 기능수준을 고려한 맞춤형 치료·교육진행

Q5 언제, 어디에서 진행 되나요?

- 예술센터는 서울특별시어린이병원 삼성 발달·예술센터 2층에 소재하고 있으며, 구체적인 시간은 각 프로그램에 따라 별도 안내드립니다.



Q6 기대효과는 무엇인가요?

- 발달장애인의 재능 발굴·성장과 사회진출로 가족 모두에게 삶의 희망을 전달하고 발달장애인 생애주기별 치료와 교육의 새로운 모델을 제시합니다.



문의

레인보우 예술학교 02-570-8365



누리집(홈페이지) 및 누리소통망(SNS)

- 레인보우 예술센터 네이버 블로그 https://blog.naver.com/childhosp_rainbow
- 레인보우 예술센터 인스타그램 https://www.instagram.com/childhosp_rainbow/

중장년 일자리와 직업역량 개발을 지원하는

서울시 50플러스 동부캠퍼스 개관

급증하는 중장년 세대의 일자리 및 취·창업, 직업역량 개발 등을 종합적·체계적으로 지원하기 위한 서울시50플러스 동부캠퍼스를 광진구에 신규 개관하여 운영합니다.

무엇이 달라졌나요?

시행일 | 2024년 하반기

구 분	종 전	변 경
서울시 50플러스 캠퍼스	<ul style="list-style-type: none"> 총 4개 캠퍼스 운영 - 서부(은평), 중부(마포), 남부(구로), 북부(도봉) 	<ul style="list-style-type: none"> 총 5개 캠퍼스 운영 - 기존 4곳 + 동부(광진구) 개관

서울시50플러스 캠퍼스 위치



이상동기범죄 등으로부터 안전취약계층을 안전하게 보호하기 위한

안전물품(헬프미, 안심경광등) 지원사업

이상동기범죄 등으로부터 서울시민을 안전하게 보호하기 위해 안전취약계층을 대상으로 안전물품(헬프미, 안심경광등)을 지원합니다.

무엇이 달라졌나요?

시행일 | 2024년 하반기

헬프미 지원

구 분	종 전(지키미)	변 경(헬프미)
지원대상	범죄피해자 및 피해우려자 (서울시민 대상)	범죄피해자 및 피해우려자와 여성, 아동, 청소년 등 사회안전약자(서울시민 및 서울시 소재 직장 또는 학교에 소속된 사람)
디자인	단색 바탕 스틱형 디자인	서울시 해치 활용 디자인 개선
지원규모	지키미 세트(비상벨, 경보기) 10,000개 지원	20,000개 지원
수령방법	방문수령	택배발송

안심경광등 지원(신규지원)

지원대상 ▶ 서울시 내 1명이 상시 근무하는 점포(네일숍, 피부미용실 등)

지원물품 ▶ 안심이 총괄센터 연계 비상경광등

지원수량 ▶ 5,000개



자세히 알아보아요

헬프미 지원

Q1 헬프미란 무엇인가요?

- 이상동기범죄 등으로부터 안전취약계층의 안전을 지키기 위해 긴급상황 시 안심이 앱 연동을 통해 자치구 CCTV 관제센터 신고 및 경찰출동 요청이 가능한 휴대용 안심벨

Q2 누가 지원받을 수 있나요?(신청자격)

- 범죄피해자 및 범죄피해우려자를 포함한 사회안전약자 대상 지원 예정

Q3 언제, 어디에서 사용할 수 있나요?(사용시간이나 적용지역)

- 서울시 전역에서 24시간 항상 사용 가능하고, 긴급 신고 시 CCTV 관제센터에서 상황 파악 후 경찰출동 등 대응

안심경광등 지원

Q1 안심경광등이란 무엇인가요?

- 범죄에 취약한 1인 점포의 안전을 위해 긴급상황 시 외부 경광등이 점멸하며 경고음이 발생하고 안심이총괄센터 연계 자동 신고와 경찰출동 요청이 가능한 경광등

Q2 누가 지원받을 수 있나요?(신청자격)

- 서울시 1인 상시 근무 점포를 대상으로 안심경광등 지원 예정

Q3 언제, 어디에서 사용할 수 있나요?(사용시간이나 적용지역)

- 지원받은 점포에 설치하여 24시간 항상 사용 가능하고, 긴급 신고 시 CCTV 관제센터에서 상황 파악 후 경찰출동 등 대응

안전물품(헬프미, 안심경광등)

Q1 어떻게 신청하나요?(신청방법)

- 2024년 안전물품(헬프미, 안심경광등) 지원사업 관련 자세한 사항은 시 누리집을 통해 안내



문의

1인가구담당관 02-2133-6164

마곡안전체험관 운영

최근 다양한 사회·자연 재난에 따라 시민 안전의식 고취를 위해 다양한 재난 상황을 경험할 수 있는 대형체험관을 건립합니다.

새롭게 시작해요

시행일 | 2024년 5월 셋째 주

사업취지

지구 온난화 및 기상이변, 도시화, 산업화에 따른 빈번한 재난 발생에 대비하여 각종 체험식 안전교육을 실시하고 안전의식 고취와 현장 재난대응 능력을 향상시키기 위해 구축

핵심내용

시민 생활안전 체험 및 민방위대원 교육 제공

시민들이 받는 혜택

마곡안전체험관(magoksafety.kr) 사이트 예약 후 무료로 체험

자세히 알아보아요

Q1 안전체험관이란 무엇인가요?

- 사회·자연재난 실제상황과 비슷한 시설을 만들어 시민(학생 포함)이 직접 경험할 수 있도록 조성된 공간입니다.

예) 2층 교통안전체험



지하철안전체험



버스안전체험

Q2 지원내용은 무엇인가요?

· 생활안전, 교통안전 등 6개 체험존, 12개 프로그램 운영

체험존	마곡안전체험관 프로그램
교통안전	① 보행안전(주야간 보행 등) ② 버스안전(안전벨트 착용 등) ③ 지하철안전(선로탈출 등)
자연재난	④ 기후성 재난(태풍 등) ⑤ 지진 체험(지진 및 여진체험)
화재안전	⑥ 화재안전(연기대피, 완강기 VR체험 등) ⑦ 시설안전(전기·가스안전 등)
보건안전	⑧ 응급처치(지혈·골절 심폐소생술, 감염병 교육 등)
사회기반안전	⑨ 화생방/민방위(화학·생물학·방사능 등) ⑫ 4D 체험/대강당(공통)
범죄안전	⑩ 미아안전(미아 피해 등) ⑪ 신변안전(폭력, 약물중독 등)

Q3 누가 참여할 수 있나요?

· 시민(학생 포함) 및 민방위대원 누구나 참여 할 수 있습니다.

※ 안전공제회 자문하여 체험존 일부 시뮬레이터 연령제한 차등 기준 적용함

· 민방위대원(2년차 이상)은 가족 및 친지와 함께 체험하고 의무교육 이수를 인정받을 수 있습니다.

Q4 어떻게 신청하나요?

· 강서구 마곡중앙로 11(발산근린공원 내)에 위치하고 있으며, 연중(일요일, 공휴일 휴관) / 운영시간 09:00 ~ 18:00입니다.

· 신청은 5월 1일부터 마곡안전체험관(magoksafety.kr) 사이트에서 날짜 및 체험 프로그램을 예약 가능하며, 5월 셋째주부터 분야별 체험할 수 있습니다.



문의

민방위담당관 02-2133-4527

2024년 조기폐차 보조금 지원사업 대상자 선정 방식 개선

몇몇 신청자가 많은 조기폐차 물량을 선점하던 폐단을 예방하고 취약계층을 우선 지원하여 더 많은 시민에게 보조금을 고르게 지급하기 위하여 대상자 선정 방식을 개선합니다.

무엇이 달라졌나요?

시행일 | 2024년 5월 16일

구 분	종 전	변 경
신청	온라인, 등기우편, 이메일	온라인, 등기우편 (이메일 제외)
접수	신청 순서대로 접수 (예산 소진 시 조기 마감)	신청 기간 내 접수 (조기 마감 없음)
선정	예산 범위 내에서 신청 순서대로 선정	예산 범위 내에서 (1인 1대에 한하여) 우선순위에 따라 선정

자세히 알아보아요

Q1 조기폐차란 무엇인가요?

- 노후 경유차 및 건설기계에서 발생하는 매연을 줄여 시민의 건강을 보호하고 쾌적한 대기환경을 조성하기 위해 운행이 가능한 배출가스 4·5등급 경유차 및 노후 건설기계를 조기에 폐차하는 시민에게 보조금을 지원하는 정책입니다.
- 차량 기준가액(보험개발원 산정)에 지원율을 곱하여 기본(폐차)보조금 및 차량구매 보조금을 지급합니다.

※ 지원율은 차종별로 상이하며, 3.5톤 미만 5등급 최대 300만원, 4등급 최대 800만원 지급

Q2 지원 대상은 어떻게 되나요?

- 현재 사용본거지가 서울특별시로 등록되어 있고 대기관리권역에 연속하여 6개월 이상 등록된 배출가스 4·5등급 경유차 및 건설기계의 소유자이면 지원 가능합니다. 또한, 올해부터는 4등급 저감장치 부착 차량까지 보조금 지원이 확대되었습니다.(5등급 저감장치 부착 차량은 보조금 지원을 통해 부착하였으므로 조기폐차 지원 제외)

※ 총 중량 3.5톤 이상 차량 및 건설기계는 6개월 이상 소유하고 있어야 지원 가능

Q3 조기폐차 보조금은 어떻게 신청하나요?

- 자동차배출가스 종합전산시스템(www.mecar.or.kr) 또는 등기우편으로 신청 가능합니다.

Q4 신청에 필요한 서류는 무엇이 있나요?

- 온라인 신청 시 별도로 필요한 서류는 없으며 등기우편으로 신청하는 경우에는 조기폐차 지급 대상 확인 신청서, 차량등록증 사본, 차량 소유자의 신분증, 소상공인확인서 등을 (사)한국자동차환경협회로 제출해야 합니다.

Q5 신청만 하면 조기폐차 보조금 지원을 받을 수 있나요?

- 조기폐차 신청 후 우선순위 기준에 따라 지급대상을 선정하여 조기폐차 보조금을 지원할 예정입니다. 선정기준 등 자세한 내용은 서울시청 누리집 - 서울소식 - 고시·공고게시판에 기재된 제2차 사업 공고문 또는 7월에 게재될 제3차 공문(5월 16일(목) 예정)을 참고하시기 바랍니다.

Q6 우선순위 기준은 무엇인가요?

- 노후경유차
 - 1 저소득층
 - 2 저감장치 장착불가 차량(5등급)
 - 3 택배차량
 - 4 어린이 통학차량
 - 5 소상공인법 제2조에 따른 소상공인 소유 차량(대표자 소유 포함)
 - 6 그 외 조기폐차 대상 차량
- 건설기계
 - 1 저소득층
 - 2 소상공인법 제2조에 따른 소상공인 소유 건설기계(대표자 소유 포함)
 - 3 그 외 조기폐차 대상 건설기계

위와 같은 기준으로 1인 1대에 한하여 '우선순위'에 따라 지원하며, 2순위는 예산 범위 내에서 1순위 외 신청분(신청 대수와 무관)에 대해 '우선순위'를 적용하여 선정합니다.

자세한 기준은 2024년 제2차 조기폐차 보조금 지원사업 공고(신청마감) 또는 2024년 7월에 게재될 제3차 공고에서 확인하실 수 있습니다.



문의

대기정책과 02-2133-4240, 4435, 4437 또는 (사)한국자동차환경협회 1577-7121

녹색실천 운전마일리지 시범 운영

급가속·급제동 하지 않기 등 친환경 운전을 실천한 시민을 대상으로 녹색실천 운전마일리지를 지급하여 친환경 실천 운전 문화 확산에 기여합니다.

새롭게 시작해요

시행일 | 2024년 10월

사업취지 ▶ 건물, 승용차 부문에 국한되어 있는 에코마일리지를 다양한 환경 분야 실천 활동 부문으로 신설·확대

규모 ▶ 급가속·급제동 하지 않기 등 친환경 운전*을 실천한 시민을 대상으로 녹색실천 운전마일리지 지급

* 2024년 하반기부터의 운전 습관을 토대로 친환경 운전 습관(안전운전 점수) 산출

자세히 알아보아요

Q1 녹색실천 운전마일리지란 무엇인가요?

· 급가속·급제동하지 않기 등 친환경 운전 습관을 평가하여 지급하는 마일리지입니다.

Q2 누가 지원받을 수 있나요?

- 에코마일리지(승용차) 가입 차량 중 안전운전 점수 정보가 연계된 현대차·기아 드라이빙 인사이트 서비스 이용 차량(교체등록된 차량은 제외)
- 추후 커넥티드 등으로 운전점수 측정이 가능한 기관 확대 추진

Q3 어떻게 신청하며, 지원내용은 무엇인가요?

- 지원대상에 해당되는 회원은 현대차·기아 어플리케이션을 통해 주행 데이터 연계를 신청할 수 있습니다.
 - ▲마이현대 ▲마이기아 ▲마이제네시스 앱 '드라이빙 인사이트 서비스'에서 주행 데이터 연계 신청 가능 (에코마일리지 홈페이지에서 신청 불가)

- 주행 데이터 연계 후 운전 습관에 따라 산출되는 안전운전 점수*(직전 3개월 운행 습관으로 평가)는 에코마일리지(승용차) 주행거리 감축 정기평가 시 동시 평가하고, 조건이 충족되면 녹색실천 운전마일리지를 지급합니다.

* 안전운전 점수 : 급제동, 급출발, 과속 방지 등을 평가한 운전점수로, 친환경운전에도 해당되어 준용

평가시스템	획득점수	지급마일리지	비 고
현대차·기아 커넥티드카 안전운전 서비스	85점 이상 ~ 95점 미만	3천 마일리지 (3천원 상당)	평가일 기준 이전 3개월 내 500km 이상 운행 차량 한정
	95점 이상	5천 마일리지 (5천원 상당)	

Q4 지급받은 마일리지는 언제, 어디에서 사용할 수 있나요?

- 지급받은 마일리지는 에코마일리지 홈페이지에서 원하는 보상품으로 신청 가능합니다.
유효기간은 마일리지 지급일로부터 5년입니다.
- 보상품 : 온누리상품권(지류), 서울사랑상품권, 도서문화상품권(지류, 모바일), 가스앱 캐시전환, 아파트 관리비 차감, e-tax 마일리지 전환, 기부 등

Q5 기대효과는 무엇인가요?

- 친환경 운전에 따른 마일리지 지급을 통해 친환경 운전 문화 확산에 기여할 것으로 기대됩니다.



문의

친환경건물과 02-2133-3611



누리집(홈페이지)

<https://ecomileage.seoul.go.kr/home/>

건물 에너지 신고·등급제

건축물의 단위면적당 에너지사용량을 파악하여 용도별·규모별로 A~E등급(5단계)을 부여하고, 장기적으로 에너지사용량을 줄이도록 유도함으로써 온실가스 배출량 저감에 기여합니다.

새롭게 시작해요

시행일 | 2024년 상반기

사업취지

서울시 온실가스 배출량의 67%가 건물에서 배출되고 있어 사용단계의 건물 온실가스 관리 강화 필요

핵심내용

건축물 소유주가 건물 에너지사용량을 신고하면 단위면적당 사용량에 따라 용도별·규모별로 A ~ E등급(5단계)을 부여하여 자가진단 기회 제공

자세히 알아보아요

Q1 건물 에너지 신고·등급제란 무엇인가요?

- 기존에는 용도가 동일하고 규모가 비슷한 건물들 사이에서 우리 건물의 에너지 사용량이 어느 정도인지 가늠하기가 어려웠으나 건물 에너지 사용량을 신고하여 등급(A ~ E등급)을 부여받음으로써 우리 건물의 에너지 사용량 정도를 스스로 확인할 수 있게 하는 사업입니다.

Q2 신고·등급제 대상은 어떻게 되나요?

- 민간건물의 경우 연면적 3천㎡ 이상인 비주거 건물이 '건물 에너지 신고·등급제'의 대상입니다.
- ※ 서울시·자치구 소유 건물은 연면적 1천㎡ 이상

Q3 무엇을 준비해야 하나요?

- 건물의 에너지원별 고지서 고객번호가 필요합니다.
- ※ 전기고지서, 도시가스 고지서, 지역난방 고지서

Q4 어떻게 에너지 사용량을 신고하나요?

- 건물 에너지사용량 신고는 ‘저탄소건물지원센터’에서 가능합니다.
- ① ‘저탄소건물지원센터(ecobuilding.seoul.go.kr)’ 메인화면에서 건물 에너지 신고등급제 배너 클릭
- ② 회원가입 허가신청 → 서울시 담당자의 승인 → 회원가입 → 로그인
- ③ 건물정보 입력 및 고지서 고객번호 입력을 통한 에너지사용량 입력·저장으로 신고 완료

Q5 지원내용은 무엇인가요?

- A ~ B등급 건물 중 운영실태를 파악하여 ‘저탄소건물’로 지정될 수 있고 서울시 공식 홍보 채널을 통해 탄소중립에 동참하고 있음을 널리 알릴 수 있습니다.
- D ~ E등급 건물은 필요시 에너지 절감을 위한 무료 컨설팅 또는 에너지 효율개선 무이자 융자를 받을 수 있습니다.

Q6 기대효과는 무엇인가요?

- 건물 에너지 신고·등급제는 서울시가 국내 최초로 시작하는 건물 사용단계의 온실가스 관리 제도입니다. 서울시는 이를 통해 2050 탄소중립 달성에 기여할 것으로 기대하고 있습니다.



건물 에너지 사용량 등급표



문의

친환경건물과 02-2133-9779



누리집(홈페이지)

저탄소건물지원센터 <https://ecobuilding.seoul.go.kr/>

수도요금을 스마트폰으로 간편하게 고지납부하고, 감면 혜택까지 받아요!

수도요금 전자고지 이용자 확대 추진

친환경 경영(탄소가스 배출감소·종이 고지서 비용절감) 및 납부 편의성 향상을 위한 수도요금 전자고지 제도의 대상자 확대를 추진하여 절감비용을 참여시민에게 환원하고자 합니다.

무엇이 달라졌나요?

시행일 | 2024년 6월 3일

구 분	종 전	변 경
전자고지 감면혜택	상수도 요금의 1% (최소 200원, 최대 1,000원)	(추가) 자동납부 및 전자고지 모두 가입 시 상수도 요금 첫 감면 3천원 적용
전자고지 감면대상	정기분 고지서	(추가) 체납분 고지서 확대 적용

자세히 알아보아요

Q1 전자고지란 무엇인가요?

- 기존의 종이식 수도요금 청구서 대신 전자식(문자, 이메일, 모바일 앱)으로 고지하는 것입니다.

Q2 전자고지 신청 혜택은 무엇인가요?

- 1) (기존) 상수도 요금의 1% 감면(최소 200원 ~ 최대 1,000원)
- 2) (추가) 자동납부 및 전자고지 모두 가입 시 상수도 요금 3천원 첫 감면(1회)
 - 상수도 요금 부과액이 3,000원 미만인 경우, 그 부과액을 한도로 할인

※ 종이고지서와 병행 신청 시에는 감면이 적용되지 않습니다.

Q3 첫 감면(3천원)은 언제까지 신청할 수 있나요?

- (기간) 2024년 6월 3일 신청분부터 2026년 12월 31일 신청분까지 적용

기존 자동납부 및 전자고지 모두 신청 세대는 첫 감면(3,000원)을 못 받으나요?

· 기존 신청세대도 받을 수 있습니다!!!

단, 전자고지 변경 내용(체납분 전자고지 포함) 약관 동의 시 가능합니다.

[약관 변경내용을 공지(이메일·문자·앱)하고 1개월 후 자동 감면 적용]

※ (변경내용) 전자고지 대상 확대 : (기존)정기분 → (변경)정기분 및 체납분

Q4 어떻게 신청하나요?

- 관할 수도사업소 또는 120 다산콜센터, 아리수 사이버고객센터(i121.seoul.go.kr), 스마트폰 QR코드 신청
 - (QR코드) 문자 · 이메일, 신한플레이, 카카오페이, 토스, 하나페이



- (카카오톡) 서울아리수본부 채널 추가 → ‘챗봇 아리수톡 바로가기’ 전자고지 검색 · 신청

Q5 기대효과는 무엇인가요?

- 스마트폰 등으로 수도요금 고지되어 개인정보 유출 우려가 적어요
- 전자고지와 자동납부를 모두 신청하면 첫 감면(3,000원)도 받고 체납 걱정도 없어요
- 분실 걱정 없이 종이고지서보다 1 ~ 2일 빨리 받을 수 있어요
- 종이 절약으로 환경보호 및 에너지 절약에 동참할 수 있어요 → 스마트폰에 나무를 심자 → 환경 지키는 ‘전자고지’로 바꿔보세요
 - 종이고지서(월 100만장)를 줄이면 ① 연간 4만 그루 식재효과 ② 제작 시 배출되는 탄소 감소 효과를 볼 수 있습니다



문의

서울아리수본부 요금관리부 요금제도과 박은미 주무관 02-3146-1181



누리집(홈페이지) 및 누리소통망(SNS)

- 서울아리수본부 <https://arisu.seoul.go.kr>
- 인스타그램 https://www.instagram.com/seoul_arisu/

수도요금 온라인 감면 신청 도입

중증장애인 등 취약계층 수도요금 감면 신청 시 비대면 자격확인 서비스를 활용한 온라인 감면 신청 도입으로 주민센터 방문 없이 감면신청이 가능하여 시민편의를 증진합니다.

무엇이 달라졌나요?

시행일 | 2024년 6월 18일

구분	종전	변경
신청방법	관할 주민센터 방문	주민센터 방문 + 온라인

자세히 알아보아요

Q1 어떤 제도인가요?

- 온라인으로 간편하게 수도요금 감면을 신청할 수 있는 제도예요.
 - 현행) 대상자가 관할 주민센터 방문 신청
 - 개선) 주민센터 방문 또는 온라인 신청 가능

Q2 누가 신청할 수 있나요?

- 국민기초생활수급자, 중증장애인이 신청할 수 있어요.

Q3 어떻게 신청하나요?

- 서울아리수본부 홈페이지(민원신청 / 수도요금 감면신청)에서 신청할 수 있어요.

신청	접수	적용	안내
아리수본부 홈페이지(대상자)	고객지원시스템 (담당 승인)	아리수인포시스템 (감면 자동적용)	고객지원시스템 (안내문자 전송)

※ 대상자가 본인 및 세대주의 정보입력으로 직접 자격여부 확인



Q4 온라인 신청 시 증빙서류를 제출해야 하나요?

- 아니요. 대상자 본인이 정보제공에 동의하는 경우 '비대면 자격확인 서비스'를 통해 증빙서류 제출 없이 요금감면을 신청할 수 있어요.

'비대면 자격확인 서비스'가 무엇인가요?

- 자격확인이 필요한 행정·공공서비스 이용 신청 시 자격증명서류 제출 없이 정보주체 본인의 동의하에 행정정보공동이용 시스템을 통해 자격여부를 확인할 수 있는 서비스입니다.



문의

서울아리수본부 요금제도과 02-3146-1183

매력 트렌드

경제

- 19 서울로봇인공지능과학관 개관
- 20 청년취업사관학교 신규 캠퍼스 개관
- 21 중소기업 매출채권보험료 지원
- 22 중소기업 수출보험·보증료 지원

문화관광

- 23 서울문화예술교육센터
(강북, 은평, 서초) 개관
- 24 서울연극창작센터
(연극창작지원시설) 개관
- 25 의정부지 역사유적광장 조성
- 26 서울사진미술관 개관
- 27 서울 도심 등산관광센터(관악산점)
조성·운영





- 교통**
- 28 기후동행카드 본사업 시행
 - 29 한강 리버버스(가칭) 운영

- 디자인**
- 30 서울형 가로쓰레기통 디자인 개발
 - 31 서울시청 1층 로비 개편

- 행사
축제**
- 32 2024 서울, 게임·e스포츠 워크 개최
 - 33 2024 서울 뷰티워크 개최
 - 34 2024 서울콘(SEOUL Con) 개최
 - 35 서울 스마트라이프워크 개최
 - 36 2024년 하반기 주요 축제 및 행사

2024 하반기 달라지는 서울생활



서울로봇인공지능과학관 개관

로봇·인공지능 분야 전시·체험·교육의 장을 마련하기 위해 과학기술과 예술의 융합을 선보이는 서울로봇인공지능과학관을 신규 조성하여 운영합니다.

새롭게 시작해요

시행일 | 2024년 8월(예정)

위 치 서울시 도봉구 마들로13길 56(창동)

주요시설 및 규모 지하2층 ~ 지상4층(7,405m²)

4F	기획전시실, 오픈랩, 오픈스페이스
3F	상설전시실1, 상설전시실2, 전시물 유지보수실
2F	다목적실, 세미나실, 사무실
1F	로비 및 홀, 안내데스크, 카페 및 뮤지엄숍 등
B1	주차장
B2	주차장, 수장고

시설설명 로봇, 인공지능 기술을 소개하고 인간과의 관계를 사유할 수 있는 공간으로 과학기술과 예술의 융합을 통해 시민들에게 새로운 방식의 과학관 관람 경험을 제공합니다.

개관시기 2024년 8월 개관 예정

자세히 알아보아요

Q1 어떤 것들을 이용할 수 있나요?

- 로봇·인공지능을 주제로 한 전시, 강연, 시민참여 행사 등 각종 프로그램을 운영하고, 연령대별 참여 가능한 다양한 전시연계 프로그램도 운영합니다.

Q2 언제부터, 어떻게 이용 가능한가요?

- 2024년 8월 개관 예정입니다.
- 전시관람 및 전시연계 프로그램 참여는 온라인 사전 예약제로 운영할 예정입니다.

Q3 누가 이용할 수 있나요?

• 로봇과 인공지능에 관심 있는 시민 누구나 이용 가능합니다.

Q4 기대효과는 무엇인가요?

• 국내외 기업, 기관과의 협업으로 로봇과 인공지능의 최신 기술을 관람하고 체험하는 교육의 장으로 역할하며, 궁극적으로 과학문화의 확산과 지역경제 활성화에 기여합니다.



서울로봇인공지능과학관



서울로봇인공지능과학관 2



서울로봇인공지능과학관 3



서울로봇인공지능과학관 4



문의

서울로봇인공지능과학관 02-920-4315

청년취업사관학교 신규 캠퍼스 개관

2030 청년 구직자를 위해 청년취업사관학교 신규 캠퍼스 5개소를 추가 개관하여 디지털 신기술 교육과 취·창업 지원 프로그램을 운영합니다

무엇이 달라졌나요?

시행일 | 2024년 6월 ~

구 분	종 전	확 대
캠퍼스	<ul style="list-style-type: none"> • 15개 캠퍼스 운영 - 영등포, 금천, 강서, 동작, 마포, 용산, 강동, 광진, 서대문, 중구, 종로, 성동, 동대문, 성북, 도봉 	<ul style="list-style-type: none"> • 20개 캠퍼스 운영 - 2024년말까지 5개소 추가개관 : 강북(6월), 관악(8월), 강남(9월), 노원(10월), 은평(12월)
교육과정	<ul style="list-style-type: none"> • SW 개발자 과정 + 문과생 특화 DT(디지털 전환) 과정 	<ul style="list-style-type: none"> • 기존 교육과정 + 신산업분야 과정 + Pre-Post 과정, 스타트업 인력양성 과정 신설

자세히 알아보아요

Q1 '청년취업사관학교'란 무엇인가요?

- 청년들에게 취업에 필요한 디지털 신기술 분야 실무 맞춤형 교육 및 취·창업 지원 프로그램을 제공하는 시설입니다.
- 서울 어디서나 양질의 교육을 받을수 있도록 현재 15개 청년취업사관학교 캠퍼스를 강북(6월), 관악(8월), 강남(9월), 노원(10월), 은평(12월)을 추가하여 총 20개로 확대하여 운영할 예정입니다.



강북
(특화형)

- 2024년 6월 개관, 60명 동시교육
- 위치 : 우이신설 솔밭공원역(강북구 삼양로 595 외 1)
- 면적 : 554.44㎡ (1동 2층, 2동 2~3층)

관악 (특화형)		<ul style="list-style-type: none"> • 2024년 8월 개관, 44명 동시교육 • 위치 : 관악사회적경제허브센터(관악구 관악로 140) • 면적 : 388.38㎡ (1~3층)
강남 (종합형)		<ul style="list-style-type: none"> • 2024년 9월 개관, 112명 동시교육 • 위치 : 개포1동주민센터(강남구 개포동 660-1) • 면적 : 1,418.77㎡ (3~4층)
노원 (특화형)		<ul style="list-style-type: none"> • 2024년 10월 개관, 50명 동시교육 • 위치 : 서울창업디딤터(노원구 동일로174길 27) • 면적 : 588.33㎡ (1층)
은평 (특화형)		<ul style="list-style-type: none"> • 2024년 12월 개관, 60명 동시교육 • 위치 : 녹번119 안전센터(은평구 은평로 245) • 면적 : 572.34㎡ (3층)

Q2 지원내용(프로그램)은 무엇인가요?

- SW 개발자 양성 과정(AI, 빅데이터, IoT/로봇, 클라우드, AR/VR, 핀테크, 웹, 앱 분야) 및 문과생 특화 DT(디지털 전환) 과정(서비스 기획, UI/UX 디자인, 디지털 마케팅, 웹 퍼블리싱 분야) 등의 교육 프로그램과 Job 코디 및 창업 멘토단을 통한 취·창업 지원 프로그램을 제공합니다.

Q3 누가 지원받을 수 있나요?(신청자격)

- 취업의지가 있는 만 15세 이상 주민등록상 서울거주민이라면 누구나 교육생으로 지원할 수 있습니다.

Q4 언제, 어디에서 사용할 수 있나요?(사용시간이나 적용지역)

- 서울시 15개 구에 위치한 청년취업사관학교에서는 각 캠퍼스별로 교육과정을 개설하여 교육생을 모집하고 있습니다. 신규 5개 캠퍼스 또한 개관 시기에 맞춰 교육생을 모집할 예정입니다. 자세한 정보는 청년취업사관학교 누리집(<https://sesac.seoul.kr>)에서 확인 가능합니다.

Q5 어떻게 이용하나요?(이용방법, 신청방법)

- 청년취업사관학교 누리집(<https://sesac.seoul.kr>)에서 각 캠퍼스별로 개설되는 교육과정을 확인한 후, 온라인으로 신청서를 작성하여 제출합니다. 교육분야의 기초지식 테스트와 면접을 거쳐 최종으로 교육생을 선발합니다.



문의

일자리정책과 02-2133-5448



누리집(홈페이지)

<https://sesac.seoul.kr>

중소기업 매출채권보험료 지원

고금리·고물가 경제위기 확산에 따른 거래대금 미회수 등 중소기업의 신용거래 실패로 인한 부도 및 연쇄도산을 방지하고 기업 생존력을 확보합니다.

무엇이 달라졌나요?

시행일 | 2024년 7월 ~

구 분	종 전(2023년)	변 경(2024년)
지원기업수	중소기업 485개사 지원	중소기업 1,250개사 지원
지원예산	1,000백만원	2,500백만원

자세히 알아보아요

Q1 매출채권보험이란 무엇인가요?

- 중소기업(보험계약자)이 거래처(구매자)에 물품 혹은 용역을 외상판매하고 외상대금을 회수하지 못할 때 발생하는 손실금의 일부를 신용보증기금이 보상해주는 공적보험입니다.

Q2 지원내용은 무엇인가요?

- 매출채권보험 가입 시 기업당 최대 500만원 한도로 보험료의 50%를 지원합니다.

Q3 누가 지원받을 수 있나요?

- 매출액 500억 미만의 중소기업이라면 누구나 지원받을 수 있습니다. 단, 신용보증기금이 지정한 보험계약 제외 업종(숙박, 주류업 등)은 지원이 불가합니다.

Q4 기대효과는 무엇인가요?

- 1개 중소기업이 매출채권보험에 가입하면 보험 계약자와 거래하는 기업도 경영 안정 효과를 공유할 수 있어 중소기업의 연쇄도산을 방지합니다.



문의

경제정책과 02-2133-5256



누리집(홈페이지)

<https://www.kodit.co.kr/isu/index.do>

중소기업 수출보험·보증료 지원

중소기업의 자금유동성을 높이고, 안정적 무역거래를 촉진하여 수출경쟁력을 높이기 위해 중소기업 수출보험·보증료를 지원합니다.

무엇이 달라졌나요?

시행일 | 2024년 하반기

구분	종전	변경
지원대상	전년도 수출실적 3,000만불 이하	전년도 수출실적 5,000만불 이하
지원기업	중소기업 1,500개사	중소기업 2,500개사

자세히 알아보아요

Q1 중소기업 수출보험·보증료 지원이란 무엇인가요?

- (수출보험료 지원) 수출기업이 수입자의 신용위험이나 수입국의 비상위험 등으로 수출대금을 회수하지 못하여 입는 손해를 보상해주는 사업입니다.
- (수출보증료 지원) 수출기업이 수출물품의 제조·가공·조달에 필요한 자금을 은행에서 대출받을 때, 수출기업이 부담하는 상환채무 또는 수출기업이 외상으로 물품을 수출한 후 환어음 등의 선적서류를 은행에 매각하여 수출대금을 미리 지급받을 수 있도록 한국무역보험공사가 보증해주는 사업입니다.

Q2 지원내용은 무엇인가요?

- 수출보험·보증료지원은 수출보험 6종, 수출보증 6종, 환변동보험 1종에 대하여 기업당 연간 3백만원 한도 내(단체보험 별도)에서 지원합니다.
- 수출보험(6종) : 수입자로부터의 수출대금 미회수시 손실 보상

종목	보상내용
단기수출보험	결제기간 2년 이내의 수출계약 건에 대해, 수입자로부터 수출대금을 회수하지 못하여 수출기업에게 발생하는 손실을 보상(수출 건별 보험가입)
단기수출보험 (다이렉트)	별도 수입자 조사 및 심사절차 없이 일정 한도 내에서 간편하게 이용할 수 있는 단기수출보험(수출 건별 보험가입)
중소 Plus 보험	연간 수출거래에 대하여, 위험별 책임금액 이내에서 발생한 수출대금 미회수 위험 보상

종목	보상내용
중소 Plus 보험 (다이렉트)	별도 수입자 조사 및 심사절차 없이 일정 한도 내에서 간편하게 이용할 수 있는 중소Plus 보험
서비스종합보험	국내기업이 외국기업에게 운송, 관광 등의 서비스를 제공하고 서비스대금을 회수하지 못할 시 수출기업에게 발생하는 손실을 보상
단체보험	1년간 전체 수출거래에 대하여, 공사가 보험자가 되어 지방자치단체를 보험청약자로, 중소기업을 피보험자로 수출대금 미회수 위험 보상

- 수출보증(6종) : 수출금융을 이용함에 따라 수출기업이 은행에 부담하는 상환 채무를 연대 보증하는 제도

종목	보상내용
수출신용보증 (선적전)	수출기업이 수출물품의 제조·가공·조달에 필요한 자금을 금융기관으로부터 대출 시, 수출기업이 부담하는 상환채무를 공사가 보증하는 제도
다이렉트보증	공사 및 은행 방문 없이 모바일 앱을 통해 진행되는 비대면 보증 상품
수출신용보증 (공통)	수출기업이 외상으로 물품 수출(선적) 후 환어음 등 선적서류를 은행에 매각하여 수출대금을 지급받았으나, 수입자가 대금을 지급하지 않는 경우 수출기업이 은행에 부담하는 상환채무를 공사가 보증하는 제도
선적후	단기수출보험 가입 필수, 수출통지 필수 ※ 대상거래 결제기간: 2년 이내
NEGO	단기수출보험 가입 선택, 수출통지 생략 ※ 대상거래 결제기간: 180일 이내
매입	단기수출보험 가입 선택, 수출통지 생략 ※ 대상거래 결제기간: 1년 이내
포괄매입	단기수출보험 가입 선택, 수출통지 생략, 불특정다수 수입자와 이용 가능 ※ 대상거래 결제기간: 180일 이내

- 환변동보험(1종) : 수출계약시점과 수출대금을 회수하는 시점의 환율차이로 발생할 수 있는 환위험을 제거

Q3 누가 지원받을 수 있나요?

- 서울특별시에 본사를 둔 중소기업을 대상으로 합니다.

Q4 어떻게 신청하나요?

- 신청 희망자는 한국무역보험공사 사이버영업점(www.ksure.or.kr) 에서 신청하시면 됩니다.



문의

경제정책과 담당자 02-2133-5231, 무역보험공사(중앙지사) 담당자 02-399-6851 또는 1588-3884

서울문화예술교육센터 (강북·은평·서초) 개관

지역별 특화된 장르의 예술전용공간을 조성하여 아동·청소년·지역주민에게 양질의 문화예술교육 학습·체험 기회를 제공하고 예술활동을 증진합니다.

무엇이 달라졌나요?

시행일 | 2024년 하반기

구 분	종 전	변 경
서울 문화예술교육센터	<ul style="list-style-type: none"> · 기존 2곳 운영 - 양천, 용산 	<ul style="list-style-type: none"> · 신규 센터 3곳 개관 - 기존 2곳 + 강북, 은평, 서초 추가

문화예술교육센터 강북(동북)	문화예술교육센터 서초(동남)	문화예술교육센터 은평(서북)
 <ul style="list-style-type: none"> · 강북구 미아동 811-2 · 2023년 11월 준공, 2024년 11월 개관 · 4,725㎡(지하1 ~ 지상4) · 블랙박스극장(150석) · 프로그램실 / Lab실(15실) (연극·뮤지컬·전통예술교육 특화시설) 	 <ul style="list-style-type: none"> · 서초구 반포동 1-1 · 2024년 2월 준공, 2024년 12월 개관 · 7,819㎡(지하2 ~ 지상5) · 공연장(234석) · 레슨실 / 강의실(39실) (음악교육 특화시설) 	 <ul style="list-style-type: none"> · 은평구 수색동 358-10 · 2024년 2월 준공(예정), 2025년 상반기 개관 · 2,963㎡(지하1 ~ 지상4) · 공연장(258석) · 연습실(2실) (무용교육 특화시설)

자세히 알아보아요

Q1 '서울문화예술교육센터'란 무엇인가요?

- 서울문화예술교육센터는 지역 주민에게 전문 예술 교육 프로그램을 제공하며 예술창작 및 공연이 상시적으로 이루어지는 공간입니다.
- 2024년 상반기 기준 양천·용산 2개 센터가 운영 중이며, 2024년 하반기에 강북·서초센터가, 2025년 상반기에는 은평센터가 개관할 예정입니다.

Q2 각 센터별 특징은 무엇인가요?

- 서울문화예술교육센터는 권역별 특화된 장르의 예술교육공간으로, 강북센터는 연극·뮤지컬·전통예술, 은평센터는 무용, 서초센터는 음악을 중심으로 운영될 예정입니다.

Q3 프로그램은 무엇인가요?

- 강북센터는 <서울시민취타대>(가칭) 등 강북센터 특화 프로그램과 지역 주민의 공간 친밀도 제고를 위한 참여예술 프로젝트(공공예술, 커뮤니티 아트 등)를 운영할 예정입니다.
- 은평센터는 무용 공연 및 무용 연계 예술교육과 세대별 특화 <ABCD(Any Body Can Dance)>프로그램 등 시민 수요 맞춤형 프로그램을 제공할 예정입니다.
- 서초센터는 서울음악영재 교육지원 사업과 연계한 마스터클래스, 서울문화재단의 <서울예술교육랩>연계를 통한 음악-기술 융합형 프로그램 등을 준비중입니다.

Q4 언제, 어디에서 이용할 수 있나요?

- 서울문화예술교육센터 강북과 서초센터는 2024년 하반기부터, 은평센터는 2025년 상반기부터 이용 가능하며, 운영에 관한 자세한 사항은 개관 후 서울문화재단(sfac.or.kr) 등을 통해 안내 예정입니다.

Q5 어떻게 이용하나요?

- 프로그램에 따라 유료 또는 무료로 이용할 수 있습니다. 프로그램 및 이용방법에 관한 자세한 사항은 개관 후 서울문화재단(sfac.or.kr) 등을 통해 자세히 안내 예정입니다.



문의

문화예술과 02-2133-2565



누리집(홈페이지) 및 누리소통망(SNS)

서울문화재단 <https://www.sfac.or.kr>

서울연극창작센터 (연극창작지원시설) 개관

대학로 소극장 및 창작극장의 위기를 해소하기 위해 연극제작 초기단계부터 공연까지 종합지원하는 연극창작 거점시설인 '서울연극창작센터'가 2024년 하반기 개관합니다.

새롭게 시작해요

시행일 | 2024년 하반기

- 위 치** 성북구 동소문동 1가 1-4 외 1필지(한성대입구역 인근)
- 규 모** 지하2층 ~ 지상6층 (연면적 7,273.3㎡)
- 사업취지** 창작공연계 보호·활성화를 위해 연극제작 초기단계부터 공연까지 종합지원하여 시민들의 다양한 문화향유 기회 확대
- 사업내용** 연극창작공간 지원, 연극인 역량향상 전문교육프로그램 운영, 우수작품 공연 등

자세히 알아보아요

Q1 서울연극창작센터는 어떤 곳인가요?

- 연극공연 제작시 작품개발단계부터 공연제작·실연까지 전 과정을 종합 지원하기 위한 다양한 공간을 갖추고 있습니다.
- 블랙박스극장(150석), 소극장(212석), 연습실, 리딩룸, 멀티미디어편집실 등 공연관련 시설뿐만 아니라 연극서적과 공연자료들을 한눈에 볼 수 있는 연극 아카이브를 갖추고 있습니다.



Q2 누가 이용할 수 있나요?

- 공연연습실, 리딩룸 등 창작공간은 연극인들이 이용할 수 있습니다.
- 연극 아카이브는 일반시민들도 자유롭게 이용할 수 있으며, 공연장에서 개최되는 공연은 누구나 관람 가능합니다.

Q3 어떤 프로그램이 있나요?

- 연극인 창작역량강화를 위한 무대기술 전문교육 프로그램, 세미나 및 토론회 개최, 연극공연 작품제작비 지원사업 등을 진행할 예정입니다.

※ 자세한 프로그램은 추후 서울문화포털 누리집(<https://culture.seoul.go.kr/>)을 통해 공지예정

Q4 기대효과는 무엇인가요?

- 예술성과 실험성을 갖춘 다양한 연극단체의 안정적 창작환경을 조성하고, 연극인과 지역주민이 함께 즐길 수 있는 열린문화공간으로 시민문화향유 기회 확대에 기여합니다.



문의

문화예술과 02-2133-2578



누리집(홈페이지)

추후 제작 예정

의정부지 역사유적광장 조성

조선시대 최고 관청인 의정부 유적을 정비하고 역사유적광장으로 조성하여 서울 도심의 역사성을 제고하고 역사 속 쉼터를 제공합니다.

새롭게 시작해요

시행일 | 2024년 하반기

- 위 치** 종로구 세종로 76-14 일대
- 규 모** 11,300㎡
- 운영시설** 역사유적광장(2024년 ~), 디지털 안내센터(2026년 ~)
- 사업내용** 경복궁, 광화문 등 주변 역사문화유산과 연계된 의정부 유적을 정비하여 도심 한가운데 역사유적광장 조성

의정부지 역사유적광장 정비계획(안)



의정부지 역사유적광장 조감도



조감도(야경)



발굴조사 현장 전경



의정부 정보당 추정사진

자세히 알아보아요

Q1 '의정부지'는 어떤 유적인가요?

- '의정부지'는 조선시대 중앙 행정관청 가운데 가장 높은 관청으로 백관(百官)을 통솔하고 정치와 행정을 다루었던 의정부(議政府)가 있던 자리입니다.
- '의정부지'는 대한제국기와 일제강점기에 내부(內部)와 경기도청사, 미군정, 그 후 정부청사 별관 등이 자리 잡았던 곳으로 역사적으로 상징적인 의미가 큼니다.
- 서울시는 학술연구 및 발굴조사를 통해 영의정·좌의정·우의정의 근무처였던 '정본당'을 중심으로 양 옆으로 '협선당(종1품, 정2품 근무처)'과 '석획당(여러 재상들의 집무공간)'이 나란히 배치된 주요건물의 흔적을 밝혀냈습니다.
- '의정부지'는 조선시대 최상급 중앙 관청의 건물 배치 형식을 보여줄 뿐 아니라, 광화문 앞 광장을 둘러싼 역사적 경관을 구성하는 시설로서 역사적, 학술적 가치가 높아 2020년에 사적으로 지정되었습니다.

Q2 역사유적광장은 어떻게 조성되나요?

- 발굴조사를 통해 확인된 의정부지의 주요 건물들의 형상을 보여줄 수 있도록 건물지 흔적을 재현하였으며, 도심 속 휴식공간으로 활용될 수 있도록 녹지공간 및 편의시설(화장실 등)을 제공합니다.

Q3 누가, 언제, 어떻게 이용할 수 있나요?

- 역사유적광장은 2024년 7월부터 누구나 자유롭게 방문할 수 있습니다.

Q4 기대효과는 무엇인가요?

- 과거와 현대가 조우하는 도심 한가운데 역사유적의 흔적을 마주하며 시민들이 쉴 수 있는 역사문화공간이 마련됩니다.



문의

문화재정책과 02-2133-2637

서울사진미술관 개관

국내 최초의 공공 사진특화미술관으로서 140년의 근현대 한국사진사를 정립하고, 사진예술 공공기반 환경을 조성하여 시민에게 사진 문화예술 향유 기회를 제공합니다.

새롭게 시작해요

시행일 | 2024년 11월

- 위 치** ▶ 도봉구 마들로13길 70 (창동역 1번출구 도보 5분)
- 규 모** ▶ 연면적 7,048㎡(지상4층/지하2층)
- 주요시설** ▶ 전시실, 사진영상 실습랩, 교육실, 수장고, (특수)자료실 등
- 개관시기** ▶ 2024년 11월(예정)
- 핵심내용** ▶ 사진 작품 및 자료 수집·전시·교육 등을 통한 다양한 on/off 콘텐츠 서비스 제공

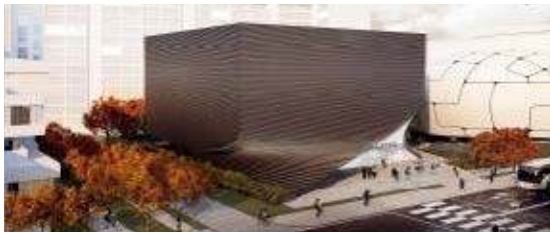

조감도



전시장(예)

자세히 알아보아요

- Q1 서울사진미술관은 어떻게 이용하나요?**
 - 2024년 11월 개관 이후 시민 누구나 예약 없이 무료로 관람 가능합니다. 단, 특별전, 기획전 등 전시별로 소정의 관람료가 발생할 수 있으며, 개관 후 별도 안내 예정입니다.
- Q2 프로그램 내용은 무엇인가요?**
 - 개관전시 및 소장품 활용 특별전시 등 **전시프로그램**과 아동, 청소년, 시니어 등 다양한 계층을 대상으로 한 맞춤형 사진 교육 등 **교육프로그램**을 운영할 예정입니다.
- Q3 기대효과는 무엇인가요?**
 - 문화시설이 부족한 동북권에 건립하여 시민 문화예술 향유의 용이성을 제고하고, 국내외 사진 전문기관과의 네트워크 구축 및 지역 경제 활성화에 기여할 것으로 기대합니다.



문의

박물관과 02-2133-4209

국내외 관광객의 서울 도심 속 등산관광을 지원하는

서울 도심 등산관광센터 (관악산점) 조성·운영

서울 도심 등산 관광센터에서는 국내·외 등산관광객들이 서울의 이름다운 산을 편하게 방문할 수 있도록 등산 관광 정보를 다국어로 제공하고, 등산 장비 대여 등 각종 편의 서비스를 제공하고 있습니다.

무엇이 달라졌나요?

시행일 | 2024년 11월(예정)

구분	종 전	변 경
서울 도심등산 관광센터	총 2곳 운영 - 북한산점, 북악산점	총 3곳 운영 - 기존 2곳 + 관악산점 추가 조성

구분	서울 도심 등산관광센터(북한산)	서울 도심 등산관광센터(북악산)
주소	서울특별시 강북구 삼양로 173길 52, 5층	서울특별시 종로구 삼청로 88
개관	2022년 9월 1일 ~ (22년 6 ~ 8월 시범운영)	2023년 11월 20일 ~ (시범운영)
면적	1개 층, 312.44㎡	2층 50.08㎡, 1층 76.87㎡, 지하층 64.71㎡
전화번호	(대표번호) 1533-2608	(대표번호) 1533-2158
주요 시설	<ul style="list-style-type: none"> 안내데스크, 렌탈스테이션 물품보관, 방문객 라운지, 포토존 등 ※ 물품대여 이용객 대상 샤워실 이용 가능	<ul style="list-style-type: none"> 안내데스크, 렌탈스테이션 짐보관 라커, 포토존, 방문객 휴게 라운지 등

건물 개요	BAC CENTER			관악산점	
	층별	주요 운영내용	비고	층별	주요 운영내용
	옥상	백운대 조망	-		
	5층	서울 도심 등산관광센터	STO	2층	한옥 라운지 및 휴게공간
	4층	강의실 (프로그램 교육 등)	BAC 센터 (블랙 야크)	1층	안내데스크, 포토존, 등산용품 DP 등산관광 홍보물 배포 등
	3층	교육 참가자 숙박시설			
	1~2층	매장 및 카페(롯데)		B1	렌탈스테이션, 짐보관 라커, 탈의실
	B2 ~ B3	암벽등반 및 샤워시설 등			



하반기 조성 예정 서울도심등산관광센터(관악산점) 개요

- 위 치** 관악산역 상가 ※신림경전철 관악산역 1번 출구 방향 관악산 공원 방향
- 규 모** 204.58(m²)
- 공간구성** 안내데스크, 탈의실 등

시설 이미지		도심 등산 관광센터 현황
		
안내데스크(예정)	렌탈스테이션(예정)	

Q1 서울 도심 등산관광센터는 어떤 시설인가요?

- 서울의 산을 방문하는 국내외 등산관광객들을 대상으로 안전하고 편리한 산행을 위해 등산 관광 정보 안내 및 각종 편의 서비스를 제공하는 시설입니다.
- 2023년 기준 북한산점(서울 강북구), 북악산점(서울 종로구) 운영 중이며, 2024년 하반기 관악산점이 신규 조성될 예정입니다.

Q2 지원내용은 무엇인가요?

- 방문객을 대상으로 서울의 등산코스 안내, 산악날씨 및 안전 산행 정보, 등산 관광 홍보물 등을 다국어(한국어, 영어, 일본어, 중국어)로 제공합니다.
- 인근 산을 방문하는 관광객을 위해 탈의실, 짐 보관, 휴식 공간 등의 편의 서비스를 제공합니다.
- 개인용 등산 장비가 없는 외래관광객의 안전하고 쾌적한 산행을 위해 등산화, 등산지팡이 등 장비 대여 서비스를 제공합니다.
- 서울 등산 관광 매력을 심리적 장벽 없이 쉽게 즐길 수 있도록 외래관광객을 대상으로 다양한 등산 체험 프로그램을 제공합니다.

Q3 언제, 어디에서 이용할 수 있나요?

- 현재 도심 등산 관광센터는 강북구에 북한산점, 종로구에 북악산점을 운영 중입니다.
- 하반기 조성 예정인 관악산점 센터는 신림경전철 관악산역에 조성하여 2024년 하반기 11월 경부터 시범 운영을 개시할 예정입니다.
- 운영시간은 09:00 ~ 18:00입니다. (북한산점 월요일 휴무, 북악산점 화요일 휴무)

Q4 어떻게 이용하나요?

- 운영에 관한 자세한 사항은 추후 서울 도심 등산 관광 공식 인스타그램(www.instagram.com/seoulhikingtourism_official/) 등을 통해 안내 예정입니다.



문의

도심등산관광센터 일반문의 (북한산점) 1533~2608 / (북악산점) 1533~2158



누리집(홈페이지) 및 누리소통망(SNS)

- 누리집 <https://seoulhiking.or.kr/>
- 인스타그램 https://www.instagram.com/seoulhikingtourism_official/

기후동행카드 본사업 시행

카드 한 장으로 지하철, 버스, 따릉이, 리버버스(10월 ~)까지 원스톱 무제한 이용할 수 있는 기후동행카드가 시범운영(2024년 1월 ~ 6월)을 마치고 2024년 7월 본격 시행됩니다.

무엇이 달라졌나요?

시행일 | 2024년 7월 1일

구분	종전	변경
사업구분	시범사업(2024년 1월 ~ 6월)	본사업(2024년 7월 ~)
사용범위	지하철, 버스, 따릉이	+ 리버버스(2024년 10월)
권종	단일권(30일권)	+ 단기권(1, 2, 3, 5, 7일권)
청년할인 (만 19 ~ 39세)	30일권 일반(6만 2천원 / 6만 8천원)권 충전후 7천원 사후 환급(7월 신청, 8월 환급)	할인된 가격으로 (5만 5천원 / 5만 8천원) 충전
디자인	1종	2종

자세히 알아보아요

Q1 기후동행카드란 무엇인가요?

- 지하철, 버스, 따릉이, 리버버스 등 친환경 교통수단을 일정한 기간 무제한 이용할 수 있는 정기권입니다.



Q2 기후동행카드 권종별 가격은 얼마인가요?

• 30일권

권종	충전 가격	사용범위	비고
30일권	68,000원	지하철, 버스, 따릉이, 리버버스	청년(만 19~39세) 61,000원
	65,000원	지하철, 버스, 따릉이	청년(만 19~39세) 58,000원
	62,000원	지하철, 버스	청년(만 19~39세) 55,000원
단기권	1일(5천원), 2일(8천원), 3일(1만원), 5일(1만 5천원), 7일(2만원)	지하철, 버스	-

Q3 청년할인 대상은 어떻게 되나요?

• 청년할인 대상은 만 19 ~ 39세(1984년 1월 1일 ~2005년 12월 31일 출생자)입니다. 해당 연령 청년은 30일권에 한하여 일반권 대비 7천원 할인된 가격으로 기후동행카드를 충전할 수 있습니다.

Q4 어떻게 구매·충전할 수 있나요?

- 모바일 카드는 안드로이드 휴대폰에 한하여 ‘모바일티머니’ 앱을 다운받아 기후동행카드를 충전 후 사용하면 됩니다.(계좌이체, 체크·신용카드 결제 가능)
- iOS 기반 휴대폰 사용자와 디지털 약자를 위한 실물카드는 1호선(서울역 ~ 청량리역), 2~8호선 지하철 역사 내 고객안전실 및 역사 인근 편의점에서 구매할 수 있으며, 구매한 실물카드를 역사 내 무인충전기에서 충전하여 사용하면 됩니다.(현금, 체크·신용카드 결제 가능) ※ 실물카드는 3,000원으로 별도 구매 필요(최초 구매 후 매달 충전 사용)

 문의

다산콜센터 02-120
교통정책과 02-2133-2228, 2233, 2255

 누리집(홈페이지)

서울시 <https://www.seoul.go.kr/> 티머니 카드&페이 <https://pay.tmoney.co.kr>

한강 리버버스(가칭) 운영

2024년 10월, 새로운 수상 대중교통 수단인 한강 리버버스(가칭)를 운영합니다.

새롭게 시작해요

시행일 | 2024년 10월

사업취지

- 新 라이프 스타일 : 쾌적함 · 편안함 · 즐거움이 있는 출퇴근을 제공합니다.
- 매력적인 관광자원 : 한강 주요 거점을 연결하고 한강의 경관 및 야경을 감상할 수 있습니다.
- 환경친화 도시 : 친환경 이동수단의 확대, 이산화탄소 배출 저감 등 기후 위기에 대응합니다.
- 도시경쟁력 강화 : 수상 이용 활성화 및 대중교통을 다양화하여 도시경쟁력을 강화합니다.

핵심내용

한강 총 7개 선착장에서 한강 리버버스를 운행합니다.



자세히 알아보아요

Q1 운항 노선은 어떻게 되나요?

- 마곡 ⇄ 망원 ⇄ 여의도 ⇄ 잠원 ⇄ 옥수 ⇄ 뚝섬 ⇄ 잠실 양방향 편도 운항합니다.
- 급행 노선은 마곡 ⇄ 여의도 ⇄ 잠실 입니다.

Q2 이용시간은 어떻게 되나요?

- 평일은 06:30 ~ 22:30, 주말 및 공휴일은 09:30 ~ 22:30 운영합니다.
 - 기본 30분 간격 정시 운항, 평일 출퇴근 시간에는 15분 간격으로 급행 노선을 운행합니다.
- ※ 출퇴근 시간은 06:30 ~ 09:00, 18:00 ~ 20:30 입니다.

Q3 어디서 탈 수 있나요?

- 마곡(가양나들목 인근), 망원(망원나들목 인근), 여의도(여의도 한강공원 내 이벤트 광장 인근), 잠원(신사나들목 인근), 옥수(옥수나들목 인근), 뚝섬(뚝섬한강공원 내 청담대교 하부), 잠실(잠실새내 나들목 인근) 선착장에서 탑승하실 수 있습니다.

Q4 선착장까지는 어떻게 갈 수 있나요?

- 마곡 : 선착장 입구까지 버스노선 신설 예정입니다.
 - 9호선 · 공항철도 마곡나루역, 9호선 양천향교역, 마곡 업무단지 등에서 선착장까지 버스로 갈 수 있습니다.
 - 버스에서 하차 후 선착장 입구까지는 도보 3분 소요됩니다.
- 망원 : 선착장 입구까지 기존 버스노선 조정(연장) 예정입니다.
 - 6호선 망원역, 2호선 합정 · 홍대입구 · 신촌역 등에서 선착장까지 버스로 갈 수 있습니다.
 - 버스에서 하차 후 선착장 입구까지는 도보 3 ~ 4분 소요됩니다.
- 여의도 : 5호선 여의나루역에서 선착장까지 도보 약 4분 내외로 갈 수 있습니다.
 - 선착장 하차 후 따릉이로 배후지역(여의도 일대) 및 한강 자전거도로로 접근이 쉽습니다.
- 잠원 : 선착장 입구까지 기존 버스노선 조정(연장) 예정입니다.
 - 3호선 압구정역, 3호선 · 신분당선 신사역, 7호선 학동역 등에서 선착장까지 버스로 갈 수 있습니다.
 - 버스에서 하차 후 선착장 입구까지는 도보 3 ~ 4분 소요됩니다.
- 옥수 : 3호선 · 경의중앙선 옥수역에서 선착장까지 도보 약 5분 내외 소요됩니다.
 - 선착장 하차 후 따릉이로 배후지역(금호동 · 옥수동) 및 한강 자전거도로로 접근이 쉽습니다.
- 뚝섬 : 7호선 자양역에서 선착장까지 도보 약 4분 내외 소요됩니다.
 - 선착장 하차 후 따릉이로 배후지역(자양동 · 건대입구) 및 한강 자전거도로로 접근이 쉽습니다.

- **잠실** : 선착장 입구까지 기존 버스노선 조정(연장) 예정입니다.
 - 2호선 · 8호선 잠실역(롯데월드몰) · 2호선 잠실새내역 등에서 선착장까지 버스로 갈 수 있습니다.
 - 버스에서 하차 후 선착장 입구까지는 도보 4분 소요됩니다.
- ※ 모든 선착장 인근에 따릉이 신설 · 배치 예정으로 따릉이를 통해 선착장 앞까지 갈 수 있고, 개인 자전거를 가지고 리버버스에 탑승할 수 있습니다.

Q5 이용요금은 얼마인가요?

- 1회 이용 시 3,000원입니다.
- 대중교통 환승할인 및 기후동행카드 적용 됩니다.
- ※ 한강 리버버스 포함 기후동행카드 가격은 68,000원 예정입니다. (따릉이 제외시 65,000원)

Q6 어떻게 이용하나요?

- 기존 대중교통(버스 · 지하철)과 동일하게 교통카드 태그 또는 1회용 탑승권을 현장 발권기에서 구입 후 이용하시면 됩니다.

Q7 언제부터 운항을 시작하나요?

- 2024년 10월부터 운항을 시작합니다.



문의

미래한강본부 한강이용증진과 02-3780-0864

서울형 가로쓰레기통 디자인 개발

즐거워 활력도시 서울'을 만들기 위해 <서울형 가로 쓰레기통> 디자인을 개발하고, 시청, DDP 주변 버스정류장, 마로니에 공원 입구 등 유동 인구가 많은 도심 15곳에 시범 설치합니다.

새롭게 시작해요

시행일 | 2023년 디자인 개발, 2024년 4월 시범설치

사업취지 '디자인 서울 2.0' 사업의 일환으로 새롭게 디자인한 길거리 쓰레기통을 설치하여 '즐거워 활력도시 서울'을 만들고자 합니다.

핵심내용 '서울형 가로 쓰레기통' 디자인을 개발하여 유동인구가 많은 도심 15곳(시청, DDP 등)에 시범 설치합니다.

자세히 알아보아요

Q1 '서울형 쓰레기통' 특징은?

- (식별성) 일반, 재활용 쓰레기통을 컬러 및 아이콘을 통해 구분
- (청결성) 성숙한 시민의식을 반영하여 투입구 크기 확대, 외부 오염 최소화
- (편리성) 허리를 굽히지 않고 쓰레기 투기 및 손쉬운 유지·관리 가능
- (상징성) 서울의 상징 아이콘화를 통한 쓰레기통의 부정적 인식 개선

Q2 '서울형 쓰레기통' 디자인은?

- 버리기 쉽고, 관리가 용이하며 이색적인 디자인 개발
 - (일반형) 이용자 시인성 및 수거방식·유지관리를 고려한 기본 디자인
 - (특화형) 도로형·공원형 등 디자인 타입별 개발, 재활용 소재 일부 활용
- 쓰레기통 시범 설치·시민 평가 후, 유동인구 밀집지역 등 보급 확산
 - 심미성, 편리성, 주변과의 조화, 청결상태, 수거 용이성 등 평가·개선
 - 자치구 수요조사 후 단계별 자치구 보급 추진

Q3 기대효과는 무엇인가요?

- 도시 경관과 편의성, 즐거움 등 고려하여 도심생활 품질 향상



문의

(디자인정책관) 디자인정책담당관 02-2133-2722 (기후환경본부) 생활환경과 02-2133-3744

서울시청 1층 로비 개편

서울시청 1층 로비는 12년 만의 리모델링을 마치고 방문객 '환대'에 초점을 맞춘 매력 넘치는 공간으로 개편되었습니다.

무엇이 달라졌나요?

시행일 | 2024년 4월 29일

구분	종전	변경
안내데스크	안내데스크	안내데스크 뒤편 초대형 미디어월 설치
실내정원	수직정원	수직정원에 더해 정문 양옆 실내정원 조성하여 사계절 변화에 따른 꽃 식재
열린민원실	서류발급 위주 폐쇄된 민원실	카페형의 열린 민원실
로봇카페	-	무인 로봇카페 신설

자세히 알아보아요

Q1 미디어월에는 어떤 영상이 상영되나요?

- 원편 미디어월에는 서울을 포함한 세계 7대 도시 영상이 상영 중입니다.
- 오른편 미디어월에는 디지털 아쿠아리움, 한옥과 정원 등 시민들의 마음을 편안하게 만들어주는 미디어아트를 비롯하여 역동적인 서울의 현재와 미래 모습을 담은 영상이 연속 상영 중입니다.
- 향후 시민 대상 미디어아트 공모전을 통해 선정된 작품 7편을 포함하여 다양한 콘텐츠를 상영할 예정입니다.



Q2 로봇카페는 어떻게 운영되나요?

- 운영시간 : (평일) 07:00~19:00 / (주말 및 공휴일) 09:00~18:00
- 로봇카페에서는 로봇이 제조하는 아메리카노, 카페라떼, 카페모카, 바닐라라떼, 후르츠카페인, 초코라떼, 오렌지아이스티, 밀크티를 판매하고 있습니다.

※ 다회용 컵을 사용하는 매장으로, 음료 구매 시 부과되는 리유저블컵 보증금(1,000원)은 로봇카페 앞 반납기에 반납 시 전액 환불됩니다.

**Q3** 1층 로비 공간의 이름은 무엇인가요?

- 시청사를 방문하는 시민을 대상으로 5월 8일(수)까지 '명칭 투표'를 실시했습니다. 투표를 통해 서울시청 1층 로비 이름을 '서울림(林)'으로 결정하였습니다.

Q4 서울림(林)에서 '인생샷'을 남길 수 있을까요?

- 서울림 곳곳에는 방문객을 위한 포토스팟이 있습니다.
- 귀여운 해치, 수직정원과 함께 '인생샷'을 남길 수 있습니다.



문의

총무과 02-2133-5612

2024 서울, 게임·e스포츠 워크 개최

글로벌 e스포츠대회 개최, 게임 체험·전시, 게임 컨퍼런스 등 서울시민과 함께 전세계인의 마음을 사로잡는 서울의 대표 게임·e스포츠 축제를 3일간 개최합니다.

새롭게 시작해요

시행일 | 2024년 9월

사업취지 ▶ 글로벌 게임·e스포츠 선도시로서의 서울 위상 강화

핵심내용 ▶ 서울의 대표 글로벌 게임·e스포츠 축제 개최

자세히 알아보아요

Q1 '2024 서울, 게임·e스포츠 워크'는 어떤 행사인가요?

- 위치 : 경희대 평화의전당, 크라운관 등
- 기간 : 2024년 9월 6일(금) ~ 9월 8일(일), 3일간
- 행사주제 : 유명 e스포츠 국제대회 유치를 통해 시민과 세계인이 함께 참여하여 즐기는 서울의 대표 게임·e스포츠 축제
- 사업내용 : e스포츠 국제대회 결승전, 아마추어 e스포츠대회(서울컵), 컨퍼런스, 게임개발 공모전, 게임콘텐츠 체험 및 전시 등

Q2 어떤 프로그램들이 진행되나요?

- (e스포츠대회) 프로 e스포츠 국제대회 및 아마추어 e스포츠대회 결승전 개최
- (전문가 컨퍼런스) 국내외 게임·e스포츠관련 분야 전문가와 함께 서울의 게임·e스포츠산업 활성화를 위해 논의하는 컨퍼런스 개최
- (공모전 및 멘토링) 게임 개발 등 전국 대학생 대상 게임개발 공모전 및 관련 분야 진로 탐색의 기회 제공을 위한 청소년 대상 멘토링 프로그램 운영
- (게임 체험 및 전시) 유명 및 인디게임 콘텐츠를 직접 체험하고 즐길 수 있는 부스 운영 및 게임 IP 활용 다양한 시민참여형 프로그램 운영

Q3 어떻게 참여하나요?

- '2024 서울, 게임·e스포츠 워크'에 관한 자세한 사항은 8월경 서울시 누리집 (<https://www.seoul.go.kr>) 및 서울경제진흥원 누리집(<https://www.sba.seoul.kr>) 등을 통해 안내할 예정입니다.



문의

서울경제진흥원 게임팀 02-2124-2802 창조산업과 02-2133-9207



누리집(홈페이지)

<https://www.seoul.go.kr> 또는 <https://www.sba.seoul.kr>

2024 서울뷰티위크 개최

글로벌 뷰티 트렌드를 선보이고, 유망 뷰티브랜드의 비즈니스 기회를 열어줄 '2024 서울뷰티위크' 를 동대문디자인플라자 뿐 아니라 서울뷰티명소에서 만나보실 수 있습니다.

무엇이 달라졌나요?

시행일 | 2024년 9 ~ 10월

구분	종전	변경
개최	개최시기 : 9월 (9월 21일 ~ 24일) 개최장소 : DDP	개최시기 : 10월 (10월 1일 ~ 10월 3일) 개최장소 : DDP, 명동, 홍대
프로그램	DDP : 아트홀 1·2관 전시	DDP : 아트홀 1·2관 전시 (10월 1일 ~ 10월 3일) 명동·홍대 : 뷰티팝업스토어 (9월 28일 ~ 10월 3일)

자세히 알아보아요

Q1 2024 서울뷰티위크는 어떤 행사인가요?

- 기간 및 장소
 - (전시) 2024년 10월 1일(화) ~ 10월 3일(목) / DDP 아트홀, 어울림광장
 - (팝업스토어) 2024년 9월 28일(토) ~ 10월 3일(목) / 명동, 홍대 등
- 행사내용
 - 뷰티·테크 브랜드 전시, 수출상담, 투자상담, 글로벌 K-뷰티 포럼, 피칭대회, 현장 라이브커머스, K-뷰티 메이크업쇼, 시민참여체험프로그램

Q2 서울뷰티위크에는 어떻게 참여하나요?

- DDP에서 열리는 뷰티기업 제품 전시 및 다양한 프로그램에 직접 참여하고 싶으신 분은 서울뷰티위크 공식 누리집을 통해 무료 관람을 신청(2024년 7월 ~) 하실 수 있습니다. 또한 행사기간 동안 동대문디자인플라자에 방문하시면 현장 등록도 가능합니다.
- 명동, 홍대에서 9월 28일(토) ~ 10월 3일(목) 동안 열리는 뷰티팝업스토어는 별도 신청 없이 현장에 방문하시면 서울뷰티위크 참여 브랜드의 제품을 미리 경험해 보실 수 있습니다. 자세한 사항은 공식 누리집을 통해 추후 공지됩니다.



문의

뷰티패션산업과 02-2133-5257



누리집(홈페이지)

www.seoulbeautyweek.or.kr

2024 서울콘(SEOUL Con) 개최

인플루언서가 서울의 힙한 라이프스타일을 확산하는 '2024 서울콘'이 게임, 콘텐츠, 웹툰 등 다양한 창조산업 프로그램과 함께 DDP에서 연말 5일간 개최됩니다.

무엇이 달라졌나요?

시행일 | 2024년 12월

구 분	종 전	변 경
기간	2023년 12월 30일(토) ~ 2024년 1월 1일(월)(3일간)	2024년 12월 28일(토) ~ 2025년 1월 1일(수)(5일간)
장소	DDP	DDP, 그 외 인접장소

자세히 알아보아요

Q1 서울콘(SEOUL Con)이란 어떤 행사인가요?

- 서울콘은 서울 콘텐츠 컨퍼런스(Seoul Contents Conference)의 약자로, 컨퍼런스, 공연 & 엔터테인먼트, 콘텐츠 마켓 등 다양한 프로그램을 진행하고, 인플루언서를 통해 전세계로 '서울'의 매력적인 콘텐츠와 힙한 라이프스타일을 확산하기 위한 행사입니다.

Q2 서울콘 프로그램은 어떻게 참여하나요?

- 서울콘 공식 누리집에서 행사 한달 전 사전 신청을 받을 예정이며, 야외에서 진행되는 프로그램은 별도 신청없이 누구나 이용 가능합니다.

Q3 온라인으로 행사를 구경할 수 있나요?

- 2023년의 행사 콘텐츠는 유튜브, 인스타그램 등 여러 SNS 채널 검색을 통해 확인할 수 있습니다. 또한, 향후 서울콘 공식 누리집에서 2024년 행사 내용을 공개하고 일부 프로그램은 방송, SNS 등으로 생중계될 예정입니다.



문의

서울경제진흥원 미디어콘텐츠팀 02-2124-2802 창조산업과 02-2133-9215



누리집(홈페이지) 및 누리소통망(SNS)

<https://www.seoul-con.com/ko> @seoulcon_official

서울 스마트라이프워크 개최

‘사람 중심’의 미래 스마트도시 비전을 제시하고 세계 도시·기업 간 첨단 혁신기술을 공유하기 위해 올해 10월 ‘서울 스마트라이프워크’가 개최됩니다.

새롭게 시작해요

시행일 | 2024년 10월 10일

- 사업취지** ▶ 세계의 도시·기업 간 첨단 혁신기술을 공유하고, 나아가 미래 스마트라이프 기술 트렌드를 선도하는 글로벌 전시컨벤션 구축
- 핵심내용** ▶ 첨단기술을 통해 변화하는 미래 도시의 일상생활을 체험하고, 해외도시·기관·기업 바이어 초청을 통해 기업 판로개척 지원

자세히 알아보아요

Q1 서울 스마트라이프워크(SLW)는 어떤 행사인가요?

- 일시/장소 : 2024년 10월 10일(목) ~ 10월 12일(토) / 코엑스
- 행사주제 : 첨단기술이 바꾸는 도시 생활의 미래
- 행사내용 : 스마트라이프 체험형 ICT 기술 전시관, 국제포럼 및 컨퍼런스, 서울 스마트도시 상(Seoul Smart City Prize)등의 다양한 프로그램 진행

Q2 어떤 프로그램들이 진행되나요?

- (전시관) 체험형 ICT 제품·서비스 중심의 일상속 신기술 체험공간 조성 및 AI, 모빌리티, 약자동행기술 등 혁신기술을 보유한 기업·제품 전시
- (시상식) ‘2024 서울 스마트도시 상’ 시상식 개최
- (포럼/컨퍼런스) 글로벌스마트시티의 정책, 기술, 산업의 현황과 전망 논의

Q3 어떻게 참여하나요?

- ‘서울 스마트 라이프 워크’에 관한 자세한 사항은 추후 SLW누리집 (slw.kr)을 통해 안내할 예정입니다.

SEOUL SMART LIFE WEEK	생태계 구축 (2024년도)	생태계 구축 (2025년도)	글로벌 도약 (2026년도)
		스마트 라이프 모델 도시 서울	스마트 라이프 리딩 도시 서울
주제	첨단기술이 바꾸는 도시생활의 미래	도시 생활을 바꾸는 혁신기술	스마트 라이프의 미래
브랜딩 포인트	첨단기술을 기반으로 한 스마트한 서울시정과 관련 기업의 해외 판로 개척	첨단 혁신기술을 활용한 볼거리와 체험이 풍성한 미래기술 플랫폼	글로벌 기업들의 최신 스마트기술과 제품 발표 (트렌드 선도 컨벤션)
장소	코엑스 B2홀, C홀 일부 (7,290㎡)	코엑스 C홀 (10,348㎡)	코엑스 A홀, B홀 (17,658㎡)
일시	10월 10일(목) ~ 12일(토)	10월 초	10월 초

쇼룸 (ICT 체험존) 1층 B2홀

기업 전시관 3층 C홀

전시관 조성



3층 컨퍼런스홀

국제 포럼 (컨퍼런스)



시상식

홍보관

서울 스마트 도시상



문의

디지털정책담당관 02-2133-2945



누리집(홈페이지)

slw.kr

경제
문화관광
교통
디자인

행사축제

2024년 하반기 주요 축제 및 행사

연번	축제·행사명	일자	장소	문의	
				부서명	연락처
1	한강페스티벌 여름	7. 26.(금) ~ 8. 11.(일)	여의도, 반포, 잠실 등 9개 한강공원	한강문화관광과	02-3780-0720
2	서울 MEET 쿼텨	7. 30.(화) ~ 8. 4.(일)	서울시립과학관	첨단산업과	02-2133-8742
				교육지원과	02-970-4551
3	한 여름밤의 과학관(아간개장)	8. 2.(금) ~ 8. 4.(일)	서울시립과학관	교육지원과	02-970-4551
4	서울식물원 여름행사	8. 9.(금) ~ 8. 11.(일)	서울식물원	전시교육과	02-2104-9780
5	서울시향 8.15 광복절 음악회	8. 15.(목)	동대문디자인플라자 (DDP)	문화정책과	02-2133-2527
6	서울시 발레단 창단공연	8. 23.(금) ~ 8. 25.(일)	세종문화회관	문화정책과	02-2133-2519
7	세종문화회관 썸머페스티벌	8. 28.(수) ~ 9. 1.(일)	광화문광장 놀이마당	문화정책과	02-2133-2519
8	서울라이트 DDP	8. 29.(목) ~ 9. 8.(일)	동대문디자인플라자 (DDP)	디자인정책담당관	02-2133-2708
9	서울패션로드	8월	독섬한강공원	뷰티패션산업과	02-2133-8780
10	한강 불빛 공연 (드론 라이트 쇼) (하반기)	8월 말 1회 / 9월 중 3회 / 10월 초 1회 (총 5회)	독섬한강공원	관광정책과	02-2133-1845
11	차없는 잠수교 뚜벅뚜벅 축제(하반기)	9. 1. ~ 10. 27. (매주 일요일) ※9. 15.(일) 추석연휴로미운영	반포 한강공원	한강문화관광과	02-3780-0760
12	서울아트위크	9. 2.(월) ~ 9. 8.(일)	코엑스, DDP 등 서울전역	박물관과	02-2133-4194
13	서울조각페스티벌	9. 2.(월) ~ 9. 8.(일)	열린송천녹지광장	박물관과	02-2133-4192
14	추계 서울패션위크	9. 3.(화) ~ 9. 7.(토)	동대문디자인플라자 (DDP), 성수일대	뷰티패션산업과	02-2133-8789
15	책읽는 한강공원(하반기)	9. 7. ~ 10. 26. (매주 토요일)	여의도한강공원 녹음수광장	한강문화관광과	02-3780-0735
16	Try Everything 2024	9. 11.(수) ~ 9. 12.(목)	동대문디자인플라자 (DDP)	창업정책과	02-2133-4877
17	서울의료관광 국제트래블마트	9. 11.(수) ~ 9. 13.(월)	소피텔 엠베서더 서울	관광산업과	02-2133-2784
18	서울 거리예술축제	9. 15.(일) ~ 9. 17.(화)	서울광장, 청계광장, 무교로	문화예술과	02-2133-2574
19	서울국악축제	9. 17.(화) ~ 9. 18.(수)	서울문화문국악당및 창덕궁돈화문앞국악로일대	문화예술과	02-2133-2578

연번	축제·행사명	일자	장소	문의	
				부서명	연락처
20	서울 뷰티트래블워크	9. 23.(월) ~ 9. 29.(일)	성동구 일대	관광산업과	02-2133-2777
21	서울 뮤직페스티벌	9. 27.(금) ~ 9. 29.(일)	노들섬	문화예술과	02-2133-2570
22	서울 뷰티워크	10. 1.(화) ~ 10. 3.(목)	동대문디자인플라자 (DDP)	뷰티패션산업과	02-2133-5257
23	서울 전통춤 문화제	10. 3.(목)	서울남산국악당	문화예술과	02-2133-2582
24	서울라이트 한강 빛섬축제	10. 4.(금) ~ 10. 13.(일)	여의도한강공원	도시경관담당관	02-2133-1937
25	서울 세계불꽃축제	10. 5.(토)	여의도한강공원	문화예술과	02-2133-2571
26	서울 스마트 라이프 워크	10. 10.(목) ~ 10. 12.(토)	코엑스(B2홀, C홀 등)	디지털정책담당관	02-2133-2916
27	한강페스티벌_가을	10. 11.(금) ~ 10. 20.(일)	여의도, 광나루, 강서 등 8개 한강공원	한강문화관광과	02-3780-0720
28	메이크 페어 서울	10. 12.(토) ~ 10. 13.(일)	동대문디자인플라자 (DDP)	교육지원과	02-970-4551
29	DDP 디자인 론칭 페어	10. 17.(목) ~ 10. 27.(일)	동대문디자인플라자 (DDP)	디자인정책담당관	02-2133-2708
30	서울식물원 가을행사	10. 18.(금) ~ 10. 20.(일)	서울식물원	전시교육과	02-2104-9780
31	제23회 서울역새축제	10. 19.(토) ~ 10. 25.(금)	하늘공원	공원여가과	02-300-5579
32	서울미식주간	11. 8.(금) ~ 11. 14.(목)	서울 전역	관광산업과	02-2133-2779
33	서울식물원 겨울행사	12. 13.(금) ~ 12. 15.(일)	서울식물원	전시교육과	02-2104-9780
34	서울라이트 DDP	12. 19.(목) ~ 12. 31.(화)	동대문디자인플라자 (DDP)	디자인정책담당관	02-2133-2708
35	서울라이트 광화문 빛축제	2024. 12. 13.(금) ~ 2025. 1. 5.(일)	광화문 및 광화문광장 북측 일대	도시경관담당관	02-2133-1936
36	한강페스티벌_겨울	12. 20.(금) ~ 12. 25.(수) (예정)	뚝섬한강공원 (예정)	한강문화관광과	02-3780-0720
37	서울 윈터페스타	12월 중순 ~ 1월 중순	광화문광장, 보신각, 청계천 등	문화정책과	02-2133-2515
38	서울콘	2024. 12. 28.(토) ~ 2025. 1. 1.(수)	동대문디자인플라자 (DDP)	창조산업과	02-2133-9215
39	제야의종 타종행사	12. 31.(화)	보신각	문화재정책과	02-2133-2639

2024 하반기 달라지는

서울생활 일

서울시 정책
미리 알고 일차게 즐겨요!

발행인 | 오세훈 서울특별시장

편집인 | 김태균 기획조정실장

김종수 정책기획관

김형래 기획담당관

김나연 기획관리팀장

박상은 사무관(총괄)

배소율 주무관

이아람 주무관

이수민 주무관

발행일 | 2024년 6월

발간등록번호 | 51-6110000-002548-10

ISSN | 2983-0842

이 출판물의 저작권 및 판권은 서울특별시에 있습니다.

2024 하반기 달라지는 서울생활 이리

서울시 정책
미리 알고 알차게 즐겨요!