

내일이 기대되는 문화도시 노원

2025

2025년
주요업무계획



노원구

CONTENTS

I. 구정방향 및 구정현황(일반현황, 예산규모)	4
II. 2024년 노원구 주요성과	7
III. 민선8기 2주년 노원구 정책평가 여론조사	20
IV. 2024년 노원구 대외 수상내역	24
V. 한 눈에 보는 민선7~8기 노원 정책지도	26
VI. 2025년 주요업무계획	

01

100년 도약을 준비하는 미래도시

• 동북권 新경제중심지 육성	36
• 노원형 재건축·재개발 추진을 통한 명품주거도시 조성	38
• 구민과 함께 만드는 탄소중립 선도도시 노원	42

02

더 빠르고 더 편리한 교통도시

• 사통팔달 교통망 확충을 통한 교통 인프라 구축	52
• 안전하고 편리한 교통·보행환경 조성	55
• 보행환경 정비를 통한 도시미관 향상	58

03

심표가 있는 문화도시

• 일상에 활력을 불어넣는 다양한 문화행사 개최	62
• 문화예술 진흥을 위한 인프라 구축	67
• 생활체육 인프라 확충을 통한 체육도시 조성	72

04

자연에 휴식을 더하는 힐링도시

• 특색있는 여가시설 조성 및 운영	84
• 누구나 걷고싶은 하천 환경 조성	93
• 일상과 자연이 어우러지는 힐링공간 조성 및 운영	95



05	혁신적인 인재 양성의 교육도시	
	• 차별화된 교육인프라 구축 및 운영	104
	• 누구나 배우고 누리는 평생교육 추진	109
	• 걸어서 10분 우리동네 도서관	114
06	나눔이 있는 따뜻한 건강복지도시	
	• 아이 키우기 좋은 노원	120
	• 아동·청소년의 수호천사! 노원	124
	• 청년의 꿈을 응원하는 노원	133
	• 어르신친화도시 노원	140
	• THE 편한 장애인친화도시 노원	147
	• 건강 1등도시 노원	153
	• 반려동물과의 동행! 노원	167
	• 민·관 자원 연계를 통한 노원형 복지체계 구축	169
	• 일자리 창출 및 소상공인 지원을 통한 지역경제 활성화	177
07	안전 및 민원서비스	
	• 위기대응역량 강화를 통한 안전도시 노원 조성	186
	• 적극적 행정서비스 제공을 통한 신뢰받는 구정 구현	193
	• 양방향 소통을 통한 구정 홍보 강화	203

I : 구정방향 및 구정현황

구정방향

◆ 구정비전 ◆

내일이 기대되는 문화도시 노원

◆ 구정목표 ◆



구정현황 | 일반현황

인 구

491,247명
(서울시 4위)



면 적

35.55km²
(서울시 전체 면적의 5.88%)

주거지역 13.93km²(39.2%)
상업지역 0.59km²(1.7%)
녹지지역 21.03km²(59.1%)
※ 개발제한구역 15.89km²

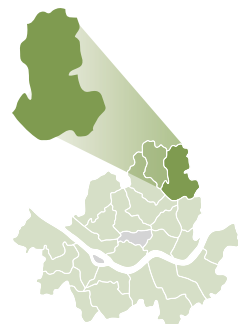

세대수

217,743세대

국민기초생활보장
수급자
(시설미포함)

33,170명
24,552가구
(서울시 1위)



장애인

25,807명
(서울시 2위)



어르신
(65세 이상)

100,467명
(서울시 3위)

행정구역

19개동



행정인력 **1,668명**

행정조직 **2관 1단 6국 1소 43과
4지소 19동 / 1의회**

주 택

206,748호

165,212호



아파트

27,847호



단독주택

13,689호



연립주택

주요시설

공공기관 **39개**
교육기관 **162개**
의료기관 **885개**
복지시설 **751개소**

금융기관 **60개**
지 하 철 **13개역**
공 원 **129개**



I : 재정방향 및 재정현황

구정현황 | 예산규모

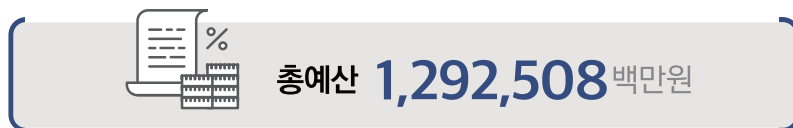

일반회계 **1,277,967**

단위 : 백만원

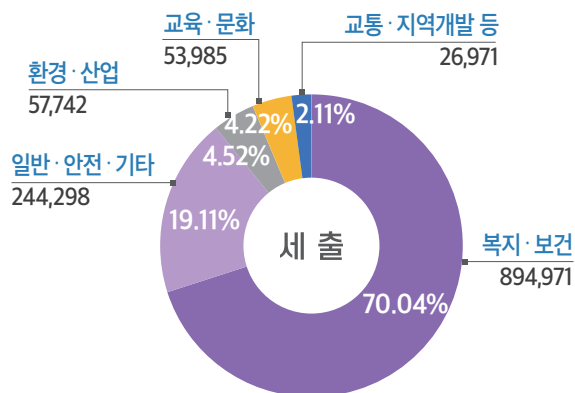
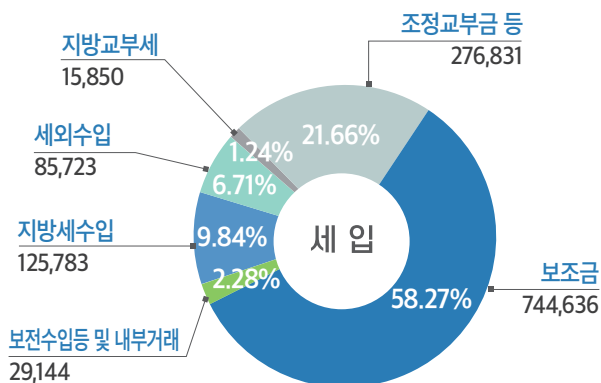

특별회계 **14,541**

단위 : 백만원

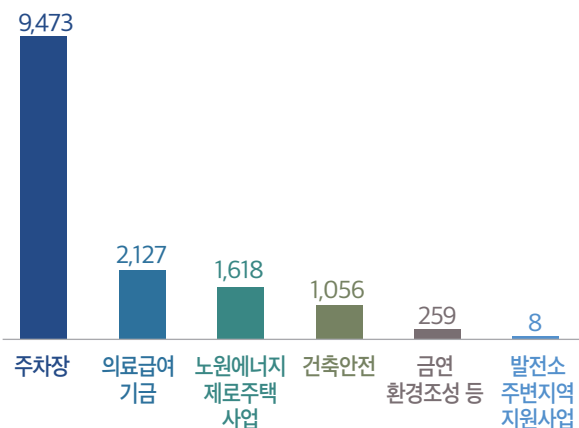

Ⅱ 2024년 노원구 주요성과

01

40년 기다림의 끝! 광운대역세권 미래복합도시 개발사업, 드디어 착공!

지난 40여년 간 분진·소음을 유발하며 주민들의 주거환경을 저해하던 광운대역의 노후화된 물류부지를 미래지향적인 새로운 복합타운으로 탈바꿈하기 위한 착공식이 지난해 10월 개최되었습니다. 최고 49층, 3032세대의 명품 주거단지와 함께 호텔·업무·상업시설을 갖춘 동북권 新 경제 거점의 복합타운으로 조성할 예정으로, 대기업 본사 이전을 통해 양질의 일자리가 창출되며 약 3,600억원 규모의 공공기여로 도로, 공원, 문화복합시설 등 부족한 기반시설을 확충하여 주민들에게 양질의 정주환경을 제공하도록 하겠습니다.

광운대역세권 미래복합도시 개발

■ 위치 : 노원구 월계동 85-7일대

■ 내용

- 공공용지 : 공공기숙사, 도서관, 청년커리어센터, 문화체육센터 등 주민편의시설
- 상업업무용지 : 5성급 글로벌 호텔, 대형쇼핑몰 및 현대산업개발 본사 등 업무시설
- 복합용지 : 최고 49층 8개동 3,032세대 명품주거단지

■ 추진경과 및 계획

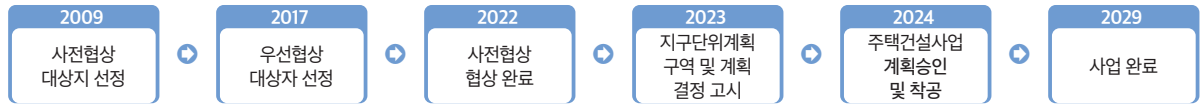

광운대역세권 착공식



광운대역세권 개발(조감도)



광운대역세권 개발(투시도)



광운대역세권 개발(투시도)

Ⅱ 2024년 노원구 주요성과

02

첨단 미래산업 거점! 서울디지털바이오시티(S-DBC) 조성 “순항중”

경제적 자족도시의 기반을 위해 창동차량기지과 도봉면허시험장을 포함한 약 25만㎡ 규모의 부지에 서울 디지털바이오시티를 준비하고 있습니다. 지난해 5월 서울시와 함께 기업설명회를 개최하여 국내 최초 화이트사이트 적용, 서울형 랩센트럴 건립, 장기 임대단지 마련 등 대규모 지원계획을 발표하였습니다. 이를 통해 연구중심병원과 바이오기업, 연구소 등이 상호 연계하는 바이오 산업단지를 유치하고, 쇼핑몰과 MICE 시설 등 복합상업단지를 조성하여 노원구가 직주근접의 자족도시로 변모할 수 있는 기초를 마련할 예정입니다.

서울 디지털바이오시티 조성 추진개요

- **위 치** : 창동차량기지 및 도봉면허시험장 이전부지 약 24.7만㎡(7.5만평)
- **조성구상(안)**
 - 산·학·연·병이 상호 유기적으로 연계된 산업 생태계 조성
 - AI, 빅데이터 등 첨단기술 중심 디지털 융복합 바이오산업 육성
 - 수도권 동북부 480만 인구의 네트워크형 건강도시 테스트베드 구축
- **사업기간** : 2028년(착공) ~ 2032년(완공)
- **총사업비** : 총 3조 8천억원(서울시 추산)
- **추진실적**
 - S-DBC 조성전략 수립 용역 시행(2024.3.)
 - S-DBC 기업설명회 개최(2024.5.)
 - 바이오랩스(보스턴 랩센트럴 요하네스 CEO) 협력 추진 (2024.9.)
 - (가칭) 노원바이오공유대학 설립 운영 업무협약 체결(2024.11.)



기업설명회



03

주민 소통 강화! 재건축·재개발 신속 추진 지원

노원구는 지난 한 해 동안 재건축·재개발 과정에서 주민들의 참여와 의견을 적극 반영하며 소통을 강화하는데 힘써 왔습니다. 특히, 재건축·재개발 신속추진 포럼 등을 통해 현장의 목소리를 직접 듣고 그들의 우려를 해결하는 데 주력했으며, 정비사업에 대한 제도 개선을 서울시에 지속적으로 건의하여 보정계수 적용 등 사업성 확보에 대한 주민들의 만족을 이끌어낼 수 있었습니다. 앞으로도 노원구는 쾌적한 주거 환경을 열망하는 구민들의 소망이 속도감 있게 실현될 수 있도록 지속적인 노력을 기울이겠으며, 재건축·재개발사업이 공정하고 투명하게 진행될 수 있도록 최선을 다하도록 하겠습니다.

<추진내용>

- 『노원재건축·재개발 신속추진단』 정기회의 및 분과위원회 운영
- 재건축·재개발 신속추진 포럼 및 찾아가는 정비사업 주민학교 운영
- 찾아가는 맞춤형 컨설팅 운영 등 정비사업 맞춤형 행정서비스 지원



재건축·재개발 신속추진 포럼



도시주거환경정비기본계획 찾아가는 설명회

<추진실적>

- '24. 1.~11. : '노원 재건축·재개발 신속추진 포럼' 개최(8회)
- '24. 5.~10. : '찾아가는 재건축 정비사업 주민학교' 기초과정 운영(4회)
- '24. 6.~7. : '찾아가는 정비사업 맞춤형 컨설팅' 운영(3회)
- '24. 11. : 2030 서울특별시 도시주거환경 정비기본계획 찾아가는 설명회

Ⅱ 2024년 노원구 주요성과

04

수도권 유일! <탄소중립 선도도시> 선정

노원구는 탄소중립도시 구현을 목표로 다양한 환경 정책을 추진하고 있으며, 이를 통해 지역사회와 주민들이 함께 지속 가능한 미래를 만들어갈 수 있도록 노력하고 있습니다. 그 결과, 지난해 10월 환경부와 국토교통부가 공동으로 추진하는 탄소중립 선도도시에 수도권에서는 유일하게 노원구가 선정되었으며, 향후 5년간 약 500억원의 사업비를 지원 받을 수 있게 되었습니다. 이를 바탕으로 탄소중립형 도시 정비 추진, 재생 에너지 사용 확대, 친환경 교통 시스템 구축, 100만그루 나무심기 등 다양한 사업들을 추진하여 탄소 배출을 줄이고 기후 변화 대응에 앞장서도록 최선을 다하겠습니다.

탄소중립 선도도시 사업개요

Firm 탄탄한 리빌드

건물·수송 감축을 위한 데이터 플랫폼 및 스마트도시 인프라 구축

탄소중립 도시 기반 구축

Renovation 혁신적 리빌드

ZEB 조기 집행·공공건물 그린리모델링 등 선도적인 정책과 과감한 실행

탄소중립 도시로의 선도적 이행

Sustainable 지속적 리빌드

도시재생 결합 정의로운 전환, 탄소중립형 일자리로 지속가능성 확보

탄소중립 일자리 조성

Together 함께하는 리빌드

시민과 함께하는 이익공유제, 크레딧 기반 참여형 탄소중립 경제 구현

시민참여 탄소중립 경제

<추진실적>

- 탄소중립사업 추진을 위한 업무협약 체결
 - 노원구↔네덜란드 위트레흐트 시(2024.2.)
 - 노원구↔지역 기관·단체(2024.3.)
 - 노원구↔한국전력서울본부(2024.7.)
- 노원구 탄소중립지원센터 개소(2024.4.)
- 제로에너지건물(ZEB) 가이드라인 수립(2024.9.)
- 자전거 친화도시 선포 및 국제심포지엄 개최(2024.10.)
- 탄소중립 기본계획 수립을 위한 구민 공론장 개최(2024.11.)
- 수도권 유일 탄소중립 선도도시 선정(2024.11.)



노원구↔네덜란드 위트레흐트시 업무협약



노원구 탄소중립지원센터 개소



자전거 친화도시 국제심포지엄 개최

05

더 빠르게! 더 편리하게! 사통팔달 교통도시 노원으로 도약

지난해 4월 착공식을 진행한 GTX-C노선이 개통되면, 광운대역에서 삼성역까지 단 9분 만에 도달할 수 있어 수도권 동북권과 강남권이 하나의 생활권으로 연결됩니다. 또한, 동부간선도로 지하화 공사가 본격적으로 시작됨에 따라 월릉교에서 대치동까지의 소요시간은 기존 50분에서 10분대로 대폭 단축될 예정입니다. 동북선 도시철도 건설도 순조롭게 진행되고 있어 향후 노원구는 교통 편의성이 크게 향상될 예정으로, 지리적으로 서울 동북부에 위치한 한계를 극복하고 사통팔달의 수도권 광역교통망을 갖춘 도시로 도약할 수 있을 것입니다.

<GTX-C 사업개요>

- 구 간 : 덕정~창동~광운대~청량리~삼성~수원
(연장 74.8km, 정거장 10개소)
- 내 용 : GTX-C노선 광운대역 정차로 수도권 일대 이동시간 대폭 단축
 - 광운대~삼성역 : 46분 → 9분으로 단축
- 사업기간 : 2016년 ~ 2028년
- 추진실적
 - 24. 4. : GTX-C 2공구 업무협약 체결(노원구↔동부건설)
 - 24. 4. : GTX-C 광운대역 착공식 개최

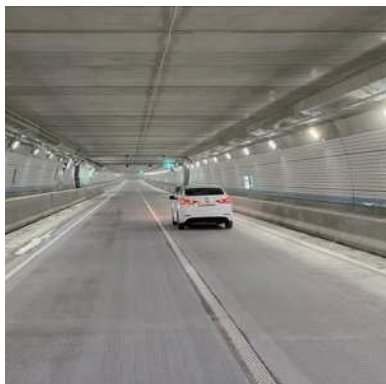

<동부간선도로 지하화(1단계)>

- 구 간 : 월릉교~대치동, 12.5km
- 내 용 : 왕복4차로 지하도로(터널) 건설
 - 노원~강남 : 50분 → 10분으로 단축
- 사업기간 : 2022년~2029년
- 추진실적
 - 24. 10. : 월릉교~대치동 구간 착공

<동북선 도시철도 건설>

- 구 간 : 상계역~하계역~월계역~고려대역~제기역~왕십리
- 내 용 : 연장 13.4km, 정거장 16개소
 - 상계역~왕십리역 : 37분 → 26분으로 단축
- 사업기간 : 2021. 7월 ~ 2027. 11월
- 추진실적
 - 공정률 : 전체 35.1%, 3공구 54.7%, 4공구 57.9% 정상추진('24.12.기준)



Ⅱ 2024년 노원구 주요성과

06

전 세대를 아우르는 문화·체육 인프라 확충

2024년 노원구는 지역 주민들의 삶의 질 향상과 건강한 생활을 위한 문화체육 인프라 확충에서 큰 성과를 거두었습니다. 다양한 문화·체육 공간의 확장과 개선을 통해 주민들이 보다 건강한 일상을 누릴 수 있도록 지원하며, 지속적인 문화예술 활동의 활성화에 기여했습니다. 이러한 성과는 노원구가 추구하는 모든 주민들을 위한 보편적 복지인 '심표가 있는 문화·체육도시'를 조성하는데 중요한 발판이 되었습니다. 앞으로도 노원구는 문화·체육 인프라를 더욱 강화하여 모든 주민이 더욱 활기찬 삶을 누릴 수 있도록 지속적으로 노력하겠습니다.

<상계구민체육센터 건립>

- 위 치 : 상계동 95-182 일대
- 규 모 : 지하3층 / 지상6층, 연면적 4,180㎡
- 주요시설 : 수영장, 헬스장, GX실, 다목적체육관 등
- 기 간 : 2018. 12. ~ 2024. 2.



<노해 청소년 체육공원 조성>

- 위 치 : 중계동 360-18
- 규 모 : 34,647㎡
- 주요시설 : X-게임장, 농구장, 풋살장, 다목적구장 등
- 기 간 : 2023. 5. ~ 2024. 11.



<노원문화예술회관 리모델링>

- 위 치 : 중계로 181
- 내 용
 - 시설 현대화를 통한 고품격 공연 공간 조성
 - 공립미술관 기준에 부합한 전시실 조성 등
- 기 간 : 2020. 6. ~ 2024. 12.



<월계도서관 리모델링>

- 위 치 : 월계로 319
- 규 모 : 지하1층 / 지상4층, 연면적 1,962㎡
- 내 용 : 문화, 여가, 독서, 공연 등 생활문화중심의 복합문화공간으로 재조성
- 기 간 : 2022. 10. ~ 2024. 12.



07

꿀잼 도시! 노원구 5대 축제 개최

2024년 노원구는 지역 주민들에게 문화적 풍요를 제공하기 위해 5대 축제를 더욱 다채롭고 혁신적인 방식으로 선보였습니다. 각 축제는 지역 특성을 반영하며 구민들의 참여와 소통을 촉진하는 중요한 문화적 플랫폼으로 자리 잡았고, 다양한 예술적 표현과 체험을 통해 노원구의 문화적 정체성을 강화하며 주민들 간의 유대감을 더욱 깊게 하는 데 큰 역할을 했습니다. 또한, 이러한 축제들은 지역 경제 활성화와 더불어 구민들에게 삶의 질을 높이는 중요한 기회가 되었습니다. 앞으로도 노원구는 '일상에 활력을 불어넣고 재미가 넘치는 도시'를 만들기 위해 풍성한 문화 축제를 제공하도록 최선을 다하겠습니다.

<불암산 철쭉제>

- 위 치 : 불암산 힐링타운
- 기 간 : 2024. 4. 16.(화) ~ 4. 28.(일)
- 주요내용 : 시설별 특화 프로그램 운영, 다양한 문화공연, 먹거리 및 플리마켓 운영 등
- 참여인원 : 23만여명



<경춘선공릉숲길 커피축제>

- 위 치 : 공릉역~동부아파트 삼거리 등
- 기 간 : 2024. 5. 12.(일) 12:00~21:00
- 주요내용 : 커피·디저트부스, 세계바리스타대회 및 외국 커피 문화 체험, 문화공연 등
- 참여인원 : 4만 3천여명



<노원 수제맥주축제>

- 위 치 : 화랑대 철도공원 일원
- 기 간 : 2024. 5. 25.(토) ~ 5. 26.(일)
- 주요내용 : 30개 브루어리 200여종 수제맥주 판매, 비어도슨트, 체험부스 운영 등
- 참여인원 : 3만 6천여명



<댄싱노원>

- 위 치 : 노원역 일원
- 기 간 : 2024. 9. 28.(토) ~ 9. 29.(일)
- 주요내용 : 댄싱퍼레이드, 랜덤플레이댄스, 올장르 댄스배틀, B-ON-TOP 등
- 참여인원 : 17만여명



<노원 달빛산책>

- 위 치 : 당현천 산책길
- 기 간 : 2024. 10. 18.(금) ~ 11. 17.(일)
- 주요내용 : 예술 등(燈)·빛 조각 작품 전시(41작품), 달빛해설사(구민도슨트) 운영 등
- 참여인원 : 122만여명



Ⅱ 2024년 노원구 주요성과

08

자연 속에서 만나는 고품격 야외 음악회 개최

노원구는 아름다운 자연을 배경으로 펼쳐지는 야외 음악회를 통해 지역 주민들에게 특별한 문화적 경험을 선사했습니다. 당현천 벚꽃 음악회는 봄의 화사한 분위기를, 수락산 선셋 음악회는 석양 아래 여유로운 감동을, 경춘선 가을음악회는 가을의 깊이를 더하며 주민들에게 낭만적이고 기억에 남는 순간을 선물했습니다. 각 음악회의 수준 높은 공연은 노원의 문화적 품격을 한층 높였으며, 지역 사회의 음악적 교류와 소통을 촉진하는 중요한 역할을 했습니다. 또한, 이러한 음악회들은 주민들 간의 유대감을 강화하고, 지역 문화 활성화에 기여하는 중요한 문화 축제로 자리 잡았습니다. 앞으로도 노원구는 다양한 문화적 경험을 통해 주민들에게 더 많은 감동과 활력을 제공하도록 하겠습니다.

<당현천 벚꽃음악회>

- 위 치 : 2024. 3. 30.(토) 16:00
- 장 소 : 당현천 바닥분수 일원
- 출 연 진 : 장사익, 최정원(뮤지컬배우),
심규연(소프라노), 웨스턴심포니오케스트라
- 참여인원 : 3천여명



<수락산 선셋음악회>

- 위 치 : 2024. 5. 19.(일) 19:00
- 장 소 : 수락산스포츠타운(야구장)
- 출 연 진 : 바비킴, 정동하, 홍이삭, 김나영, 송창식&
함춘호, 박학기
- 참여인원 : 6천여명



<경춘선숲길 가을음악회>

- 위 치 : 2024. 10. 5.(토) 18:00
- 장 소 : 서울과학기술대학교 종합운동장
- 출 연 진 : YB, 박기영, 루시(LUCY)
- 참여인원 : 1만여명



09

일상 속 힐링! 자연을 품은 힐링도시 노원 조성

노원구가 추구하는 힐링 도시는 주민들이 일상 속에서 언제든지 휴식을 느낄 수 있도록 하는 것으로, 우리구가 가진 천혜의 자연환경을 바탕으로 각 권역에 자리한 산과 하천 등을 적극적으로 활용하여, 주민들이 쉽게 찾을 수 있는 쉼터를 만들기 위해 꾸준히 노력해 왔습니다. 그 결과, 자연과 조화를 이루는 독창적이고 아름다운 힐링 공간들이 조성되었으며, 이를 통해 주민들이 스트레스를 해소하고 건강한 삶을 영위할 수 있도록 지원할 수 있었습니다. 앞으로도 노원구는 자연과 함께하는 삶을 더욱 풍요롭게 만들기 위해 지속적으로 노력하겠습니다.

<영축산 해그늘 공원 조성>

- 위 치 : 월계동 산120-5 일대
- 규 모 : 20,286㎡
- 내 용 : 어린이놀이터, 전망대, 파고라, 산책로, 운동시설 조성 등
- 기 간 : 2023. 3. ~ 2024. 12.



<불암산 별빛공원 조성>

- 위 치 : 중계동 산139-2 일대
- 규 모 : 3,620㎡
- 내 용 : 휴게 및 운동공간, 대형파고라 설치, 산책로 조성 등
- 기 간 : 2023. 1. ~ 2024. 5.



<마들체육공원 재조성>

- 위 치 : 상계동 770-2
- 규 모 : 67,109㎡
- 내 용 : 순환산책로, 숲속놀이터, 농구장 신설, 야외 운동공간 조성 등
- 기 간 : 2023. 7. ~ 2024. 4.

<중평어린이공원 재조성>

- 위 치 : 하계동 271-1
- 규 모 : 5,840㎡
- 내 용 : 어린이놀이터 개선, 순환산책로, 야외체육시설, 다목적구장 조성 등
- 기 간 : 2023. 4. ~ 2024. 6.

<초안산 힐링타운 조성>

- 위 치 : 월계동 산46-3번지 일대
- 규 모 : 27,327㎡
- 내 용 : 자연형 계류, 휴게공간, 수국정원, 피크닉장 조성 등
- 기 간 : 2023. 1. ~ 2024. 4.



Ⅱ 2024년 노원구 주요성과

<불암산 피크닉장 조성>

- 위 치 : 중계동 산101-6 일대
- 규 모 : 2,500㎡
- 내 용 : 잔디마당, 인디언텐트 및 평상 배치, 숲속 놀이터, 포토존 조성 등
- 기 간 : 2023. 1. ~ 2024. 9.



<노원 두물마루 조성>

- 위 치 : 하계동 354-4(당현천·중랑천 합류부)
- 규 모 : 컨테이너 단층 구조 - 실내 25석, 루프탑 40석, 야외 테라스 48석
- 내 용 : 매장, 카페, 전망대, 쉼터 조성 등
- 기 간 : 2023. 3. ~ 2024. 12.



<당현천 음악분수 개선>

- 위 치 : 중계동 453-8(수학문화관 앞)
- 내 용 : 워터스크린 노즐 교체, 레이저 추가, 교량분수 설치, 콘텐츠 개선 등
- 기 간 : 2024.1. ~ 2024. 5.



<중계·등나무공원 녹지연결로 조성>

- 위 치 : 중계동 507-3번지 일대
- 규 모 : 길이 35m, 폭 15m
- 내 용 : 기존 육교 철거 및 녹지연결로 조성
- 기 간 : 2019.5. ~ 2024.9.



10

전 세대를 아우르는 맞춤형 복지도시 노원

노원구는 전체 예산 중 복지 부문 예산이 가장 큰 비중을 차지하는 만큼, 전 세대를 아우르며 각 세대별 다양한 수요를 세밀하게 반영한 맞춤형 복지 정책을 적극적으로 추진해왔습니다. 저출산 위기를 극복하기 위해 육아를 공동으로 책임질 수 있는 환경을 조성하고, 청소년들의 건강한 성장을 지원하며, 취업에 어려움을 겪고 있는 청년들에게도 세심한 관심을 기울였습니다. 또한, 고령사회에 발맞춰 어르신들의 건강한 노후 생활을 지원하고 장애인 친화 도시 구현을 위한 지속적인 노력을 아끼지 않았습니다. 이러한 노력은 노원구가 서울시 자치구 중 출산율 1위를 기록하는 성과를 거두게 했으며, '청년도전지원사업'으로 고용노동부 장관 표창을 수상하고, '대한민국 건강고령 친화도시 정책대상'에서 우수상을 받는 등 그 효과를 입증하였습니다. 앞으로도 노원구는 모든 세대가 함께 행복한 삶을 누릴 수 있도록 맞춤형 복지 정책을 강화하고, 주민들의 삶의 질을 더욱 향상시킬 수 있도록 노력하겠습니다.

영·유아

<공동육아방 11호점 조성>

- 위 치 : 덕릉로 748(상계구민체육센터 1층)
- 규 모 : 159㎡
- 내 용 : 놀이실, 독서방, 블록방, 수유실 조성 등



<서울형 키즈카페 조성>

- 위 치 : 동일로203길 73(중평어린이공원 내)
- 규 모 : 262㎡
- 내 용 : 신체놀이공간, 놀이돌봄서비스, 책심터 조성 등



<노원 아이편한택시 확대 운영>

- 대 상 : 36개월 이하 영유아(기존 24개월 이하), 난임부부
- 내 용 : 의료기관 또는 육아관련 시설 방문시 이동서비스 제공(연10회)
- 추진실적 : 운행건수 5,263건, 이용자수 1,667명



Ⅱ 2024년 노원구 주요성과

아동·청소년

<아이휴센터 29번째 개소>

- 위 치 : 덕릉로 748(상계구민체육센터 2층)
- 규 모 : 211㎡
- 내 용 : 활동실, 거실 및 상담실, 아동식당조성 등



<청소년 아지트 8번째 개장>

- 위 치 : 노원로22길 1(노해체육공원 내)
- 규 모 : 132㎡
- 내 용 : PC존, 헬스케어존, 포토 및 뮤직스튜디오 조성 등

청년

<20대 청년 문화생활비 지원>

- 대 상 : 20~29세 미취업청년(노원구 거주 2년 이상)
- 내 용 : 연간 1인당 10만원 문화생활비 지원
- 가 맹 점 : 123개소(온라인 3, 오프라인 120)
- 지원인원 : 3,500명

<스터디카페(독서실) 이용권 지원>

- 대 상 : 노원구 거주 19~39세 미취업청년
- 내 용 : 스터디카페(독서실) 150시간 상당 이용권
(1인당 최대 16만원)
- 지원인원 : 994명



어르신

<어르신 대상포진 예방접종 확대 지원>

- 대 상 : 65세 이상 어르신(기존 75세이상)
- 내 용 : 대상포진 예방접종 비용 지원(1회)
- 장 소 : 관내 위탁의료기관 189개소
- 추진실적 : 65세 이상 어르신 100,467명 중
56,968명(56.7%) 접종완료



어르신

<노원형 어르신일자리사업 확대 운영>

- 대 상 : 60세 이상 노원구 거주 어르신 ※ 소득 무관
- 내 용
 - 클린지킴이단 : 동네 뒷골목 청소, 역 주변 집중 청소 등
 - 경로당 지원 : 원활한 경로당 운영을 위한 업무지원(중식도우미, 청소 등)
- 추진실적 : 600명 운영(기존 500명 운영)
(클린지킴이단 510명, 경로당 지원 90명)



<어르신 콜센터 개소>

- 위 치 : 한글비석로 371(중계온마을센터 3층)
- 내 용 : 어르신일자리 원스톱 연계, 복지 및 여가 등 구정정보 제공
- 운영인력 : 시니어컨설턴트 24명

장애인

<전동보장구 운전연습장 조성>

- 위 치 : 상계동 770-11(舊중랑천워터파크 부지)
- 규 모 : 858m²(휴게공간 포함)
- 내 용
 - 실제 상황에 맞는 코스 설계 및 경사로 등 설치
 - 기초이론, 주행실습, 안전사고 대처법 등 프로그램 운영



<장애인친화병원 조성 및 운영>

- 사업대상 : 노원구 등록 장애인
- 내 용
 - 장애인친화병원 참여 의료기관 발굴 및 협약
 - 의료진 대상 장애인식 교육 실시
 - 진료실 내 장애인 편의시설 보강 등
- 추진실적 : 장애인친화병원 의료기관 발굴(3개소)

Ⅲ 민선8기 2주년 노원구 정책평가 여론조사

Ⅰ 모바일 심층여론조사 개요 Ⅰ

- 조사기간 : 2024. 8. 5. ~ 8. 7.
- 조사대상 : 만18세 이상 노원구민 717명
- 조사방법 : 구조화된 설문지를 활용한 모바일 조사
- 표본오차 : 95% 신뢰수준, ±3.69%p

- 주요조사내용
 - 노원구청 평가 및 거주환경 만족도
 - 노원구 비전 및 6대 분야에 대한 인식
 - 민선8기 3년차 기대지점
 - 6대 분야 주요정책에 대한 관심도·중요도·시급도 등

01 민선8기 2주년평가-잘하고 있다 84.1%

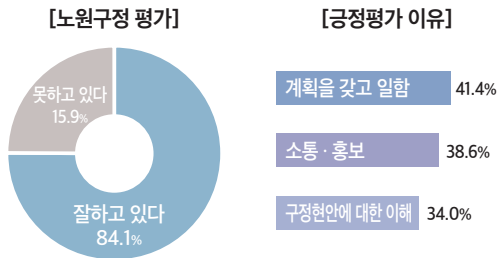

02 노원구는 누구에게나 사는데 큰 불편함이 없는 도시

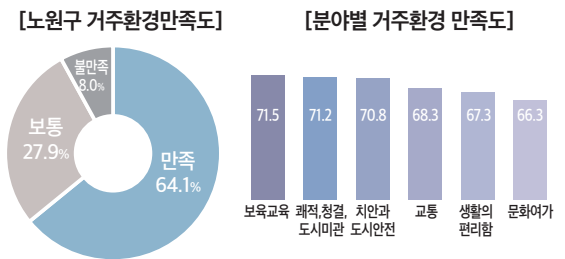

03 민선8기 노원구청, 명확한 방향성 트렌드에 부합하게 잘 선정

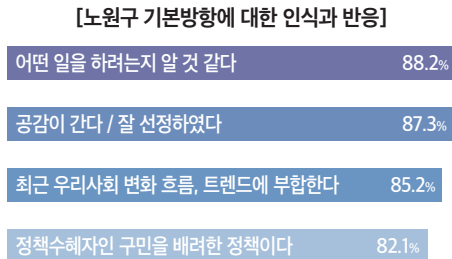

04 주민요구를 반영한 내 삶을 변화시키는 노원구 행정

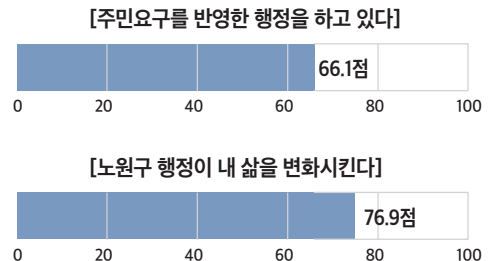

05 민선8기 3년차, 재건축·재개발 신속 추진에 집중 요구

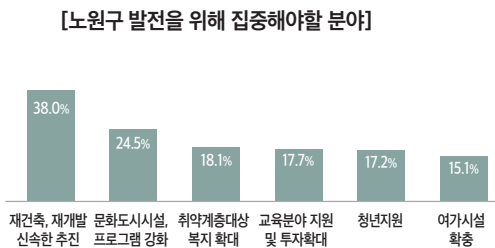

06 정책 홍보 강화와 신속한 추진력 요구

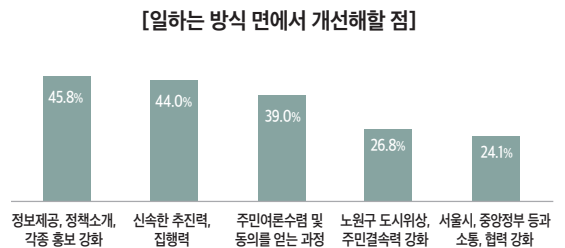

07 노원구민이 선택한 6대 분야별 최우선 정책

100년 도약을 준비하는 미래도시

TOP 1 서울 디지털바이오시티(S-DBC) 조성

창동차량기지 및 도봉면허시험장을 이전하고, S-DBC(서울 디지털바이오시티)를 조성해 바이오, 정보통신기술 등 첨단산업 특화단지로 조성

○ 조성 개요

- 선도기업 및 연구소 유치, 중견·중소기업·스타트업 등 유치
- 서울형 랩센트럴 건립 : 기업지원센터, 공동연구센터, 비즈니스 공간 등
- 복합문화·교류용지(상업·업무·호텔 등), 수변문화공간 조성 등

○ 향후 계획

- 2025년 : 개발계획 수립 및 구역 지정
- 2026년~2027년 : 창동차량기지 철거
- 2028년 : 대지 조성 및 토지 공급
- 2032년 : 조성 완료

[개인 관심도 조사 결과]

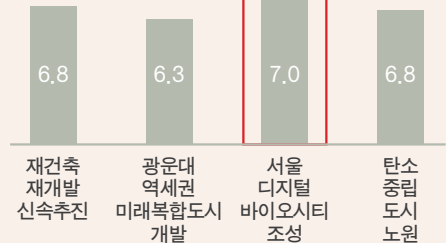

※10점 척도평가

더 빠르고 더 편리한 교통도시

TOP 1 동부간선도로 지하화

상습적인 교통 정체로 출퇴근 체감 비용 상승의 원인이었던 동부간선도로를 지하화해 노원에서 강남까지 기존 50분대에서 10분대로 단축

○ 사업 개요

- 재정사업 : [1단계] 영동대로(영동대교 남단~대치우성@ 교차로) / 지하터널 4차로(2.1km) 건설
[2단계] 동부간선도로(군자교~월계1교) / 지하터널 4~6차로(11.5km) 건설
- 민자사업 : 영동대로(경기고 앞)~동부간선도로(월릉교) / 지하터널 4차로(10.1km) 건설

○ 향후 계획

- 2023년~2029년 : 재정사업(영동대로 구간) 및 민자사업 공사 시행
- 2029년~2034년 : 재정사업[1~3공구(노원구간)] 공사 시행

[개인 관심도 조사 결과]

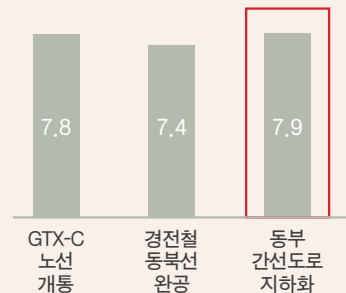

※10점 척도평가

Ⅲ : 민선8기 2주년 노원구 정책평가 여론조사

심표가 있는 문화도시

TOP 1 / 걸어서 10분 도서관 조성

더 빨리, 더 많이, 더 가까이에서 책을 만날 수 있도록 도서관 인프라 확충 및 도서관 서비스 개선을 통해 구민 누구나 쉽고 편하게 책을 만날 수 있는 책 읽는 문화도시 조성

○ 기존 도서관

공공도서관 8개소, 작은 도서관 28개소

○ 신규조성

- 월계지역('27년 노원미래도서관)
- 공릉지역('27년 태릉어울림도서관 / '28년 이후 공릉도서관)
- 마들지역('25년 상계1동 문화작은도서관)
- 노원지역('26년 사람책도서관 / '28년 이후 중계도서관)
- 상계지역('28년 이후 상계수락도서관)

○ 리모델링

- '25년 월계도서관 재개관(완료)
- '27년 상계도서관, '28년 이후 중앙도서관

[개인 관심도 조사 결과]

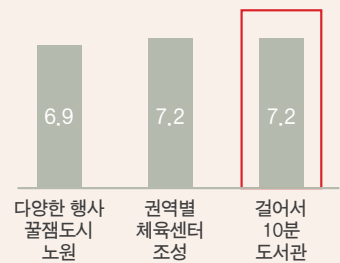

※10점 척도평가

자연에 휴식을 더하는 힐링도시

TOP 1 / 수락산 휴양림 조성

수락산 울창한 숲속에 5성급 호텔 수준의 객실을 갖춘 우리나라 최초의 도심형 휴양림을 조성해 멀리 가지 않아도 즐거운 힐링 여가도시 조성

○ 조성 개요

- 위치 : 상계동 산155-1 일대(수락산 동막골 일대)
- 규모 : 부지 9,800㎡, 건축면적 1,466㎡
- 내용 : 숲속의 집, 트리하우스, 방문자센터 등 (18동 25실, 최대 82명 숙박)

○ 향후 계획

- 2025년 7월 : 정식 개관

[개인 관심도 조사 결과]

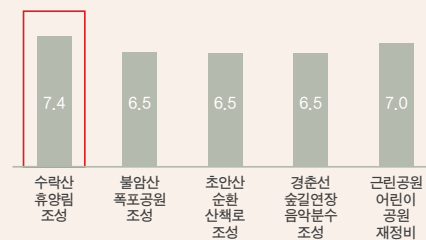

※10점 척도평가

혁신적인 인재양성의 교육도시

TOP 1 / 내실있는 교육인프라 운영

수학문화관, 천문우주과학관, 노원교육플랫폼 등 기 조성되어 있는 노원의 다양한 교육 인프라들을 통해 교육 프로그램을 다양하게 운영해 창의적 인재 양성에 기여

○ 노원수학문화관

수학놀이터, 수학과 세상 전시실, 수학과 예술 전시실 등 운영

○ 천문우주과학관

천문우주 프로그램 및 전시해설, 과학탐구교실, 초등창의체험 등 운영

○ 노원교육플랫폼

진로진학 아카데미, 진학·학습설계·학생부 컨설팅, 독서상담·워크숍 등

○ 원어민 영어화상학습

일반화상수업 및 초등학교 16개교 정규수업 운영

○ 노원어린이극장

서울 동북부 대표 어린이극장으로 공연 및 문화예술교육 프로그램 운영

[개인 관심도 조사 결과]

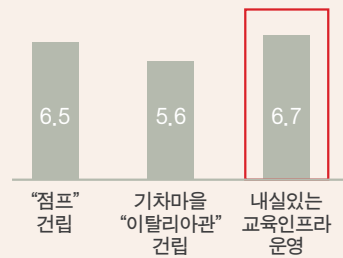

※10점 척도평가

나눔이 있는 따뜻한 건강복지도시

TOP 1 / 건강 1등 도시

모든 정책에 건강을 담는 건강영향평가, 권역별 보건지소 건립, 이동건강버스 운영 등을 통해 구민 누구나 차별없이 건강한 삶을 누리는 노원형 건강도시 조성으로 6년 연속 대한민국 건강도시상 수상

○ 노원형 건강영향평가 운영

정책이 주민들의 건강에 미치는 영향을 사전에 고려, 건강에 긍정적인 방향으로 정책의사결정 추진

○ 권역별 보건지소 운영

월계/공릉/상계/마들 보건지소 운영, 하계지역 공공보건시설 건립 추진

○ 이동건강버스 운영

혈압·혈액검사, 골밀도·혈관건강도 등 찾아가는 이동건강버스 검진

○ 걷는도시 노원

순환산책로 조성, 하천변 산책로 등 걷기좋은 환경 조성, 스마트노원 핏·운동하러 노원가게 등 다양한 생활체육프로그램 운영

[개인 관심도 조사 결과]

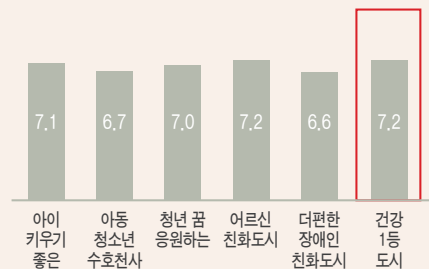

IV 2024년 노원구 대외 수상내역

2024년, 노원구는 국민 여러분을 위한 끊임없는 노력을 바탕으로
각종 대외기관 평가에서 그 가치를 객관적으로 인정받았습니다.
국민여러분의 깊은 관심과 참여에 진심으로 감사드리며,
앞으로도 국민을 위한 진정성과 최선의 행정을 다하는 노원구가 되겠습니다.

구정목표 6대 분야별 주요 수상내역

미래도시



「제6회 대한민국 솔라리그」 산업통상자원부 장관상 수상

베란다형 태양광 보급, 건물 일체형 컬러 태양광 발전시설 등 신재생에너지 보급 확대에 기여

교통도시



「교통문화지수 실태조사」 교통문화개선 우수지자체 선정

교통안전 전문성 확보 및 정책이행 등을 통한
성숙한 교통문화 조성에 기여

문화도시



「제14회 지방자치단체 생산성대상」 행정안전부 장관상 수상

친환경 생태하천인 당현천에서 펼쳐지는
공공미술 빛조각 축제 ‘노원 달빛산책’ 개최

힐링도시



「대한민국 국토대전」 4년 연속 수상

훼손·방치된 산림 공간을 품격있는 광장인
‘초안산 힐링타운’으로 조성

교육도시



「2024 대한민국 평생학습도시」 좋은정책상 수상

관·학협력사업 ‘노원평생학습대학’ 운영을 통한
지역 평생학습 활성화에 기여

건강복지도시



「제9회 대한민국 건강도시상」 6년 연속 수상

노원형 건강영향평가 및 도시건강 모니터링 체계
구축을 통한 국민 건강 수준 향상



연번	평가기관	평가부문(사업명)	수상명
1	행정안전부, 국민권익위원회	2023년 민원서비스 종합평가	최우수기관
2	국토교통부	2024년 대한민국 국토대전 - 초안산 힐링타운	학회장상 (한국도시설계학회)
3	행정안전부	2024 주소정책 업무유공	우수 (행정안전부장관 표창)
4	보건복지부, 한국건강증진개발원	2024년 보건복지부 지역사회 금연사업 성과대회	최우수상(전국 1위) (금연환경조성부문)
5	고용노동부	제6회 지방자치단체 사회적경제 정책평가	우수기관
6	고용노동부	2024년 청년도전지원사업 - 노원청년일샵센터	우수 (고용노동부장관 표창)
7	행정안전부	제14회 지방자치단체 생산성대상 - 노원 달빛산책	장관상
8	행정안전부	제17회 대한민국 지방재정대상	장관상
9	보건복지부	2024년도 지역사회 구강보건사업 우수사례 평가	장려상
10	보건복지부	2024년 전국민 마음투자 지원사업	장려상



연번	평가기관	평가부문(사업명)	수상명
1	서울시	2024년 지방세 제도개선 아이디어 발표대회 - 우리마을 고지서 송달 반장	최우수상
2		2024년 서울시 재활용 성과평가	우수상
3		2024년 서울시 금연사업 성과대회	우수상 (금연환경조성부문)
4		2024년 서울시 대사증후군 관리사업	우수기관



연번	평가기관	평가부문(사업명)	수상명
1	건강고령사회연구원	제2회 대한민국 건강고령친화도시 정책대상	우수상
2	한국교통안전공단	2023년 교통문화지수	우수
3	전국평생학습도시협의회	2024년 대한민국 평생학습도시 좋은정책상	좋은정책상
4	한국매니페스토실천본부	2024 매니페스토 우수사례 경진대회 - 노원형 건강도시	최우수상 (경제적불평등완화분야)
5	솔라리그사무국	제6회 대한민국 솔라리그	장관상 (산업통상자원부)
6	(사)한국공공정책평가협회	2024년 우수 행정 및 정책사례 선발대회 - 노원형일자리 및 노원어르신콜센터 운영	우수상
7	대한민국건강도시협의회	제9회 대한민국 건강도시상	최우수상
8	WHO 서태평양건강도시연맹	WHO 서태평양건강도시연맹 건강도시상	진보상 (우수한 인프라 분야)
9	서울시 출입기자단	2024 올해의 자치구상	올해의 자치구상
10	참좋은지방정부협의회	2024 참좋은 지방자치 정책대회 - 카카오톡 알림톡 체납·환급 서비스	학회장상 (한국지방자치학회)

노원구 전역

- 빠른재건축 재개발
(재건축진단비용지원)
- GTX-C 착공 및 경전철 동북선 완공
- 지하철4호선 급행화
- 전철역 승강편의시설(E/L, E/S)
- 아이휴센터 및 공동육아방 조성
- 노후 공동주택 낡은배관 교체지원
- 횡단보도 바닥신호등 설치
- 생활공원 및 어린이공원 재생사업
- 동네하천 재탄생

- 상계동
- 중계동
- 하계동
- 월계동
- 공릉동

7 민선7기

⑧ 민선8기





월계동



민선7기

- | | |
|--|--|
| ① 초안산 도자기체험장 | ⑦ 한내교 연장공사 |
| ② 월계문화복지센터 개관
(월계어르신복지센터, 월계 어린이
도서관, 월계문화아이휴센터) | ⑧ 월계청춘카페 개관 |
| ③ 영축산 순환산책로 | ⑨ 영축산 어울마루 개관 |
| ④ 청소년아지트 개소
1) 한내꿈꾸는아지트
2) 미트업센터
3) 앤터아지트 | ⑩ 벌리고 재설치 |
| ⑤ 1. 석계역 거리가게
2. 석계역 문화공원 | ⑪ 아이휴센터(3개) 개소
1) 월계극동 아이휴센터
2) 달빛마실 아이휴센터
3) 월계그랑빌 아이휴센터 |
| ⑥ 도바기마을 골목길 재생사업 | ⑫ 월계3동 공동육아방 설치 |
| | ⑬ 한내근린공원 시설개선 |

민선8기

- ① 광운대역세권 개발사업
(명품 주거단지 조성, 월계3동 주민센터,
도서관, 체육관, 창업센터 신축,
보행육교 2개소 신설)
- ② 초안산 수국동산·피크닉장 조성
- ③ 초안산 순환산책로 조성
- ④ 경춘선숲길 광운대역까지 연장
- ⑤ 월계역 앞 노점상 철거 후 공원조성
- ⑥ 한천교 확장
- ⑦ 월계도서관 리모델링
- ⑧ 한일@~한천교 동서연결도로 신설
- ⑨ 광운대역~월계로간 도로개설(정비)
- ⑩ 광운대역 3번출구 에스컬레이터 개통
- ⑪ 월계1동 공원조성
- ⑫ 역세권 청년주택 건립
1) 월계동 410-3
2) 월계동 390-35
- ⑬ 석계역 앞 상업지역 확대 추진
- ⑭ 녹천역 4번출구 엘리베이터
- ⑮ 모아타운(월계동 534일대)
- ⑯ 영축산 해그늘공원 조성
- ⑰ 우이천 수변활력가점 조성
- ⑱ 산림복합체험센터 건립





- 1 노원기차마을 조성
 - 1관: 스위스관
 - 2관: 이탈리아관
- 2 공릉구민체육센터 건립
- 3 공릉동 커피그라운드 전시장 조성
- 4 공릉동 청년문화복합시설 건립
(노원문화원 부지)
- 5 도깨비시장 고객지원센터
(주차타워 포함) 조성
- 6 공릉동 청년창업센터 조성
- 7 북부간선도로 확장(태릉~구리IC)
및 화랑로 진출입램프 설치
- 8 장애인친화미용실(2호점) 조성
- 9 태릉어울림 도서관
- 10 공릉역일대(공릉역+태릉입구역)
LED간판개선 및 경관개선
- 11 역세권 청년주택 건립
(공릉동 684-41)
- 12 화랑대역 3번 출구 엘리베이터 설치
- 13 오리엔탈 익스프레스 조성
(주민편의시설-휴게음식점)

- 1 청년 일일센터 개관
- 2 노원청년아지트(문화살롱)
- 3 가로경관 및 간판개선사업
- 4 청년창업지원 청년가게 (5개소)
- 5 공릉평생교육원 개관
- 6 공릉 재활용센터 리모델링
- 7 돛가비마을 주거환경개선사업
- 8 공릉청소년 문화정보센터 리모델링
- 9 경춘선 힐링쉼터 개관
- 10 경춘선 힐링타운
- 11 아이휴센터(3개) 개소
 - 1) 공릉라이프 아이휴센터
 - 2) 공릉태강 아이휴센터
 - 3) 공릉비전 아이휴센터
- 12 공릉2동 공동육아방 설치
- 13 근린공원 시설개선
 - 1) 공릉동근린공원
 - 2) 솔밭근린공원

하계동



민선8기

- 1 아동청소년 이색레포츠 복합 체험 시설 '점프' 건립
- 2 중평어린이공원 실내놀이터 조성
- 3 하계5단지 명품 주거단지 조성
- 4 불암산 목공예 체험장 조성
- 5 자전거 문화센터 건립
- 6 중랑천 휴게시설 '노원두물마루' 조성
- 7 경춘철교 양방향 교량분수 설치 및 전망대 조성
- 8 경춘선 숲길 기차카페 조성
- 9 불암산 더불어숲 체험장 내 네트플레이 조성

민선7기

- 1 하계 어울림센터 개관
 - 하계어울마루
 - 공동육아방(하계1동)
 - 어린이도서관
 - 하계어울림융합형 아이휴센터(아동식당)
 - 하계어르신스포츠센터
- 2 노원 향군회관 개관
- 3 가재울 지혜마루 개관
- 4 더불어숲 순환산책로
- 5 한내고 연정공사
- 6 하계역 3번출구 에스컬레이터
- 7 장미실습장 리모델링
- 8 하계극동 아이휴센터 개소
- 9 하계2동 공동육아방 설치
- 10 골마울 근린공원 시설개선



중계동

민선7기

- 1 노원수학문화관 개관
- 2 중계마을센터 개관
가동 : 중계어울마루, 작은도서관
중계온마을 아이휴센터
마을공동체 지원센터
어르신 일자리 지원센터
청소년 성상담센터
중계온마을어르신스포츠허브
- 3 노원교육플랫폼 개관
- 4 천문우주과학관 리모델링
- 5 노원구민의전당 시설 현대화
- 6 노원어린이도서관 리모델링
- 7 문화공간 정담 개관
- 8 불암산 힐링타운 조성
- 9 당현천 음악분수
- 10 사회적경제지원센터 2관
- 11 불암도서관 개관
- 12 오라실 청소년아지트 개소
- 13 아이휴센터(3개) 개소
1) 중계우지개 아이휴센터
2) 중계청구3차 아이휴센터
3) 산마루 아이휴센터
- 14 중계본동 공동육아방 설치
- 15 근린공원 시설개선
1) 샛별 근린공원
2) 양지 근린공원

민선8기

- 1 백사마을 명품주거단지 조성
- 2 중계~등나무공원 녹지연결로 조성
- 3 노원문화예술회관 리모델링
- 4 중계문화보건센터 건립
- 5 전통문화체험관 다원재 조성
- 6 노원아동복지관 리모델링
- 7 새활용센터 신축
- 8 노원구민의전당 내 노인화관 건립
- 9 불암산 힐링타운 내 시설 조성
(어린이책 읽터, 반려가족 쉼터, 피크닉장)
- 10 우주과학테마공원 조성
(중계근린공원)
- 11 노해공원 청소년테마 체육공원 조성
- 12 중계구민체육센터 신축
- 13 불암산성 복원 및 국가문화재 지정추진
- 14 불암숲맞이 공원 조성
- 15 불암산 피크닉장 조성
- 16 중계역 6번출구 에스컬레이터
- 17 불암산 별빛공원 조성

한 눈에 보는 민선7~8기 노원 정책지도



민선8기

- 1 서울 디지털바이오시티 (S-DBC) 조성
- 2 동부간선도로 지하화 및 수변 공원 조성
- 3 차량기지 옆 상계-창동간 보차 도로 설치
- 4 상계뉴타운 명품주거단지 조성
- 5 수락산 자연휴양림 수락휴 조성
- 6 마들체육공원 시설개선
- 7 상계중앙시장 아케이드 및 공영 주차장 건립
- 8 상계역-보람아파트사거리 보도 환경 개선 사업
- 9 전동 보장구 운전연습장 조성
- 10 사회적경제지원센터 4관 건립
- 11 상계역 육교철거 및 외벽 리모델링
- 12 상계평생교육원 신축
- 13 자원회수시설 현대화
- 14 원터경로당 문화복합시설 건립
- 15 상계5단지 명품주거단지 조성
- 16 탄소중립체험관 조성
- 17 주택재개발 사업
 - 1) 모아타운(상계2동 177-66)
 - 2) 신숙통합기획(상계5동 154-3)
- 18 노원문화의거리 시설개선
- 19 노원역 앞 상업지역 확대 추진
- 20 수락노인복지관 및 마들보건지소 설립(※행정복합타운 내)
- 21 서울어울림체육센터 건립
- 22 당현천 산책로 당고개역까지 연장

- 23 당고개오거리 교통체계 및 시설개선
- 24 동부간선도로 노원교방향 진출입 램프 신설
- 25 수락산 벽운계곡 힐링타운 조성
- 26 백운육교 정비
- 27 중랑천 보행교량 설치
(상계근린공원-도봉구 방학삼성래미안@)
- 28 수락산 순환산책로 조성
- 29 상계도서관 리모델링
- 30 공공주택 건립
 - 1) 역세권 청년주택 건립(상계동 1049-71)
 - 2) 수락산역 도심공공주택 건립(상계동 1101-1)
 - 3) 역세권 청년주택 건립(상계동 690)
- 31 희망촌 주거환경개선사업
- 32 별빛마을 주거환경개선방안 수립
- 33 장애인 친화 미용실 조성(1호점)
- 34 수락산 스포츠타운 및 수락산 목공예체험장 조성
- 35 상상이룸센터 리모델링
- 36 당고개 공원 리모델링
- 37 상계구민체육센터 개관
- 38 당현천 수변활력거점 조성
- 39 노원역 고가하부 그린아트길 조성
- 40 중랑천 제2파크골프장 조성
- 41 비전꿈터 & 아름드리 꿈터 개관
- 42 느린학습자 평생교육 지원센터 운영
- 43 청년공간 조성
 - 1) 청년공유센터 청년공간
 - 2) 청년공유오피스 청년도약

민선7기

- 1 아이돌봄센터 개관
 - 1) 상계 6·7동 공동육아방
 - 2) 노원융합형 아이휴센터(아동식당)
 - 3) 아픈아이돌봄센터
- 2 노원마을 미디어지원센터 개관
- 3 서울청년센터 노원 청년 일자리센터 청년내일 어르신행복주식회사
- 4 여성교육센터 개관
- 5 청소년안전망 통합지원센터
- 6 상계중앙시장 고객지원센터
- 7 상계5동 주민센터 신축
- 8 행정복합타운
 - 가) 노원청소년 상담복지센터
 - 나) 상계재활용센터
 - 다) 사회적 경제지원센터3관
- 9 반려동물 문화센터 댕댕하우스 개관
- 10 수락산역 테마역사 조성
- 11 당현빛길 조성
- 12 당고개 거주자우선 주차장 조성
- 13 보훈회관 개관
- 14 도암어울마루 개관
- 15 원터어울마루 개관
- 16 상계9동 주민자치프로그램 공간 개관
- 17 노원문화의집 리모델링
- 18 노원어린이극장 리모델링
- 19 소나무센터(위기가정 통합지원센터)

- 20 노원지역자활센터(시설이전)
- 21 노원 발달장애인평생교육센터
- 22 장애인 지원센터(디딤돌) 개관
 - 1) 장애인 일자리지원센터
 - 2) 장애인 가족지원센터
- 23 놀이아띠(장난감 도서관)상계2호점
- 24 하쿠나마타타 청소년아지트 개소
- 25 상계동 목예공방 개관
- 26 상계철쭉동산 시설개선
- 27 주택가 공영주차장 조성(상계동 389-52)
- 28 구청 리모델링 & 모자건강센터 조성
- 29 예뻐예술학교
- 30 노원역 고가하부 공간 개선
- 31 아이휴센터(13개) 개소
 - 1) 은빛1단지
 - 2) 상계두산용합형
 - 3) 상계15단지
 - 4) 상계10단지
 - 5) 상계 동아블룸
 - 6) 상계다락
 - 7) 상계5간촌
 - 8) 보람2단지
 - 9) 상계12단지
 - 10) 상계7단지
 - 11) 상계6단지
 - 12) 상계3단지
 - 13) 상계1단지
- 32 공동육아방 설치
 - 1) 상계8동
 - 2) 상계1동
 - 3) 상계9동
- 33 근린공원 시설개선
 - 1) 온수근린공원
 - 2) 느티울근린공원
 - 3) 갈말근린공원
 - 4) 원터근린공원
 - 5) 상계근린공원
 - 6) 갈울근린공원





01

100년 도약을 준비하는 미래도시

동북권 新경제중심지 육성
노원형 재건축·재개발 추진을 통한 명품주거도시 조성
구민과 함께 만드는 탄소중립 선도도시 노원

동북권 新경제중심지 육성

광운대역세권 미래복합도시 개발

저이용·저효율로 활용되는 광운대역 일대를 동북권의 새로운 중심지로 육성하고, 물류시설을 이전하여 지속 가능한 정주환경을 조성합니다.

- 위 치 : 월계동 85-7번지 일대
- 규 모 : 156,581㎡
- 사업주체 : 민간사업자[HDC현대산업개발(주)]
- 내 용
 - 물류시설 이전으로 소음, 진동, 비산먼지 등의 주민 불편사항 해소
 - 지구중심용지에 랜드마크 조성을 통한 일자리 창출
 - 공공용지에 문화복합시설을 건립하여 강·남북 균형 있는 문화 및 여가공간 확대
 - 동·서간 연결도로 및 광운대~월계로 간 도로를 개설로 지역단절 극복 및 교통편의 증대
 - 3,032세대의 주거지 조성과 공원 및 녹지 공간 확대 등
- 사업기간 : 2017년~2029년
- 총사업비 : 4,500,000백만원(민자)

2024년 사업성과

- 2024. 5. : 3자간(서울시, 노원구, 현산) 업무협약체결(MOU)
- 2024. 8. : 주택건설사업계획승인
- 2024. 10. : 주택건설사업계획변경승인, 착공식(KBS열린음악회) 개최
- 2024. 11. : 착공 및 입주자 모집공고승인(복합용지)



창동차량기지 및 도봉 운전면허시험장 이전 개발

창동차량기지 및 도봉면허시험장을 이전하고 혁신성장산업거점으로 개발하여 일자리 8만개 창출 등 경제적 활력을 갖춘 수도권 동북부 新경제중심지로 조성합니다.

- 위 치 : 상계동 820 일대 약 24.7만㎡(7.5만평)
 - 창동차량기지 179,578㎡(5.5만평) → 진접차량기지 이전
 - 도봉운전면허시험장 67,420㎡(2만평) → 의정부시 장암동 일원
- 내 용 : S-DBC 서울디지털바이오시티 조성
 - (대형병원, R&D 연구소, 국내외 바이오기업 등)
- 개발구상 : 미래 유망먹거리 산업인 바이오의료 특화 혁신성장산업 거점 조성
- 사업기간 : 2018~2032년(창동차량기지 철거 '26. 2.~'27. 6.)
- 기대효과
 - 고부가가치의 미래 유망 산업 바이오의료 혁신단지 조성을 통한 자족도시로의 도약
- 총사업비 : (진접차량기지 건설) 5,134억원

2024년 사업성과

- ('24.12.기준)진접 차량기지 공정률 81.28%(인입선), 73.53%(차량기지)

서울 디지털바이오시티 (S-DBC) 조성

창동차량기지 및 도봉면허시험장 이전부지에 미래유망산업인 디지털 융합바이오 단지를 조성함으로써 양질의 일자리를 창출하여 지역경제 활성화에 이바지하고 직주근접의 자족도시로 새롭게 변모하여 수도권 동북부의 新경제중심지로 도약하고자 합니다.

- 위 치 : 창동차량기지 및 도봉면허시험장 이전부지 약 24.7만㎡(7.5만평)
- 조성구상(안)
 - 산·학·연·병이 상호 유기적으로 연계된 산업 생태계 조성
 - AI, 빅데이터 등 첨단기술 중심 디지털 융·복합 바이오산업 육성
 - 수도권 동북부 480만 인구의 네트워크형 건강도시 테스트베드 구축
- 사업기간 : 2028년(착공)~2032년(완공)
- 총사업비 : 총 3조 8천억원 (市 추산)

2024년 사업성과

- S-DBC 조성전략 수립 용역 시행(2024. 3.)
- S-DBC 기업설명회 개최(2024. 5.)
- 바이오랩스(보스턴 랩센트럴 요하네스 CEO) 협력 추진(2024. 9.)
- (가칭) 노원바이오공유대학 설립 운영 업무협약 체결(2024. 11.)

중랑천 중심 수변문화 공원 조성 및 창동·상계 동서간 연결교량 건설

단절된 창동·상계 동서간 연결 및 중랑천변 접근성을 개선하기 위해 동부간선도로(창동교~상계교 구간)를 지하차도로 조성하고 그 상부공간을 공원으로 마련하여 수변공간 명소로 탈바꿈하고 주민들에게는 휴식 및 힐링공간을 제공합니다.

- 위 치 : 동부간선도로(창동교~상계교 구간)
- 규모 및 면적
 - 지하차도 : L=1.7km(구조물 1.35km), 3~4차선
 - 상부공원 : L=800m x B=25~30m, A=21,700㎡
 - 보·차도교 : L=118m, B=32m
 - 보 행 교 : L=110.5m, B=10m
- 사업기간 : '16. 3.~'27. 1.
(준공 : 보행교 '25. 4. / 보차도교 '26. 5. / 지하차도(상부공원) '27. 1.)
- 총사업비
 - 지하차도·상부공원 : 2,213억원
 - 보차도교·보행교 : 462억원



노원형 재건축·재개발 추진을 통한 명품주거도시 조성

재건축·재개발 신속추진 TF 운영

『노원 재건축·재개발 신속추진단』을 구성하여 신속·체계적인 정비사업 추진 및 주거환경개선을 목표로 하는 사업으로 정비사업 지원체계구축, 정비사업 교육·홍보, 맞춤형 행정 서비스지원 분야를 추진합니다.

- 추진내용
 - 『노원재건축·재개발 신속추진단』 정기회(연 1회) 및 분과위원회(필요시) 운영
 - 재건축·재개발 신속추진 포럼, 찾아가는 정비사업 주민학교 운영 및 정비사업 홍보 등
 - 찾아가는 맞춤형 컨설팅 운영 등 정비사업 맞춤형 행정서비스 지원
- 소요예산 : 21백만원

2024년 사업성과

- 2024. 1~11. : ‘노원 재건축·재개발 신속추진 포럼’(8회)
- 2024. 5~10. : ‘찾아가는 재건축 정비사업 주민학교’ 기초과정(4회)
- 2024. 6~ 7. : ‘찾아가는 정비사업 맞춤형 컨설팅’(3회)
- 2024. 10. 2. : 소규모 재건축사업 설명회
- 2024. 11. 7. : 2030 서울특별시 도시주거환경정비기본계획 찾아가는 설명회

재건축진단 비용 지원

관내 다수의 공동주택 재건축 연한이 도래함에 따라 재건축진단(舊안전진단) 비용 지원을 통한 신속한 재건축 사업을 추진하고자 합니다.

- 재건축진단 추진절차

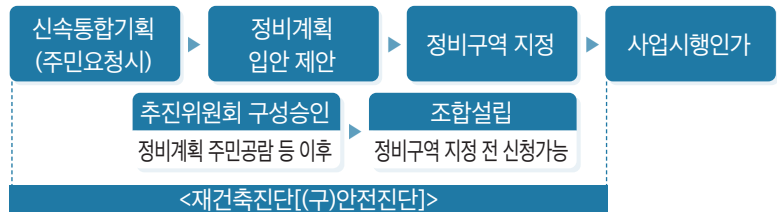

- 소요비용 : 단지별(1억원~4억원)

노원구 재건축진단 추진현황

(25.2. 기준)

- 노후 아파트(200세대 이상, 30년 이상) : 73단지 83,340세대
- 재건축진단 추진현황 : 45개소(재건축진단 완료(24), 재건축진단 진행(2), 현지조사 완료(19))

2024년 사업성과

- 2024. 3. 12. : 중계동진아파트 재건축진단 완료
- 2024. 8. 28. : 상계임광아파트 재건축진단 완료

중계본동(백사마을) 주택재개발사업

도심부의 개발로 인한 철거민의
이주·정착지인 백사마을의 열악한
주거환경을 개선합니다.

- 위 치 : 중계동 30-3번지 일대(187,979m²)
- 규 모 : 지하4~지상20층, 2,437세대(임대 484세대) ※ 정비계획 변경 추진중
- 사업기간 : 2008년~2029년(예정)

2024년 사업성과

- 2024. 3. 18. : 관리처분계획인가 고시



상계3·4동 뉴타운 신주거·문화중심도시 조성

상계3·4동의 낙후된 주거환경 개선을
위한 상계재정비촉진사업 추진을
통해 친환경 주거단지를 조성하고
복합 문화시설을 확충합니다.

- 위 치 : 상계3·4동 일대(상계재정비촉진지구 599,167.6m²)
- 규 모 : 아파트 10,153세대(임대 2,057세대) 건립(재정비촉진구역, 6개소)
- 내 용 : 주택재개발사업으로 미래형 친환경 주거단지 조성
- 기부채납 시설
 - 상계1구역 : 어르신복합문화시설(노인복지시설), 청소년문화의집
 - 상계2구역 : 도서관, 어린이도서관
 - 상계4구역 : 보훈회관, 파출소
 - 상계3구역 : 사회복지시설
 - 상계5구역 : 상계종합사회복지관, 요양원, 우체국
 - 상계6구역 : 상계구민체육센터(수영장, 공동육아방, 아이휴센터, 헬스장 등)
- 사 업 기 간 : 2008년~2030년

2024년 사업성과

- 상계1구역 : 재정비촉진계획 변경 준비, 관리처분계획 수립 준비
- 상계2구역 : 관리처분계획 수립 준비
- 상계3구역 : 재정비촉진지구 지정
- 상계4구역 : 조합 청산 준비
- 상계5구역 : 통합(건축)심의 준비, 사업시행계획인가 준비
- 상계6구역 : 상계구민체육센터(기부채납시설) 준공(2024. 2. 6.), 이전고시 준비

주택 재건축정비사업

노후·불량건축물이 밀집한 주거지역의 기반시설 확충 및 주거환경 개선으로 도시의 인프라를 구축하고 주거의 질적 향상을 도모합니다.

- 재건축 현황 : 총 3개 구역
- 단독주택 재건축(1), 공동주택 재건축(2)
- 건립예정 세대수 : 총 2,421세대

연번	구역명	사업규모	추진단계	'25년 계획	비고
1	월계동신	14~25층 14개동 1,070세대	관리처분계획인가	주민 이주 예정	
2	월계동(재해관리)	11~20층 5개동 355세대	해체공사 완료	본공사 착공	단독주택재건축
3	상계주공5단지	9~35층 5개동 996세대	사업시행계획인가	시공사 선정	

2024년 사업성과

- 상계주공5단지 재건축정비사업 사업시행계획인가(2024. 8. 29.)



모아타운 (소규모주택정비 관리지역)

신축 및 노후 주택이 혼재돼 대규모 재개발이 어려운 10만㎡ 이내, 노후도 50% 이상인 저층 주거지를 대단지 아파트처럼 양질의 주택을 공급하고, 여기에 지하주차장 등 다양한 편의 시설 등을 확충하는 지역 단위 정비 방식으로 추진합니다.

- 지정절차

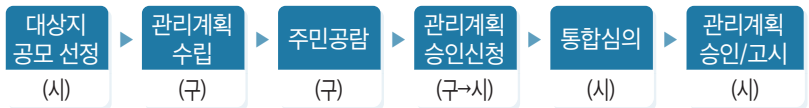

※ 지정혜택 : 소규모주택정비사업 요건 완화, 용도지역상향, 기반시설 조성지원

- 대상지 선정 현황

구 분	① 상계동 177-66 일대	② 월계동 534 일대
면 적	96,468㎡	50,119㎡
용도지역	제2종(7층), 제2종 일반	제1종 일반, 제2종(7층), 자연녹지
추진단계	관리계획승인, 모아타운 지정·고시 (‘24. 2. 29.)	주민설명회 (‘24. 4. 16.)

상계동 154-3일대 주택 정비형 재개발사업

노후·불량 주택밀집지역에 대하여
합리적인 토지이용계획 및 정비계획
수립을 통하여 열악한 주거환경을
개선합니다.

- 위 치 : 상계동 154-3(198,160㎡)
- 내 용 : 정비계획(안) 수립 및 정비구역 지정
- 사업기간 : 2022. 6.~2025. 4.(예정)



공동주택 지원사업

공동주택의 노후시설 유지·개선을
지원합니다.

- 대 상 : 20세대 이상 공동주택 및 준주택 중 150세대 이상으로 독립된 주거 생활을 하고 있는 공동주택의 구조를 가진 건축물
- 지원사업 : 공용시설물 유지관리 및 공동체 활성화 시설 개선
- 지원내용 : 총 사업비의 50~70%
- 소요예산 : 787백만원

2024년 사업성과

- 36개 사업 938백만원의 지원

구민과 함께 만드는 탄소중립 선도도시 노원

탄소중립사업 추진

‘2050 탄소중립도시 노원’으로의 전환을 위해 탄소중립정책의 이행 기반을 조성하고 자율적이고 적극적인 실천을 유도하기 위한 사회 전반의 공감대를 형성하고자 합니다.

- 내 용
 - 탄소중립 기본법과 노원구 조례에 따른 탄소중립 이행·체계 구축
 - 노원구 탄소중립 기본계획 수립 및 연도별 시행계획 수립·점검
 - 탄소중립 기본계획 이행을 위한 소관부서 점검·평가 환류 체계 구축
 - 탄소중립 이행 심의·의결 기구인 탄소중립녹색성장위원회 구성·운영
 - 기후위기 대응 및 에너지전환 역할 공유 및 실행 (지방정부협의회)
 - 노원구 탄소중립 선도도시 조성 추진
 - 탄소중립 선도도시 조성 이행 조직 기반 구축
 - 탄소중립 선도도시 조성 세부 실행 계획 수립
 - 탄소중립 선도도시 소관부서 TF 운영
 - 제3차 노원구 기후변화적응대책(법정계획) 수립
 - 노원구 기후변화 현황 및 전망, 기후변화 영향 및 취약성·리스크 평가 등 [적응대책 수립(‘25), 시행(‘26~‘30)]
- 소요예산 : 연 30백만원

2024년 사업성과

- 2024. 2. : 탄소중립녹색성장위원회 제2차 정기회의 개최
- 2024. 5. : 노원구 탄소중립 선도도시 TF 구성·운영
- 2024. 8. : 탄소중립 선도도시 신청서 환경부 제출
- 2024. 9. : 탄소중립 기본계획 수립 부서 면담 실시
- 2024. 10. : 탄소중립 선도도시 4개소 최종 선정(노원구, 당진, 보령, 제주도)
- 2024. 11. : 탄소중립녹색성장위원회 제3차 정기회의 개최



100만 그루 나무심기 추진

극한 폭염·폭우, 미세먼지, 도시열섬화현상 등 기후 변화에 선제적으로 대응하고 그린 인프라를 확충하여 『숲과 정원의 도시, 노원』을 조성코자 「100만 그루 나무심기」 사업을 추진코자 합니다.

탄소중립지원센터 운영

탄소중립·녹색성장에 관한 계획의 수립·시행과 에너지전환 촉진을 통해 탄소중립 사회로의 이행을 지원합니다.

- 위 치 : 노원구 전역
- 사업목적 : 미세먼지 저감, 도시열섬화 현상 완화 등 기후 변화에 선제적 대응 및 숨은 땅에 나무심기를 통한 탄소흡수원 확대로 탄소중립 실현
- 기 간 : 2025.~2029.
- 주요내용 : 주민참여형 도시녹화사업을 통하여 100만 그루 나무 식재 및 아이디어·특화사업 및 산림·하천 훼손지 복원, 녹화재료 지원 등
- 소요예산 : 255억원(국·시·구비)

- 역 할 : 탄소중립 사회로의 전환을 목표로 우리 구 탄소중립 정책 전반에 관하여 전문적·체계적으로 지원하는 전담 조직
- 사업내용
 - 노원구 탄소중립 계획 점검 및 이행평가 지원
 - 노원구 온실가스 인벤토리 관리, 온실가스 감축 목표 및 이행계획 수립
 - 탄소중립을 위한 탄소중립도시 조성·에너지전환 과제 연구
 - 노원구 기후예산제 도입·운영 지원
 - 탄소중립 정책 수립을 위한 자문회의 등 추진 지원
 - 제3차 노원구 기후변화적응대책 수립
- 추진계획
 - 지정기관 : (재)노원환경재단
 - 지정기간 : 2024. 4. 1.~2027. 12.31.
- 소요예산 : 연 224백만원

2024년 사업성과

- 2024. 11. : 탄소중립 녹색성장 기본계획 수립을 위한 구민 공론장 개최



탄소중립체험관 조성

탄소중립체험관을 조성하여 탄소중립에 대한 공감대를 확산하고 교육·홍보를 통해 구민의 인식 제고 및 자발적 실천을 확산하고자 합니다.

- 위치 : 덕릉로 430(상계동, 중앙천환경센터 내)
- 규모 : 지상2층(612.04㎡)
- 내용 : 공간 개선 및 탄소중립 체험교육관 조성
- 기간 : 2025. 2.~2025. 12.
- 소요예산 : 1,600백만원

녹색건축지원센터 운영

녹색건축 업무의 전문성 강화와 공공 건축물 및 민간의 녹색건축물 조성을 위해 일원화된 관리체계를 마련하여 건물 분야 탄소중립 성과를 제고합니다.

- 사업내용
 - 녹색건축물 지원 조례 제·개정
 - 기존 공공 건축물 그린리모델링 사업 지원 대상 확대 및 의무화 단계적 추진
 - 공공 건축물 전 생애주기 평가 및 녹색건축물 통합관리 계획
 - 공공 건축물 에너지관리시스템 설치 및 운영 계획
 - 재건축 재개발 탄소 중립형 도시 정비 업무 협의
 - 건물 에너지 효율 통합관리 기반 마련
- 기간 : 2025. 1. 1.~2025. 12. 31.
- 소요예산 : 8백만원

노원환경재단 운영

구민의 환경권을 보장하고 환경 공동체 및 거버넌스 구축을 통해 노원구의 지속가능한 역량을 강화합니다.

- 위치 : 한글비석로 97, 노원에너지제로주택상가(하계동)
- 주요사업
 - 노원 탄소중립 시민실천 10가지 약속 확산
 - 환경활동가 및 단체 육성 및 지원
 - 노원 구민회의 탄소중립추진협의체·주민자치회 분과 운영 및 지원
 - 환경정책 워크숍 및 특강 개최
 - 노원에너지제로주택, 노원에코센터, 중앙천환경센터, 노원탄소중립지원센터, 노원천문우주과학관 위탁 운영
- 소요예산 : 892백만원

2024년 사업성과

- 환경실천사업
 - 시민환경교육 6회, 환경특강 온·오프라인 401명, 노원에코센터 5회 투어
 - 탄소중립 포럼(지역 탄소중립 실현을 위한 RE100 및 ESG 구현)
 - 탄소중립 시민실천 10가지약속 콜로키움 3회
- 환경네트워크 구축사업
 - 노원 탄소중립 2050 구민회의 운영위원회 11회, 6개 분과사업 지원
 - 탄소중립추진협의체 16개 기관·단체 참여 정례회의 13회
 - 환경동아리지원사업 7개 동아리 지원, 노원 차없는거리 체험부스 운영
- 탄소중립중점사업
 - 노원 차없는 거리 : 대형체험존 및 재단 수탁·협력기관 8개 체험부스 운영
 - 탄소중립 시민실천 10가지 약속(연중 캠페인 운영, 실천 인증 이벤트)

노원에너지제로주택 및 부속시설 관리

국내 최초의 에너지제로주택
운영·관리 및 부속시설의 효율적
관리를 통해 입주민과 이용자의
만족도를 향상시키고 탄소중립형
주거 생활의 합리적인 모델을 제시
합니다.

- 위 치 : 한글비석로 97 일대(하계동)
- 내 용
 - 노원에너지제로주택 : 공공임대주택(행복주택) 운영
 - 노원이지체험주택 : 에너지제로주택 관련 체험시설
 - 노원이지센터 : 에너지제로주택 관련 홍보관
- 소요예산 : 1,618백만원

2024년 사업성과

- 에너지제로주택 : 행복주택 117세대, 이지공동체주택 3세대 운영·관리
- 이지센터(홍보관) 운영 : 총 131팀 1,168명 방문

노원에코센터 운영

기후변화교육, 주민참여 프로그램
운영 및 생태 환경 보호를 위한 사업
등을 통해 '지속가능도시 노원'을
만드는 거점 센터로 운영합니다.

- 대 상 : 구민, 학생 등 누구나
- 위 치 : 덕릉로 460(상계동, 마들체육공원 내)
- 규 모 : 연면적 649.18m²(지하1층, 지상2층)
- 내 용
 - 환경교육·체험 프로그램 운영 : 기후·에너지, 생태환경교실, 에코디자인 등
 - 환경+복지 사회공헌 사업 : 환경교육 사각지대(방과후 환경교실, 장애인복지관 등) 체험 활동 등
 - 기획 사업 : 탄소중립 실천, 텃밭 프로그램, 주민참여, 지역 협력 프로그램 등
- 기 간 : 2025. 1. 1.~2025. 12. 31. (월, 일 휴무)
- 소요예산 : 192백만원

2024년 사업성과

- 프로그램 983회 운영 21,612명 참가

중랑천 환경센터 운영

하천 체험환경교육으로 한반도 강우
변화 등 기후변화에 따른 물환경 대응
시스템을 구현하며 참여와 소통의
허브 역할로 주민 참여를 통한 하천
복원 모델을 구축합니다.

- 대 상 : 구민, 학생 등 누구나
- 위 치 : 덕릉로 430(상계동)
- 규 모 : 연면적 379.04m²(지상1층~2층)
- 내 용
 - 하천 환경 교육 프로그램 : 건강한 물순환 및 절약, 중랑천 생태계 탐사 체험 등
 - 하천 생태계 복원 프로그램 : 하천 생태 모니터링, 주민참여, 지역 연계 프로그램
- 기 간 : 2025. 1. 1.~2025. 12. 31.(월, 일 휴무)
- 소요예산 : 120백만원

2024년 사업성과

- 프로그램 860회 운영 23,872명 참가

태양광 미니발전소 보급사업

태양광 미니발전소 보급을 통해 친환경 에너지 생산 및 에너지 전환을 유도하여 기후변화 대응 및 지속 가능한 녹색도시를 조성합니다.

- 대 상 : 베란다형 태양광 14가구
- 내 용 : 구 보조금 지원 사업을 통한 미니태양광 보급
- 사업기간 : 2025. 4.~11.
- 소요예산 : 11백만원

2024년 사업성과

- 2024년 지원현황 : 베란다형 39가구 지원

에코마일리지 사업

가정, 기업의 에너지 사용량 절감에 따른 인센티브 제공으로 주민들의 에너지 절약의식을 제고하고 온실 가스 감축 목표 달성에 기여합니다.

- 대 상 : 구민 누구나
- 해 택 : 에너지(전기, 지역난방 등) 사용량을 절감한 개인·단체에 인센티브 제공
- 내 용
 - 각종 구·동 행사 시 에코마일리지 가입 독려
 - 다양한 매체를 활용하여 지속적으로 홍보
 - 구민 대상 잠자는 에코마일리지 찾아주기 진행
- 기 간 : 2025. 1. 1.~2025. 12. 31.
- 소요예산 : 9.69백만원(구비 0.69백만원, 시비 9백만원)

2024년 사업성과

- 신규회원 가입(12. 31일기준) : 총 1,701건(개인 1,690 단체 11)
- 에코마일리지 가입 홍보 부스 및 캠페인 운영 : 차없는 거리 행사 등 2회

월계~상계 특고압 송전선로 지중화사업

특고압 가공선로를 지중화하여 주거환경을 개선하고 지역발전의 구심점을 만듭니다.

- 대 상
 - [1구간] 노원변전소~상계변전소 3.1km, 철탑13기
 - [2구간] 창동차량기지~상계근린공원 1.0km, 철탑 5기
 - ※ 상계변전소~창동차량기지 0.9km, 철탑3기-서울시 전액 추진
- 내 용
 - 지중화공사(설계용역 포함) 한전 시행
 - 준공 후 5년간 무이자 장기분할상환제도 적용
 - 사업비 부담 : 한전 50%, 서울시 25%, 노원구 25%
- 기 간
 - [1구간] 2023. 3.~2028. 6.
 - [2구간] 2023. 3.~2027. 6.
- 총사업비 : 90,860백만원
- 추진 계획
 - 2027. 6. : 2구간 준공
 - 2028. 6. : 1구간 준공
 - 2027. 7.~2033. 12. : 분담금 납부

2024년 사업성과

- 2023. 12.~2025. 1. : 1구간 수직구 굴착완료(한전)

쓰레기 없는 깨끗한 청결도시 완성

청결한 거리환경을 조성함으로써
주민들의 애향심 및 청소 서비스에
대한 관심을 높이고자 합니다.

- 대 상 : 생활폐기물 수거, 도로 및 골목길 청소
- 내 용
 - 생활폐기물 수거 : 종량제, 음식물, 재활용, 대형폐기물
 - 가로, 골목길, 이면도로 청소인력 배치
 - 가로, 대로 환경공무원 : 84명
 - 골목길 및 이면도로 청소 : 30명(자활근로), 600명(어르신클린지킴이단)
 - 주요 역세권 주말청소팀, 청소사각지대 : 18명(자활근로)
 - 무단투기 단속 및 예방
 - 무단투기 단속원 운영 : 14명
 - 무단투기 CCTV 운영 : 스마트경고판 92대/관제형 106대
- 소요예산 : 17,223백만원

2024년 사업성과

- 생활폐기물 수집·운반 : 73,011톤
- 청소 공백 최소화를 위한 가로, 골목길, 이면도로 청소실시
- 노원 365 청결기동대 2인 1조 운영



노원구 재활용센터 건립

구민과 함께하는 탄소중립노원을 위한 재활용 문화허브 플랫폼을 조성합니다.

- 위 치 : 중계동 210-7(기존 재활용센터 2관 철거 후 신축)
- 규 모
 - 건축층수 : 지하1층, 지상5층(연면적 1,296㎡)
 - 건폐율 48.71%, 용적률 204.70%(주차대수 : 약 8대)
- 내 용
 - 새(재)활용품 전시·판매·홍보장, 새(재)활용 체험·강의실, 재활용센터 운영 등
 - 스터디카페, 새(재)활용 쉼터 및 기타 볼거리 조성 등
- 사업기간 : 2020. 3. ~ 2026. 6.
- 총사업비 : 9,942백만원
- 추진계획
 - 2024. 8.~2026. 6. : 착공 및 준공



재활용품 무인회수기 운영

인공지능(AI) 재활용품(캔, 투명페트병) 무인회수기 운영을 통해 재활용품 회수율 제고 및 수거보상 인센티브 제공으로 재활용품 분리배출 활성화에 기여합니다.

- 설치장소 : 공공시설(공공청사, 공원 등)
- 설치수량 : 회수로봇(캔, 투명페트병) 총 7대
- 내 용 : 회수로봇에 캔 또는 투명페트병을 투입하면 포인트 적립 등으로 보상
- 소요예산 : 42백만원

2024년 사업성과

- 재활용품 무인회수기 설치(7대) 및 캔·투명페트병 총 513,449개 수거

자원순환관련 시설 운영 (재활용센터/리사이클링 마켓/녹색장터 되살림)

일상 속 자원재활용과 기부 활동
촉진을 위해 다양한 자원순환시설을
운영합니다.

- 재활용센터
 - 위 치
 - 공릉재활용센터 : 화랑로 486(공릉동) (☎ 02-3296-5660)
 - 상계재활용센터 : 수락산로 212-23(상계동) (☎ 02-933-8289)
 - 내 용
 - 재활용 가능한 가전제품, 가구류 등을 무상 수거 후 수리 판매
 - 관내 저소득층 등 긴급 구호대상자에 재활용품 무상지원(요청시)
 - 어르신 룸세어링 사업 대상자에 재활용품 무상지원(요청시)
- 리사이클링마켓
 - 위 치 : 한글비석로48길 25(한신3차아파트 정문 앞)
 - 내 용
 - 종이팩·폐전지 등 폐자원을 수집하고 물품보상제 실시
 - 보상내용 : 종이팩(우유팩 등) 1kg ⇔ 화장지 1롤
폐전지 10개(단추형 전지 제외) ⇔ 새전지 1개
- 녹색장터 되살림매장 1호점/2호점
 - 위 치 : 상계동 719-1(롯데백화점 지하출입구 앞) 1호점 / 상계로 305(2호점)
 - 내 용
 - 책, 의류, 소품 등을 기증받아 저렴한 가격에 판매
 - 재활용품 리폼에 대한 주민강의 실시 등

2024년 사업성과

- 중고 가전 및 가구류 수집(9,774건) 및 판매(5,602건)
- 종이팩 및 폐건전지 수집 및 교환(종이팩 9,028kg / 건전지 460,950개)
- 기증품(의류, 도서, 기타 잡화 등) 수집(103,578건) 및 판매(54,845건)

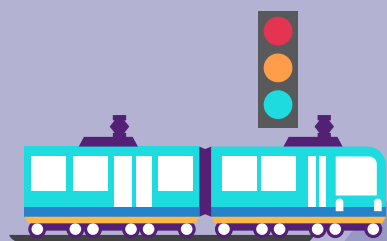

02

더 빠르고 더 편리한 교통도시

사통팔달 교통망 확충을 통한 교통 인프라 구축
안전하고 편리한 교통·보행환경 조성
보행환경 정비를 통한 도시미관 향상

사통팔달 교통망 확충을 통한 교통 인프라 구축

GTX-C 개통

동북권 교통요충지인 광운대역에 수도권급행철도(GTX-C)를 추진하여, 교통 혜택으로부터 소외된 동북권의 신경제중심지역으로의 도약을 앞당깁니다.

- 구 간 : 덕정~창동~광운대~청량리~삼성~수원 (연장 74.8km, 정거장 10개소)
- 사업내용 : GTX-C노선 광운대역 정차로 수도권 일대 이동시간 대폭 단축
- 광운대~삼성역 : 46분 → 9분으로 단축
- 사업기간 : 2016년~2028년 (24년 상반기 착공)

2024년 사업성과

- 2024. 4. : GTX-C 2공구 업무협약 체결(노원구↔동부건설)
- 2024. 4. : GTX-C 광운대역 착공식 개최
- 2024. 9. : 수도권광역급행철도(GTX) C노선 실시계획 변경(1차) 승인·고시



동북선 도시철도 건설

도시철도 서비스로부터 상대적으로 소외받고 있는 중계·월계생활권역 지역주민의 대중교통접근성을 향상시키고 교통편의를 제공합니다.

- 구 간 : 상계역~하계역~월계역~고려대역~제기역~왕십리
- 사업규모 : 연장 13.4km, 정거장 16개소, 차량기지 1개소
- 사업기간 : 2021. 7.~2027. 11.
- 총사업비 : 1조 6,162억원

2024년 사업성과

- 2024. 1.~12. : 동북선 공사 현장 안전점검 및 수시점검 실시
- 공정률 : 전체 35.1%, 3공구 54.7%, 4공구 57.9% 정상추진(24.12.기준)

동부간선도로 지하화 추진

불법도로 및 교통 지·정체를 해소하여
교통환경을 개선하고, 도로 침수
예방 및 하천 환경오염 방지로
중랑천 생태복원·친환경 공간을
확보합니다.

구 분	재정사업	민자사업
구 간	동부간선도로[송정동(군자교)~월계1교] 영동대로(영동대교 남단~대치우성@교차로)	영동대로(경기고 앞)~ 동부간선도로(월릉교)
규 모	터널 4~6차로(병렬) : 11.5km 터널 4차로(병렬) : 2.1km	터널 4차로(병렬) : 10.1km
사업기간	2022년~2034년 (노원구간 2029년 시행)	2023년~2029년
추정사업비	19,839억원	12,846억원
추진부서	서울특별시 도로계획과	동서울지하도로주식회사 (대우건설)

2024년 사업성과

- 2024.10. : 동부간선도로 민자 지하도로 착공

동부간선도로 노원교 진·출입 램프 설치

동부간선도로 성수방면 노원·도봉
구간 진출로 차량정체에 따른 노원교
확장 및 진출 램프 추가설치로
교통 정체를 해소하고 지역 균형
발전을 도모합니다.

- 위 치 : 노원교(상계1동)
- 규 모 : 노원교 확장(4차로→5차로, L=115m), 진출램프(B=5.25m, L=308m)
- 사업기간 : 2022. 9.~2025. 5.
- 총사업비 : 25,000백만원(567,789백만원 : 동부간선도로 확장공사에 포함)



북부간선도로 태릉~구리IC확장

제2차 수도권 광역교통 5개년 계획에 따라 교통환경을 개선하여 차량의 상습 지·정체를 해소 합니다.

- 위 치 : 북부간선도로 목동IC(중랑구)~구리IC(구리시)
- 규 모 : 4~6차로 → 6~8차로 연장 [L=4.78km(서울 1.38km, 민자 1.77km, 구리 1.63km)]
- 사업기간 : 2023. 1.~2028. 12.
- 총사업비 : 173,017백만원(서울시 55,888백만원, 구리시 117,129백만원)

화랑로~북부간선도로 진·출입 램프 신설

화랑로~북부간선도로 진·출입 램프를 추가 설치하여 하부도로의 상습 지·정체를 해소하고 지역균형 발전을 도모합니다.

- 위 치 : 공릉동(화랑대역 주변)
- 규 모 : 화랑로 진출입 램프설치(연장 1.43km)
- 사업기간 : 2019. 5.~2026. 5.(보완설계 : 2020. 1.~2021. 8.)
- 총사업비 : 29,884백만원



광운대역~월계로간 도로개설

광운대역세권 개발 등 주변지역 개발사업에 따른 교통량 증가에 대비하기 위해 주변 연결로 기능 강화 등 도로교통체계를 정비하여 교통정체를 해소하고 보행환경을 개선합니다.

- 위 치 : 석계로 98-1(광운대역)~월계로(인덕대 교차로)
- 규 모 : 도로개설 및 정비
 - 도로개설 2차로(광운대역~성북역주유소) : 폭 8~13m, 연장 300m
 - 도로 및 보도(확장) 정비(성북역주유소~월계로) : 폭 14.5m 연장 580m
 - 보도정비(석계로~성북역주유소) : 폭 9m, 연장 300m
- 사업기간 : 2021. 10.~2026. 12.
- 소요예산 : 42,002백만원

2024년 사업성과

- 도시계획시설(도로)사업 실시계획 작성고시

안전하고 편리한 교통·보행환경 조성

중랑천 보행교량 설치

중랑천으로 단절된 노원구(상계동)와 도봉구(방학동)를 연결하는 중랑천 횡단 보행교량을 설치하여 지역주민 간 통행 및 하천이용 불편을 해소합니다.

- 위 치 : 도봉구 삼성아파트~상계주공16단지(기존 중랑천 진입육교 연계)
- 규 모 : 보행교량 설치(폭 4.5m, 연장 130m), 승강기 1개소
- 사업기간 : 2021. 10.~2027. 12.
- 총사업비 : 12,800백만원

공공시설 무료셔틀버스 운영

노원구 관내 주요 공공시설(반경 50m 이내)을 주요 지점으로 하는 노선을 정하여 운영함으로써 주민들의 공공시설 접근성 향상 및 교통약자의 이동 편의 증진에 기여합니다.

- 운행대상 : 노원에서 설립·운영하는 주요 공공시설 이용자 및 교통약자
- 운행목적
 - 노원구 주요 공공시설의 이용 활성화 및 교통약자 이동 편의 증진
 - 관내 일부 지역의 시내/마을버스 노선 부재 및 노선 부족으로 인한 불편 해소를 통해 주민의 건강과 교육·문화·예술·체육 활동 증진 도모를 목적으로 함
- 이 용 료 : 무료
- 운행시간 : 월요일~금요일(평일), 09:00~19:00(막차 종점 도착기준)
- 운행댓수 : 5대. 예비 차량 별도
- 운행차량 : 25인승 준중형버스(카운티 급)
- 운행개시 : 2025. 7.(예정)
- 소요예산 : 372백만원

지하철역 에스컬레이터 등 확대 설치

전철역 에스컬레이터 및 엘리베이터 확대 설치로 대중교통 접근성을 제고하고 이용 주민의 편의를 도모합니다.

- 대 상 : 관내 전철역
- 내 용 : 관내 전철역 에스컬레이터 및 엘리베이터 착공 및 준공
 - '25년 공사중 : 2개소(노원역 10번출구, 상계역 내부)
- 소요예산 : 11,217백만원

2024년 사업성과

- 준공 3개소 : 수락산역(내부 E/L), 수락산역(내부 E/S), 화랑대역(#3)

버스정류소 따숨쉼터 및 온열의자 운영

버스정류소에 추위가림막과 온열의자 등을 설치하여 겨울철 추위와 미세먼지로부터 대중교통을 이용하는 주민의 건강을 보호하고 편의를 도모합니다.

- 대 상 : 따숨쉼터 110개소, 온열의자 357개소(359개)
- 사업기간
 - 온열의자 : 동절기 운영(11월~다음해 4월, 매일 5시~23시)
 - 따숨쉼터 : 동절기 운영(11월~다음해 4월)
- 소요예산 : 191백만원

2024년 사업성과

- 온열의자 3개소 추가 설치, 따숨쉼터 7개소 신규 교체 설치

어린이보호구역 내 시설 개선을 통한 안전한 통학로 조성

어린이보호구역 내 교통안전시설물을 개선함으로써 어린이의 안전한 통학로 조성에 만전을 기하고자 합니다.

- 대 상 : 관내 어린이보호구역 116개소
 - 초등학교 42개소, 유치원 39개소, 어린이집 13개소, 특수학교 2개소, 학원 20개소
- 기 간 : 2025. 1.~2025. 12.
- 소요예산 : 349백만원 ※ 시비 별도(미확정)

2024년 사업성과

- 어린이보호구역 내 차량 속도저감시설 설치(미끄럼방지포장 등) : 삼육초 외 8개소
- 어린이보호구역 보행자 방호울타리 보강설치 : 상천초 외 7개소(2,969m)
- 어린이보호구역 포장도로 보수공사(을지초~은행사거리) : 아스팔트 포장 3,886㎡
- 기타 교통안전시설물 설치
 - 과속단속카메라 3대, 옐로카펫 13개소, 보행신호 음성안내 보조장치 42대, 시인성 적색 미끄럼방지포장 정비 12,485㎡, 노면표시 재도색 4,328㎡, 보호구역 교통안전표지판 정비 156개소, 간이중앙분리대 신설 및 정비 254m



보도용 차량방호울타리 설치

관내 시도상 보도에 차량방호 울타리를 설치하여 보행자 안전 확보에 기여하고자 합니다.

- 위 치 : 관내 시도상 보도
- 규 모 : 시도상 보도 방호울타리 설치(연장 1km)
- 기 간 : 2025. 3.~12.
- 소요예산 : 200백만원(추정금액)

부설주차장 야간개방 사업

주택가 주차난 해소를 위해 부설주차장 중 유희 주차 공간을 공유함으로써 주차 공간을 확보하고 나눔 문화를 확산합니다.

- 위 치 : 학교, 유통, 종교시설 등 부설 주차장(최소 5면 이상 개방, 2년 이상 약정)
※'서울주차정보' 개방주차장 정보표출 및 팻말 설치 동의 필수
- 내 용 : 개방 부설주차장 시설개설 공사 구청에서 시행

구 분		지 원 기 준
주차장 시설개선 (차단기, 주차장 포장, 도색, CCTV, 시건장치 등)	건축물 부설주차장	5면 이상 개방 2년 이상 약정
	건축물 부설주차장 (기업체, 유통, 종교시설, 일반건축물 등)	5면 이상 개방 2년 이상 약정 - 주간/야간개방 : 시설개선비 최대 25백만원 - 전일개방 : 시설개선비 최대 30백만원
	학교 부설주차장	5면 이상 개방 2년 약정 : 시설개선비 최대 30백만원
연장 개방시설 유지보수		최초 1회 최고 10백만원 (2년 이상 연장 개방 시) ※ 2회 이상 연장 시 최고 5백만원(2년 이상 연장 개방 시)

- 소요예산 : 44백만원

2024년 사업성과

- 22개소 451면
- 신규개방 : 3개소 85면
- 연장개방 : 19개소 366면

그린파크 조성사업

담장허물기, 자투리땅 주차장 조성을 통해 부족한 주차공간을 확보하여 주택가 주차난을 해소하고 주거 환경을 개선합니다.

- 대 상
 - 일반주택 : 담장, 대문 등을 허물어 주차장 조성이 가능한 단독, 다가구·다세대 주택, 근린생활시설 등
 - 아 파 트 : '13.12.17.이전 사업계획 승인 또는 건축허가를 받은 20세대 이상의 공동주택
 - 자투리땅 : 주차장 조성 후 최소 1년 이상 기능유지가 가능한 자투리땅(도로 제외)
- 내 용
 - 일반주택 : 가구당 주차장 1면 조성 기준 1,000만원, 매 1면 추가 시 200만원 추가지원 (최대 3천만원)
 - 아 파 트 : 주차장 조성공사비의 50%이내, 1면당 최대 100만원, 아파트당 최대 5천만원
 - 자투리땅 : 1면당 최대 300만원, 20면 초과 시 1면당 최대 150만원 지원
- 사업기간 : 매년 3월~10월
- 소요예산 : 41백만원

2024년 사업성과

- 일반주택 3개소 5면

보행환경 정비를 통한 도시미관 향상

노원 혁신형 거리가게 박스교체

도시미관을 해치는 낡은 노점박스를 우리 구 표준모델인 「노원 혁신형 거리가게」로 교체하여 주민에게는 안전하고 쾌적한 거리를, 노점운영자에게는 희망의 공간을 제공합니다.

- 대 상 : 관내 거리가게
- 내 용 : 기존 박스 철거 후 표준디자인 박스 제작·설치
- 교체조건 : 노점운영자의 참여 신청에 따라 대부분 납부, 확장영업 금지 등
노점관리운영규정 준수
- 소요예산 : 192백만원
- 표준디자인 규격 및 구성
 - 규 격 : 2.5m×1.7m×2.4m
 - 색 상 : 오렌지색, 미색
 - 구 성 : 매대, 간판, 일체형 에어컨, 가림막 등



물품판매형



실내영업형



실외영업형

2024년 사업성과

- 2024. 3.~12. : 노원 혁신형 거리가게 제작·설치(8대)

수락산 벽운계곡 거리가게 정비

수락산 벽운계곡 등산로 입구 주변 등 노후된 거리가게 정비를 통해 도시미관을 개선하고 안전한 보행환경을 조성합니다.

- 위 치 : 상계동 1239-1 일대(수락산 벽운계곡 등산로 입구)
- 내 용 : 벽운계곡 주변 4곳에 산재된 노점 18개소를 1곳, 10개소로 이동·정비
- 사업기간 : 2025. 1.~12.
- 소요예산 : 300백만원
- 거리가게 배치 현황

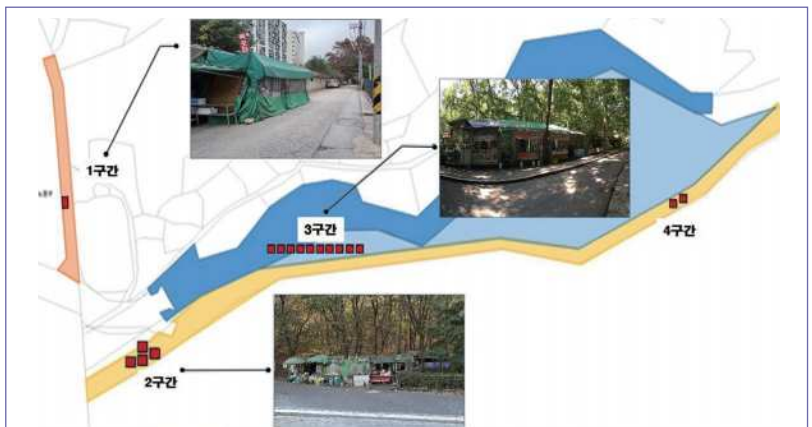

노원 문화의거리 간판 개선사업

문화의거리 간판개선사업을 통하여 쾌적하고 아름다운 거리환경을 조성합니다.

- 위 치 : 문화의거리 동서측
- 공대생맥주~풍미연 178m 구간
- 대 상
- 건물 15동, 업소 75개소
- 내 용
- 불법 및 노후 간판 철거, 디자인 및 제작·설치 지원
- 벽면이용간판 설치지원(1업소 1간판, 최대 300만원)
※곡각지점 업소 2간판 지원
- 창문 이용 광고물 개선
- 노후건물 입면 정비 등 경관개선 추진
- 기 간 : 2025. 1.~12.
- 소요예산 : 354백만원

2024년 사업성과

- 남북측 59개 업소(간판 87개 교체)

노원역 고가하부 그린아트길 조성

도심속 삭막하고 유동인구가 많은 노원역 고가 하부에 회색공간은 비우고, 녹지축을 연결하는 생활권 가로정원을 조성하여 쾌적한 환경 제공과 도시미관 향상에 기여합니다.

- 위 치 : 상계동 602-5 일대
(롯데백화점~노원역 10번 출구 앞)
- 규 모 : 약 250m
- 내 용 : 중앙 녹지대 조성, 관수 시설 및 생육등 설치 등
- 기 간 : 2024.12.~2025. 6.
- 소요예산 : 700백만원



노원로 노후보도 정비 공사

노원로 일대 노후보도 정비를 통한 쾌적한 보행환경을 조성합니다.

- 위 치 : 노원로43~노원로1길 2 및 노원로6~노원로62
- 규 모 : 노후보도 정비(연장 850m 및 면적 27a)
- 기 간 : 2025. 1.~9.
- 소요예산 : 1,000백만원

덕릉로 노후보도 정비 공사

덕릉로 일대 노후보도 정비를 통한 쾌적한 보행환경을 조성합니다.

- 위 치 : 덕릉로76길 18~노원로22길 1 및 덕릉로 623~덕릉로71길 5
- 규 모 : 노후보도 정비(연장 1,200m 및 면적 39a)
- 기 간 : 2025. 2.~9.
- 소요예산 : 1,300백만원



03

심표가 있는 문화도시

일상에 활력을 불어넣는 다양한 문화행사 개최
문화예술 진흥을 위한 인프라 구축
생활체육 인프라 확충을 통한 체육도시 조성

일상에 활력을 불어넣는 다양한 문화행사 개최

5대 축제 개최

불암산 철쭉제, 커피축제, 수제맥주, 단상노원, 달빛산책

불암산 철쭉제

불암산 힐링타운 내 개화된 철쭉의 멋진 장관과 더불어 힐링타운 내 시설별 특별 체험 프로그램, 다양한 문화공연을 즐길 수 있는 기회를 제공합니다.

- 기 간 : 2025. 4. 18.(금)~4. 29.(화)
- 장 소 : 불암산 힐링타운 내(한글비석로12길 51-27 일대)
- 주요내용
 - 동화나라 컨셉의 야외도서관, 힐링마켓, 푸드트럭 운영
 - 힐링타운 내 시설별(나비정원, 정원지원센터 등) 체험프로그램 및 목공예 체험 운영
 - 노원문화재단 '2025. 불암산 철쭉 공연산책'(주말) 및 버스킹(평일, 주말) 공연 (별문쇼, 마술, 서커스, 웨스턴심포니오케스트라 공연 등)
- 소요예산 : 95백만원

2024년 사업성과

- 기 간 : 2024. 4. 16.(화)~4. 28.(일)
- 주요내용 : 시설별 특화 프로그램, 문화공연, 먹거리 및 플리마켓 등
- 참여인원 : 230,916명(전년도 대비 38% ↑)

경춘선공릉숲길 커피축제

로컬브랜드 육성사업의 일환으로 공릉역 일대 침체된 지역상권에 활력을 회복하기 위해 경춘선 숲길의 대표 자원인 커피를 주제로 축제를 개최하여 지역상권의 활성화를 도모하고자 합니다.

- 기 간 : 2025. 6. 7.(토)~6. 8.(일) 11:00~20:00
- 장 소 : 공릉역~동부아파트 삼거리 + 경춘선숲길(680m 구간)
- 주요내용 : 상권 대표 브랜드 커피 부스 운영(무료시음, 로스팅 체험), 카페 디저트 및 프리마켓, 바리스타 경진대회, 외국 커피문화 체험, 문화공연 등
- 소요예산 : 350백만원

2024년 사업성과

- 기 간 : 2024. 5. 12.(일) 12:00~21:00
- 주요내용 : 커피·디저트부스, 체험부스, 세계바리스타대회(WCC) 및 외국 커피 문화 체험, 문화공연 등
- 참여인원 : 약43,000여명

노원수제맥주 & 락페스티벌

문화체육관광부에서 지역문화매력 100선(로컬100)으로 선정한 경춘선 숲길 화랑대 철도공원의 지역문화 매력과 독특한 수제맥주를 즐길 수 있는 축제에 락페스티벌을 도입하여 도심 속 숲속에서 젊음을 만끽할 수 있는 낭만적 공간을 선사합니다.

- 기 간 : 2025. 7. 4.(금)~7. 6.(일) / 3일간
- 장 소 : 화랑대 철도공원(노원불빛정원) 일원
- 주요내용 : 전국 40개 브루어리 300여종 수제맥주 시음·판매, 주한외국대사관 초청 국가별 맥주시음 및 문화홍보부스, 관내 시장 및 전문 푸드트럭, 먹거리부스, 문화예술공연, 비어도슨트, 브랜드페어, 체험부스 운영 등
- 소요예산 : 200백만원

2024년 사업성과

- 기 간 : 2024. 5. 25.(토)~5. 26.(일) / 2일간
- 주요내용 : 전국 30개 브루어리 200여종 수제맥주 판매, 관내 시장 및 전문 푸드트럭 먹거리부스 운영, 초청공연, 비어도슨트, 브랜드페어 등
- 참여인원 : 36,114명

댄싱노원 거리페스티벌

‘젊음과 미래! 역동적인 노원’이라는 주제로 전국 단위의 거리퍼레이드, 댄싱경연과 전 연령이 즐길 수 있는 다채로운 프로그램이 가득한 노원구 대표 축제로 구민들에게 즐거움을 선사하고자 합니다.

- 기 간 : 2025. 9. 20.(토)~9. 21.(일) / 2일간
- 장 소 : 노원역 일원(롯데백화점/KB국민은행~순복음교회 555m 구간)
- 주요내용 : 댄싱퍼레이드, 댄싱페스타(랜덤플레이댄스, B-ON-TOP, 올장르 댄스배틀), 초청공연, 브랜드페어, 브루어리 및 푸드트럭, 가족테마존 운영 등
- 소요예산 : 612.8백만원

2024년 사업성과

- 기 간 : 2024. 9. 28.(토)~9. 29.(일) / 2일간
- 주요내용 : 댄싱퍼레이드(73팀), 댄싱페스타(랜덤플레이댄스, B-ON-TOP, 올장르 댄스배틀), 초청공연, 거리예술공연, 브랜드페어, 브루어리 및 푸드트럭, 라이브페인팅쇼, 가족테마존 운영 등
- 참여인원 : 170,386명

노원달빛산책

친환경 생태하천인 당현천에 대중성과 예술성을 갖춘 등(燈)·빛 조각 작품과 뉴미디어 콘텐츠 전시를 통해 구민에게 풍성한 볼거리 및 즐길거리를 제공합니다.

- 기 간 : 2025. 10. 17.(금)~11. 16.(일) / 31일간
- 장 소 : 당현천 일원(상계역 / 수목문화관~중계역 / 당현1교 2km 구간)
- 주요내용 : 예술 등(燈)·빛 조각 작품 전시, 국내 / 외 초대작가전, 개막점등식, 달빛해설사, 참여형 교육 프로그램 운영 등
- 소요예산 : 500백만원

2024년 사업성과

- 기 간 : 2024. 10. 18.(금)~11. 17.(일) / 31일간
- 주요내용 : 예술 등(燈)·빛 조각 작품 전시(24팀 41작품), 달빛해설사(구민도슨트), 개막점등식, 달빛쉼터(푸드트럭·베이커리), 거리예술공연 등
- 참여인원 : 1,222,518명



당현천 벚꽃음악회, 수락산 선셋음악회, 경춘선숲길 가을 음악회

당현천 벚꽃음악회

봄을 맞이하여 당현천에서 아름다운 벚꽃과 음악이 어우러지는 음악회를 개최하여 구민들에게 안전한 봄기운을 즐길 수 있는 문화 향유의 장을 제공하고자 합니다.

- 기 간 : 2025. 4. 4.(금) 18:00
- 장 소 : 당현천 근린공원 일원
- 주요내용 : 웨스턴심포니오케스트라, 대중가수 협연 등
- 관람규모 : 3,000여명(선착순 자유관람 / 사전예약 없음)
- 소요예산 : 100백만원

2024년 사업성과

- 일 시 : 2024. 3. 30.(토) 16:00
- 출 연 진 : 장사익, 뮤지컬배우 최정원, 소프라노 심규연, 웨스턴심포니오케스트라
- 참여인원 : 3천여 명

수락산 선셋음악회

상계권역을 대표하는 거점 공간인 '수락산'에서 '노을'을 배경으로 중·장년층과 청년세대가 함께 즐길 수 있는 음악회를 개최하여 지역의 브랜드로 정착시키고자 합니다.

- 기 간 : 2025. 6. 14.(토) 18:00
- 장 소 : 수락산 스포츠타운 야구장
- 공연주제 : 김광석 콘서트 "나의 노래"
- 관람규모 : 5,000석(사전예약 등)
- 소요예산 : 190백만원

2024년 사업성과

- 일 시 : 2024. 5. 19.(일) 19:00
- 출 연 진 : 바비킴, 정동하, 홍이삭, 김나영, 송창식&함춘호, 박학기(특별공연)
- 참여인원 : 6천여 명

경춘선숲길 가을음악회

음악과 함께 가을 밤의 정취를 느낄 수 있는 대규모 야외콘서트를 개최하여 구민들에게 가을의 낭만이 흐르는 풍요로운 문화의 장을 제공하고자 합니다.

- 기 간 : 2025. 10. 18.(토) 18:00(예정)
- 장 소 : 화랑대 철도공원 축구장(예정)
- 주요내용 : 대중가수와 함께하는 가을밤 대규모 야외콘서트
- 관람규모 : 10,000석(사전예약 등)
- 소요예산 : 160백만원

2024년 사업성과

- 일 시 : 2024. 10. 5.(토) 18:00
- 출 연 진 : YB, 박기영, 루시(LUCY)
- 참여인원 : 1만여 명

일상에서 즐기는 수준 높은 문화행사

찾아가는 오케스트라

구민의 생활공간 근거리 거점에서 쉽게 만나고 즐길 수 있는 문화예술 공연을 개최하여 일상에서 풍요롭게 문화를 향유할 수 있는 기회를 제공하고자 합니다.

- 기 간
 - 상반기 : 2025. 4.~6.
 - 하반기 : 2025. 9.~10.
- 장 소 : 권역별 아파트단지 및 공원 등
- 주요내용 : 동네에서 즐기는 오케스트라 명품 클래식 공연 등(8회)
- 소요예산 : 152백만원

2024년 사업성과

- 일 시 : 2024. 4.~10.
- 내 용 : 웨스턴심포니 오케스트라 공연 등
(아파트 8개소, 당현천 바닷분수, 광운대 노천극장)
- 참여인원 : 6,500여 명



찾아가는 신명마당

구민들이 쉽게 만나고 즐길 수 있는 장소에서 전통문화 공연을 개최하여 일상에서 문화를 향유할 수 있는 기회를 제공하고자 합니다.

- 기 간 : 2025. 4.~11.
- 장 소 : 불암산 힐링타운, 권역별 공원 등
- 주요내용 : 사물놀이, 줄타기, 사자춤, 길놀이, 연희 등 전통문화예술 공연(6회)
- 소요예산 : 70백만원

노원 차 없는 거리 축제

노해로 일대를 차 없는 거리로 조성하여 보행 친화, 탄소배출 저감 등 최근 기후 변화 대응 흐름을 반영하고, 구민들에게 쉼과 즐거움이 함께하는 공간을 제공합니다.

- 기 간 : 2025. 하반기(예정)
- 장 소 : 노원역 일원(롯데백화점(KB)~순복음교회) 555m 구간
- 주요내용
 - 탄소중립존, 프리마켓, 자전거문화체험, 건강한마당, 구정홍보 운영
- 소요예산 : 미정

2024년 사업성과

- 2024. 4. 13.(토) 68,702명 관람
- 탄소중립존, 로컬그린마켓, 노다지장터, 북페스티벌, 자전거문화체험, 힐링존 운영



문화예술 진흥을 위한 인프라 구축

중계문화보건센터 건립

생활문화 활성화 사업을 체계적으로 추진하는 거점 공간을 마련하여 주민들의 생활 속 문화향유 기회를 확대하고, 중계·하계권역에 부족한 보건시설을 확충하여 주민 건강 증진에 기여하고자 합니다.

- 위 치 : 중계로 181(중계동)
- 규 모 : 지하1층 / 지상4층(연면적 2,568㎡)
- 사업기간 : 2020. 1.~2026. 10.
- 주요시설 : 생활문화센터, 건강생활지원센터, 치매안심센터 등
- 소요예산 : 15,509백만원



노원문화재단 운영

문화도시로서의 지역 정체성을 높이기 위한 다양한 문화콘텐츠 개발 및 전문적 문화예술지원체계 마련으로 주민들의 문화예술 향유 기회를 확대합니다.

- 위 치 : 중계로 181(중계동, 노원문화예술회관)
- 조 직 : 1사무국 1단 4부
- 주요시설 : 노원문화예술회관, 노원어린이극장, 상계예술마당, 경춘선숲길 갤러리, 문화공간 정담
- 내 용 : 지역문화 진흥사업 추진, 지역문화 예술단체 및 생활예술 역량 강화, 지역문화축제 추진, 문화예술시설 위탁·운영
- 소요예산 : 8,741백만원

2024년 사업성과

- 고품격 공연·전시로 일상 치유(노원문화예술회관 외 4개 문화시설 위탁 운영)
- 구립예술단체 5개 운영, 노원예술씨앗 지원사업(민간예술단체 7개) 지원
- 문화축제(댄싱노원, 수제맥주축제, 달빛산책, 수락산 선셋음악회 등)
- 문화예술진흥·생활예술 활동 지원(찾아가는 문화예술나눔, 시각예술지원사업 등)
- 꿈의 무용단, N개의 서울 등 공모사업 진행

노원문화원 운영

지역 특성에 맞는 문화사업을 전개하여 고유의 향토문화를 보존·전승하고, 주민의 소통과 참여를 통해 문화예술을 활성화합니다.

- 위 치 : 동일로197길 24(공릉동)
- 규 모 : 지하1층/지상4층, 연면적 1,686㎡
- 내 용 : 문화강좌 프로그램 운영, 지역문화유산 교육 프로그램, 지역문화 진흥
- 기 간 : 2025. 1. 1.~2025. 12. 31.
- 소요예산 : 724백만원

2024년 사업성과

- 문 화 강 좌 : 분기별 최대 47개 강좌 운영(연간 수강인원 : 1,961명)
- 지역문화 행사 : 지역적 특색에 따라 각색한 국악예술단 <아! 태강릉이여> 공연 연희마당놀이<방자전> 공연 개최
- 지역문화 진흥 : 주민기록단 운영, 지역문화자료 수집연구, 민간기록물수집공모전 등
- 문화유산 교육 : 교과서 속 노원여행, 도보해설탐방, 문화해설사 운영



구립예술단체 운영

노원구를 대표하는 문화예술사절단인 구립예술단체 운영을 지원함으로써 지역 예술 발전 및 주민 만족도 향상에 기여합니다.

- 대 상 : 5개(구립여성합창단, 구립청소년교향악단, 구립청소년합창단, 구립민속예술단, 구립청춘실버합창단)
- 주요사업 : 정기 및 수시연주회, 경연대회 참가, 외부공연 참여 자원봉사공연, 구립예술단체 문화교류 등
- 소요예산 : 301백만원

2024년 사업성과

- 합창경연대회 참가 및 수상(제26회 국무총리상 전국합창경연대회 대상 등 6건)
- 단체별 정기연주회, 찾아가는 음악회, 기획공연, 봉사공연 등 다수 개최

노원전통문화체험관 「다완재」운영

우리 선조들의 전통문화를 보존·계승함과 더불어 전통과 노원다움이 공존하는 노원전통문화체험관 「다완재」 운영을 통하여 주민들에게 전통문화 체험 기회를 제공합니다.

- 위치 : 노원문화예술회관 6층
- 주요시설 : 체험·교육실, 조리실, 사무실, 다목적실 등
- 운영내용 : 다도·예절교실, 전통놀이 체험, 전통음식 만들기 등 프로그램 운영
- 소요예산 : 89백만원

2024년 사업성과

- 전통문화체험 프로그램 운영 : 다도·예절교실, 전통놀이 체험, 전통음식 (전통주, 전통떡) 만들기 등
- 연말 특별 프로그램 운영 : 전통마술, 떡케이크, 인삼주 만들기 등

전시 문화공간 운영

공공미술 프로젝트 사업 추진 등 전시 문화 공간 운영을 통하여 일상 속 문화향유 기회를 확대하여 문화도시 노원을 구현하고자 합니다.

[경춘선오픈갤러리]

- 위치 : 공릉동 329-25(공릉두산힐스빌 아파트 인접구간)
- 규모 : 15m×3.5m, 석재
- 추진내용 : 경춘선숲길 내 오픈갤러리에 회화, 사진, 캘리그래피 등 전시

[수락산역 복합문화공간]

- 위치 : 수락산역 내부 지하 1~2층(1,800㎡)
- 주요시설 : 주민 커뮤니티 라운지 수락뜰, 지역관광안내존, 갤러리
- 추진내용 : 갤러리 전시 기획·운영, 수락산역 테마역사 유지 보수 및 관리

[당현빛길]

- 위치 : 상계로 182 상계역 하부(당현천 복개구간 210m)
- 주요시설 : 원형LED(달하노피곰도다사) 외 6개 작품
- 운영시간 : 10:00~22:00

2024년 사업성과

- 2024. 1~11. : 경춘선오픈갤러리 노원사진공모전 전시
- 2024. 1~12. : 수락산역 복합문화공간 갤러리 9회 전시
- 2024. 1~12. : 당현빛길 원형LED 및 미디어아트 운영 및 관리

불암산아트포레 운영

불암산힐링타운 내 자연과 조화를 이루는 갤러리를 조성하고 주민들에게 다양한 전시를 제공하여 주민들의 일상 속 문화 향유 기회를 확대하고 문화도시 노원을 구현하고자 합니다.

- 위 치 : 노원구 한글비석로12길 37(불암산힐링타운 내)
- 규 모 : 지상1층(88㎡, 27평)
- 주요시설 : 전시실
- 내 용 : 기획전시, 지역예술가 작품 전시 등
 - 갤러리 리모델링 공사 : 2025. 1.~2025. 3.
 - 개관기념 압화 기획전시 : 2025. 3. 27.~5. 17.
- 소요예산 : 50백만원



동 마을축제 개최

주민이 스스로 기획하고 만들어가는
19개동 마을축제를 개최하여 문화로
행복한 노원구를 만들고자 합니다.

- 개최기간 : 2025. 9.~11.
- 장 소 : 노원구 전역
- 내 용 : 동 축제추진위원회를 구성하여 주민 주도의 축제로 추진,
동별 특성에 맞는 다양한 공연 및 체험부스 운영
- 소요예산 : 103백만원

2024년 사업성과

- 개최기간 : 2024. 9.~11.
- 장 소 : 19개동(공원, 학교 등)
- 내 용 : 4대 원칙(볼거리, 먹거리, 할거리, 살거리)에 입각한 한층 더 풍성한
마을축제 개최
- 참여인원 : 37,830여 명



생활체육 인프라 확충을 통한 체육도시 조성

공릉구민체육센터 건립

공릉동 아파트 재건축 부지 내 다목적체육센터 건립으로 지역별 체육시설 격차를 해소하고 주민들의 건강권 보장 및 생활체육 활성화에 기여합니다.

- 위 치 : 공릉동 758-5번지
- 규 모 : 지하3층 / 지상3층(2,516.78m)
- 주요시설 : 수영장, 헬스장, 다목적체육관, 프로그램실 등
- 사업기간 : 2019. 1. ~ 2025. 4. ※ 2025. 7. 개관 예정
- 소요예산 : 18,198백만원

2024년 사업성과

- 2024. 12. 31. 기준 공정률 : 85%



서울어울림체육센터 건립

장애인과 비장애인이 함께 이용할 수 있는 어울림 체육센터를 조성하여 체육시설이 상대적으로 부족한 상계동 지역에 주민 생활체육을 활성화합니다.

- 위 치 : 상계동 1268(수락산역 환승주차장 부지)
- 규 모 : 지상3층 / 지하2층(연면적 14,799.98m)
- 주요시설 : 볼링장, 수영장, 장애인다목적공간, 다목적체육관 등
- 사업기간 : 2015. 5.~2025. 12.
- 총사업비 : 77,234백만원

2024년 사업성과

- 2024. 12. 31. 기준 공정률 : 52%



중계구민체육센터 신축

시설물(장비)의 노후화로 유지보수의 한계가 있는 구민체육센터 시설개선(신축)을 통하여 구민 생활체육 활성화에 기여합니다.

- 위치 : 노원로22길 1
- 규모 : 지하1층 / 지상3층(연면적 : 9,129.72㎡)
- 주요시설 : 수영장, 헬스장, 대체육관, 프로그램실, 주차장 등
- 사업기간 : 2020. 3.~2028년 상반기 ※ 2025. 상반기 착공 예정
- 총사업비 : 42,715백만원



광운대역체육센터 건립

광운대역세권 개발사업으로 제공되는 공공용지 내 체육관 등 조성으로 노원구 체육 인프라 확충에 기여합니다.

- 위치 : 월계동 154 일대(기부채납 공공용지)
- 규모 : 3,200㎡
- 주요시설 : 수영장, 헬스장, 프로그램실 등
- 사업기간 : 2020년~2028년



상계구민체육센터 운영

권역별 체육센터 운영으로 주민들이 구민체육센터를 편리하게 이용할 수 있도록 하여, 주민의 건강증진과 생활체육 활성화에 기여합니다.

- 위 치 : 덕릉로 748
- 규 모 : 지하3층 / 지상6층(연면적 4,180㎡)
- 주요시설 : 수영장, 헬스장, 다목적체육관, 기구필라테스, 트라이애슬론 등
- 운영시간 : 06:00~22:00(월~금요일) / 09:00~18:00(토요일)
- 소요예산 : 2,559백만원

2024년 사업성과

- 수영 일일입장 및 강습프로그램 운영
- 헬스 및 체육 강습프로그램 운영
- 위탁프로그램(플라잉요가, 사이클&트라이애슬론트레이닝센터 등) 운영



월계구민체육센터 운영

다양한 생활체육활동 및 양질의 활체육프로그램 운영으로 주민의 여가체육활동 활성화와 건강증진에 기여합니다.

- 위 치 : 월계로 298
- 규 모 : 지하1층 / 지상4층(연면적 7,999㎡)
- 주요시설 : 대체육관, 소체육관, 수영장, 헬스장 등
- 운영시간 : 06:00~22:00(월~금요일) / 09:00~18:00(토요일)
- 소요예산 : 2,985백만원

2024년 사업성과

- 수영 일일입장 및 강습프로그램 운영
- 헬스 및 체육 강습프로그램 운영
- 위탁프로그램(기구필라테스, 힐링요가 등) 운영

노원 워터파크 운영

집 가까운 곳에 워터파크를 조성하여 주민들이 여름철 무더위를 해소할 수 있도록 지원합니다.

- 기 간 : 2025. 7.~8.
- 장 소 : 대학교 운동장 활용(예정)
- 내 용 : 워터슬라이드, 에어바운스형 수조·슬라이드, 기타 물놀이기구 등
- 소요예산 : 513백만원

2024년 사업성과

- 기 간 : 2024. 7. 19.~8. 17.
- 장 소 : 서울과학기술대학교 내 종합운동장
- 시 설 : 100m 워터슬라이드, 유수풀, 에어슬라이드, 핸들보트 등 물놀이기구
- 이용인원 : 77,549명(노원구민 : 63,367명 / 타지역 : 14,182명)



노원 눈썰매장 운영

겨울 테마파크 눈썰매장을 운영하여 타지역으로 멀리 나가지 않고도 집 가까운 곳에서 건강한 체육활동을 통해 아이들과 가족들의 여가선용 기회 확대에 기여합니다.

- 기 간 : 2025. 12.~2026. 2.
- 장 소 : 대학교 운동장 활용(예정)
- 주요시설 : 눈썰매장, 아이스링크장, 눈놀이동산, 놀이동산, 매점 및 휴게공간 등
- 소요예산 : 650백만원

2024년 사업성과

- 기 간 : 2024. 12. 26.~2025. 1. 26.
- 장 소 : 서울과학기술대학교 내 종합운동장(규모 : 7,300㎡)
- 내 용 : 대·소형눈썰매장, 아이스링크장, 놀이동산, 눈놀이동산, 매점 및 휴게공간 등
- 총 이용인원 : 약 78,636명(노원구민 : 57,047명 / 타지역 : 21,589명)



맞춤형 체육사업 운영

학교 엘리트 체육지원 확대로 생활체육과 엘리트 체육 간의 균형을 도모하고 체육도시 노원 실현에 기여합니다.

- 대 상 : 전국단위 이상의 대회에서 수상한 노원구 학생선수
- 내 용
 - 성적우수 격려금 지원 : 개인, 단체별 성적 우수자 격려금 지급
- 기 간 : 2025. 1. 1.~2025. 12. 31.
- 소요예산 : 4백만원

2024년 사업성과

- 성적우수 선수(16명 / 팀) 격려금 지급 및 간담회 진행

생활체육교실 운영

다양한 생활체육교실 프로그램을 운영하여 노원 구민들의 체육활동을 장려하고, 동시에 건전한 여가 체육을 육성하여 체육도시 노원을 실현합니다.

- 대 상 : 노원구민 전체
- 내 용 : 아침체조교실, 야간체조교실, 축구·풋살교실, 생활체육교실 운영
- 기 간 : 2025. 1.~12.
- 소요예산 : 292백만원

2024년 사업성과

- 4교실 12종목 47반 운영, 일 평균 1,250명(반별 20~100명)
 - 아침체조교실 : 관내 공원 등에서 생활체조교실 등 22개반 운영
 - 야간체조교실 : 중랑천변, 공원 등에서 에어로빅교실 10개반 운영
 - 축구·풋살교실 : 공릉다목적구장 등에서 축구, 풋살교실 9개반 운영
 - 생활체육교실 : 볼링, 배구, 게이트볼, 테니스 등 6개반 운영

걷는 도시 노원

스마트노원핏 앱을 통한 일상 속 걷기 활성화로 개인별 걷기 마일리지 적립 및 걷기 길 정보제공 등 노원구민의 건강한 생활체육 증진에 기여합니다.

- 대 상 : 노원구민 전체
- 내 용
 - 스마트노원핏 앱을 통한 개인별 걷기 마일리지 적립 및 걷기 길 정보제공 등
 - 걷기 일상화 및 문화 조성을 위한 교육 프로그램 및 홍보·캠페인
- 소요예산 : 155백만원

2024년 사업성과

- 스마트노원핏 앱 구축 및 정식개시 : 가입자수 24,377명(2025. 2. 18.기준)
- 온라인 걷기챌린지 3회(구민 인센티브 지급 22,212명, 68,211천원)
- 어르신 노원힐링걷기 : 5개동 → 19개 전동 확대 운영, 누적 참가자 4,105명



『운동하러 노원가게』 운동용품 일일대여소 운영

일상 속 누구나 쉽게 신체활동을 체험할 수 있도록 이동형 운동용품일일대여소를 운영하여 체육도시 노원을 실현하고자 합니다.

- 대상 : 노원구민 누구나
- 장소 : 관내 공원 및 실내기관(어린이집·유치원· 경로당 등)
- 내용
 - 관내 공원 대상 차량 이동형 운동용품 대여소 운영
 - 어린이집 등 실내 공간 활용 가능한 장소를 대상으로 사전 신청예약을 통해 찾아가는 운동용품 대여사업 운영(하절기)
- 소요예산 : 43백만원

2024년 사업성과

- 상·하반기 217일 운영, 22,543명 이용(1일 평균 103.8명)

구민 체육대회 개최 지원

매년 1회 구민체육대회 개최 지원으로 체육활동을 통한 구민의 건강과 체력 증진에 기여합니다.

- 일시 : 2025. 하반기(9월 예정)
- 장소 : 마들스포츠타운
- 참여인원 : 5,000여명
- 내용 : 선수단 입장식, 배구, 승부차기 등 6종목 체육경기, 축하공연, 경품추첨 등
- 주최/주관 : 노원구체육회/19개동체육회
- 소요예산 : 229백만원

2024년 사업성과

- 일시 : 2024. 6. 1.(토)
- 내용 : 경기종목 6종목(줄다리기, 혼성계주, 배구, 7인 승부차기, 색판뒤집기, 오자미 바구니에 넣기) 및 번외경기(신발양궁) 운영, 초대공연 등
- 참여인원 : 5,000여명



자전거 문화센터 건립

다양한 교육과 프로그램 운영, 이색 자전거 전시, VR체험 기회 제공, 자전거 이용시설물과의 연계성 강화를 통해 자전거 이용 문화 확산 및 탄소중립 자전거 친화도시 조성에 기여합니다.

- 위치 : 중계동 504-8(구유지, 당현천변)
- 규모 : 지상4층, 대지면적 310㎡, 연면적 499.08㎡
- 지역지구 : 제3종일반주거지역, 지구단위계획구역, 문화시설
- 주요시설 : 카페(미니어처 자전거 전시), 자전거 VR 체험관, 다목적 교육관, 옥상정원
- 사업기간 : 2022. 2.~2026. 6.
- 소요예산 : 7,159백만원



자전거 교실 운영

자전거를 쉽고 안전하게 탈 수 있도록 초급반 실습교육을 실시하여 자전거 이용 활성화에 기여합니다.

- 위치 : 녹천교 아래 중랑천 트랙 교육장
- 대상 : 14세 이상 노원구민 또는 인근주민
- 내용 : 자전거 안전수칙 및 자전거 타는 방법 등
- 과정 : 4주 완성, 1개반 운영
 - 초급 : 월·화, 30명, 회당 2시간(10시~12시)
- 사업기간 : 2025. 3.~11.(1, 2, 8, 12월 휴한기·혹서기 휴무)
- 소요예산 : 10백만원

2024년 사업성과

- 680명(초급 480명, 중급 200명) 교육, (1, 2, 8, 12월 휴강)



자전거대여소 및 무료 스팀세척기 운영

유인 자전거대여소 운영으로 주민들에게 편의를 제공하여 자전거 이용 활성화에 기여합니다.

- 위 치 : 자전거대여소 3개소(상계역, 공릉동 섬밭길, 중계역 어린이교통공원)
- 사 용 료
 - 대여소 : 1회 1,000원(기초생활수급자 등 일부 무료), 연회원 15,000원
 - 스팀세척기 : 무료
- 사업기간 ※ 1, 12월 휴한기 휴무
 - 대여소 : 2025. 2.~11.(8시~19시)(2월, 11월 9시~18시)
 - 스팀세척기 : 2025. 3. 4.~11. 30.(10시~18시, 월요일 휴무)
- 소요예산 : 104백만원(대여소 27백만원, 세척기 88백만원)

2024년 사업성과

- 대여건수 : 총 12,960건(무료 11,661건, 유료 1,299건)
- 세척건수 : 총 7,512대(상계역 2757건, 중계역 2,587건, 섬밭길 2,168건)



노원구민 자전거 보험 가입

자전거 사고로 인한 피해를 최소화 하여 자전거 타기 좋은 환경을 조성 합니다.

- 대 상 : 노원구 거주자 및 노원구 공공 자전거(191대) 이용 주민
- 보장범위 : 자전거를 운행하거나 동승 중 발생한 사고 및 보행 중 타인이 운행 중인 자전거와 충돌하여 발생한 사고로 인한 피해
- 보장내용 : 자전거사고 사망, 후유장애, 상해(진단, 입원)위로금 등
- 보험기간 : 2025. 3. 1.~2026. 2. 28.(1년간)
- 사업예산 : 226백만원

2024년 사업성과

- 자전거 보험 지급 내역 : 총331건, 118,550천원 지급
(사고일로부터 3년 이내 청구가능)

노원 어르신스포츠센터 운영

체육활동을 통해 65세 이상 관내 어르신들의 체력 증진과 여가선용을 지원하여 어르신들의 삶의 질을 향상하고 스포츠센터를 중심으로 지역 내 어르신 커뮤니티를 형성하여 어르신들의 사회적 고립감과 소외감을 해소하고자 합니다.

- 대 상 : 65세 이상 어르신
- 위 치 : 6개소

시설명	위 치	종목	비고
상계어르신스포츠센터	노원로 522 지층 (상계동, 풍천유치원빌딩)	당구, 탁구	
중계어르신스포츠센터	노원로 331 지하상가 (중계동, 목련아파트)	당구	
하계어르신스포츠센터	공릉로62길 18 (하계어울림센터 4층)	당구, 탁구	
중계온마을어르신스포츠센터	한글비석로 371 (중계온마을센터 4층)	당구, 탁구	
수락노인종합복지관 어르신스포츠센터	수락산로 214 (수락복지관 5층)	당구, 탁구	
빛가온교회 어르신스포츠센터	상계로9나길 34(상계동)	탁구	

- 운영방법 : 회원제(자체 회칙 제정 후 자율 운영)
- 소요예산 : 6백만원

2024년 사업성과

- 빛가온교회 업무협약체결 및 어르신스포츠센터 개소(2024. 6. 1. 개소)





04

자연에 휴식을 더하는 힐링도시

특색있는 여가시설 조성 및 운영
누구나 걷고싶은 하천 환경 조성
일상과 자연이 어우러지는 힐링공간 조성 및 운영

특색있는 여가시설 조성 및 운영

수락산 동막골 자연휴양림(수락, 휴) 조성

수락산의 뛰어난 산림자원을 활용한
서울시 최초 도심형 자연휴양림을
조성하여 시민의 보건 휴양 및 정서
함양 제고에 기여하고자 합니다.

- 위 치 : 상계동 산155-1번지 일대(수락산 동막골)
- 규 모 : 354,513㎡
- 기 간 : 2018. 8.~2027. 12.
- 주요시설 : 숲속의집, 방문자센터, 산책로 등
- 소요예산 : 34,014백만원

시설명	규 모	사업기간	사업비 (백만원)	사업내용
계			34,014	
자연휴양림	9,800㎡(조성면적)	2018. 1.~2025. 7.	21,514	숙박시설 건립, 18동 25실
무장애숲길	0.5km	2025. 1.~6.	1,300	무장애 데크로드 설치
목재문화체험관	900㎡(연면적)	2023. 9.~2027. 12.	9,000	목재문화체험관 건립
주차장	1,464㎡(조성면적)	2024. 1.~12.	500	주차장 24면 설치
유아숲체험장	13,000㎡(정비면적)	2024. 1.~2025. 9.	1,700	노후된 유아숲체험장 개선

2024년 사업성과

- 2024. 1.~12. : 자연휴양림 공사추진(공정율 85%), 주차장 2개소 조성완료



산림복합체험센터 건립

2021년 이후 운영이 중단된 노원 숲속의 집(교육연구시설)을 철거 후, 주요 구조부를 목재로 조성 및 국산 목재를 50%이상 사용한 친환경 목조 건축물로 신축하여 탄소 중립 실현에 이바지하고, 기후변화위기 대응 및 정원이가 문화 확산에 기여하고자 함

- 위 치 : 노원구 월계로44가길 78(월계동 534-1일대)
- 규 모 : 연면적 600m(지상2층, 2개 동)
- 도입시설 : 서울형 키즈카페, 북카페, 정원치유센터
- 기 간 : 2023. 6.~2026. 12.
- 소요예산 : 4,000백만원

2024년 사업성과

- 2024. 8. : 서울시 투자심사(조건부 추진)
- 2024. 9. : 2024년도 제4차 市 공유재산 심의(결과 : 적정)
- 2024. 12. : 2025년도 정기분 공유재산관리계획 市 본회의 의결

초안산 순환산책로 (무장애숲길) 조성

월계역부터 초안산로까지 노약자, 장애인, 임산부 등 누구나 안전하고 편리하게 이용할 수 있도록 무장애 데크길을 조성코자 합니다.

- 위 치 : 월계동 산82번지 일대
- 규 모 : 1.6km
- 1단계(청백1단지~월계스파크골프장) : 1.0km(공사 추진중 : 공정율 90%)
- 2단계(월계스파크골프장~월계역) : 0.6km(예산확보 추진)
- 기 간 : 2021. 9.~2026. 12.
- 주요시설 : 데크로드 및 침터설치, 수목식재 등
- 소요예산 : 12,824백만원

2024년 사업성과

- 2024. 11. : 초안산 무장애숲길(1단계) 공사 착공



경춘선숲길 광운대역까지 연장

월계동 녹천중학교에서 단절된 숲길을 광운대역까지 연장하고 특화 공간을 조성하여 걷기 좋은 경춘선숲길을 완성하고자 합니다.

- 위 치 : 월계동 85-6 일대
- 규 모 : 폭=10~20m, 연장=870m, 총면적=8,918㎡

구 분	광운대역 물류부지 개발사업 구역內	구역外
규 모	160m	710m
공공기여	76.9억원 (토지매입비 및 철거비)	26억원 (조성비, 설계비 포함)
조성주체	HDC현대산업개발	노원구

- 사업기간 : 2024(기본 및 실시설계)~2026(준공)
- 소요예산 : 26억원(광운대역 물류부지 개발사업 공공기여금)

2024년 사업성과

- 2024. 6. : 철도 유휴부지 활용 협약서 체결(구·국가철도공단)
- 2024. 11. : 구 투자심사
- 2024. 12. : 기본 및 실시설계 착수





불암산 힐링타운



불암산 나비정원 운영

불암산 힐링타운 자락에 사계절 나비, 벌 등 곤충의 자연생태를 관찰하고 체험할 수 있는 생태체험교육의 장을 제공합니다.

- 위치 : 한글비석로 12길 51-27 (중계동)
- 규모 : 지상 2층(연면적 1,115.25㎡)
- 내용 : 나비정원 및 식물재배온실 운영
- 운영시간 : 매주 화~일 10:00~18:00 (월요일, 신정, 설날·추석 당일 휴관)
- 소요예산 : 334백만원

2024년 사업성과

- 방문인원(누계) : 194,150명

노원정원지원센터 운영

정원문화에 대한 교육 및 체험이 가능한 정원지원센터와 온실카페를 조성하여 편안한 휴식과 문화·교육적 교류의 공간을 제공합니다.

- 위치 : 한글비석로 12길 51-49(중계동) (나비정원 상부)
- 규모 : 연면적 333.10㎡(지상 1층)
- 주요시설 : 온실카페, 정원지원실, 힐링가든, 카페포레스트
- 내용 : 정원학교, 반려식물병원 운영, 흙가드닝샵 등 운영
- 운영시간 : 연중 화~일요일(월요일, 신정, 설날·추석 당일 휴관)
동절기(11월~2월) 10:00~18:00 / 하절기(3월~10월) 10:00~19:00
- 소요예산 : 375백만원

2024년 사업성과

- 방문인원(누계) : 143,542명

불암산 산림치유센터 운영

숲은 녹색보건소, 불암산 산림치유센터는 시민의 '심신건강', '삶의질 향상'을 위해 불암산 자연환경을 활용하여 산림치유와 정원치유 프로그램을 제공합니다.

- 위치 : 한글비석로 12길 51-80(중계동)
- 규모 : 연면적 488.51㎡(지상 1층, 2개동)
- 주요시설 : 심신이완실, 오감치유실, 물치유장 및 치유정원 등
- 운영내용 : 체험형·연속형·맞춤형·특별형·기획형 산림치유 프로그램 진행
- 운영일자 : 연중 화~일요일(매주 월요일, 신정, 설·추석 연휴 휴무)
- 이용대상 : 일반인 누구나(10명/팀)
- 이용료 : 1회 10,000원
- 소요예산 : 341백만원

2024년 사업성과

- 프로그램 체험인원(21,140명) : 11,659명, 주말 힐링산책 9,481명

불암산 피크닉장 운영

불암산 힐링타운 내 피크닉장을 운영함으로써 노원구민에게 안전하고 힐링할 수 있는 여윌공간을 제공하고자 합니다.

- 위치 : 중계동 산 101-6 일대
- 대상 : 누구나
- 규모 : 총면적 2,500㎡
- 운영인력 : 기간제근로자 2명 근무
- 운영시간 : 화요일~일요일(월요일, 신정, 설 및 추석 당일 휴무)
3월~10월 10:00~18:00 / 11월~2월 10:00~17:00
- 운영내용 : 피크닉 소품 비치 및 대여, 박공파고라·평상·야외테이블 설치 등
- 소요예산 : 68백만원

2024년 사업성과

- 기간 : 2024. 10. 10~12. 31.
- 방문 : 8,526명, 물품대여 : 381회



불암산 책심터 '방긋' 운영

자연과 휴식이 공존하는 힐링 공간으로서 불암산 힐링타운 내 책심터를 운영하여 이용객들에게 다양한 경험을 제공하고자 합니다.

- 위치 : 중계동 산95-4번지 일대(불암산 유아숲체험원 옆)
- 규모 : 100㎡
- 내용 : 빅북, 팝업북 등 다양한 어린이용 도서와 성인용 도서 열람공간 제공
- 운영시간 : 화~일요일 10:00~17:00(매주 월요일 및 공휴일 휴관)
- 소요예산 : 33백만원

2024년 사업성과

- 장서수 1,926권, 10,219명 이용

불암산 전망대 엘리베이터 운영

불암산힐링타운 내 전망대를 노약자, 장애인 등 보행약자들도 자유롭게 이용할 수 있도록 엘리베이터를 운행합니다.

- 위치 : 중계동 산101-1일대(불암산 나비정원 주변)
- 규모 : 높이 10m, 면적 150㎡
- 내용 : 엘리베이터 정기점검(1회 / 월) 및 시설물 유지관리

불암산 철쭉동산 관리

불암산 힐링타운 내 철쭉 특화공간을 집중관리하여, 방문객이 화려한 꽃물결을 따라 산책하며 힐링할 수 있는 공간으로 제공하고자 합니다.

- 위치 : 중계동 산45번지 일대(불암산 철쭉동산)
- 규모 : 8,400㎡(산철쭉 100,000주)
- 내용 : 수목 및 시설물 유지관리
- 소요예산 : 50백만원

2024년 사업성과

- 철쭉동산 상부 소나무 이식 등 생육환경 개선

불암산 순환산책로 (무장애숲길) 관리

불암산 힐링타운 내 순환산책로를 방문객이 안전하고 쾌적한 힐링로드를 즐길 수 있도록 지속적으로 관리하고자 합니다.

- 위치 : 중계동 산101-1 일대(불암산 나비정원 주변)
- 규모 : L = 2.1km
- 내용 : 데크로드 및 안전난간 설치, 휴게시설 설치, 안내체계 정비 등
- 소요예산 : 30백만원

2024년 사업성과

- 주차장~전망데크간 연결 계단 조성(16m)



경춘선 힐링타운



노원 기차마을 (스위스관) 운영

스위스의 아름다운 자연풍광을 배경으로 다양한 스토리를 가진 각종 디오라마와 철도가 결합된 동적 미니어처 전시관을 조성하여 아이들에게는 특별한 즐거움을, 어른들에게는 추억을 선사합니다.

- 위 치 : 공릉동 29-51일대
- 규 모 : 지상 1층, 연면적 395.26㎡
- 내 용 : 스위스의 주요도시, 랜드마크 건물, 기차 등을 미니어처로 제작·전시
- 개관일자 : 2022. 11. 18.
- 운영일시 : 화~일(월요일 휴관) 10~19시(18시 입장마감)
- 소요예산 : 285백만원

2024년 사업성과

- 입장객 100,374명 / 매출액 126,534천원

노원 불빛정원 운영

화랑대철도공원 내 조명시설 운영을 통하여 야간에도 구민들이 즐길 수 있는 여가공간을 제공하고 공원의 효용성을 증대하고자 합니다.

- 위 치 : 공릉동 29-61 일대(화랑대철도공원)
- 개 장 일 : 2019. 12. 21.
- 운영기간 : 화~일요일(매주 월요일 휴무) ※ 태풍, 장마, 폭염, 혹한 등에 따라 변동 운영
- 운영시간 : 일몰 30분 전~22시
- 주요시설 : 불빛터널, 미디어트레인, 미디어파사드, 하늘빛정원, 숲속동화나라 등
- 소요예산 : 211백만원

2024년 사업성과

- 방문관람 인원 : 391,841명

오리엔탈 익스프레스 조성

화랑대철도공원 내 고풍스럽고 럭셔리한 기차 모형을 제작·설치하여 휴게음식점 운영, 방문객들의 포토존으로 이용 등 다양한 즐길거리를 제공합니다.

- 위 치 : 공릉동 29-4(화랑대철도공원)
- 내 용 : 고풍스러운 기차 모형 내 휴게음식점 운영
- 개 장 : 2025. 11.(예정)
- 소요예산 : 750백만원



카페 '기차가 있는 풍경' 운영

화랑대 철도공원을 이용하는 구민들에게 휴식을 누릴 수 있는 쉼터와 미니 기차의 음료 배달시스템 등 볼거리를 제공합니다.

- 위치 : 공릉동 29-51(舊화랑대역)
- 주요시설
 - 1층 : 미니 기차 배달시스템, 우주선 발사대 조형물, 상단 모형 기차 등
 - 2층 : 드립커피 및 베이글 판매, 커피 인문학 강의 공간 등
- 운영시간 : 연중 11:00~21:00(라스트 오더 20:30)
 - ※ 매주 월요일 및 설·추석 연휴 당일 휴점
 - ※ 노원구민 10% 할인 혜택(주민등록증 등 신분증 지참 필수)
- 소요예산 : 635백만원

2024년 사업성과

- 연간 총 이용객 : 141,222명
- 연간 총 매출액 : 828백만원

수경시설 및 매력정원 조성

화랑대철도공원 내 수경시설 및 매력정원을 조성하여 무더운 여름철 더위를 완화하고 공원이용 만족도를 향상하고자 합니다.

- 위치 : 노원구 공릉2동 29-4일원(화랑대철도공원)
- 내용 : 기차카페 앞 수경시설 설치 및 매력정원 조성
- 기간 : 2025. 1.~11.
- 소요예산 : 400백만원

화랑대역사관 운영

등록문화재 제300호인 舊화랑대역사를 전시관으로 조성하여 과거 경춘선의 모습과 역사를 살펴볼 수 있는 다양한 콘텐츠를 제공합니다.

- 위치 : 공릉동 29-51(舊화랑대역)
- 내용 : 역사관 관리 운영, 코스튬 의상대여(기관사 복장 등)
- 주요시설 : 대합실(역사전시관), 역무실(유물전시관), 숙직실(체험관)
- 운영시간 : 연중 10:00~18:00 (월요일 및 설·추석 연휴 당일 휴관)
 - ※ 평일 무인 운영 및 8월부터 주말 포함 무인 운영 시행
- 소요예산 : 10백만원

2024년 사업성과

- 역사내 전시관 관람 : 108,202여명



영축산 힐링타운



영축산 순환산책로 (무장애숲길) 관리

영축산 순환산책로를 안전하고 쾌적하게 관리하기 위해 기간제 근로자를 연중 배치하여 고품질의 힐링공간을 제공하고자 합니다.

- 위치 : 월계동 산130번지 일대(영축산근린공원)
- 규모 : 3.39km
- 주요시설 : 데크로드, 쉼터 등
- 소요예산 : 118백만원

2024년 사업성과

- 연간 약 26천명 이용객 방문



수락산 힐링타운



수락산 무장애숲길 관리

장애인, 임산부 등 보행약자 누구나 수락산을 안전하고 편리하게 이용할 수 있도록 무장애숲길을 안전하게 관리하고자 합니다.

- 위치 : 수락산(노원골~한옥어린이집)
- 규모 : 1.74km
- 내용 : 목재 데크길 청소, 주변 고사지 정리, 화장실 및 부대시설 청소
- 소요예산 : 67백만원

누구나 걷고싶은 하천 환경 조성

동네하천 재탄생

관내 하천의 전면 개선을 통하여 도심속에서 자연을 접할 수 있는 걷고 싶은 하천으로 재탄생합니다.

- 위 치 : 중랑천 등 관내 4개 하천
- 규 모 : 하천 L=17.37km
(당현천 3.3km, 중랑천 8.32km, 우이천 2.85km, 목동천 2.9km)
- 내 용
 - 하천변 휴게쉼터 조성
 - 하천시설물(교량, 징검다리) 정비
 - 야외운동기구 등 체육시설 정비
 - 하천변 자전거 도로 및 산책로 정비
 - 하상정비 및 하천 준설
- 소요예산 : 1,496백만원

2024년 사업성과

- 관내 하천 4개소 준설
- 목동천 징검다리 개선
- 중랑천 자전거 도로 및 자전거 연습장 정비
- 당현천 산책로 진입계단 설치
- 우이천 횡단목교 설치
- 중랑천 자전거 도로 표지병 설치

수변활력거점 조성 (당현천, 우이천)

당현천은 바닥분수, 우이천은 초안산 수국정원과 연계하여 주민들이 머물면서 다채로운 여가 문화 생활을 즐길 수 있는 수변 활력 거점을 조성합니다.

- 위 치
 - (당현천) 상계동 225-2, 바닥분수
 - (우이천) 월계동 876-3, 벌리고 일대
- 내 용 : 수변카페, (불암산, 북한산)휴게전망대, 문화마당, 수변스탠드 등 조성
- 기 간
 - (당현천) 2023. 5.~2025. 9.
 - (우이천) 2023. 10.~2026. 3.
- 소요예산 : 6,200백만원(당현천 3,500 / 우이천 2,700)

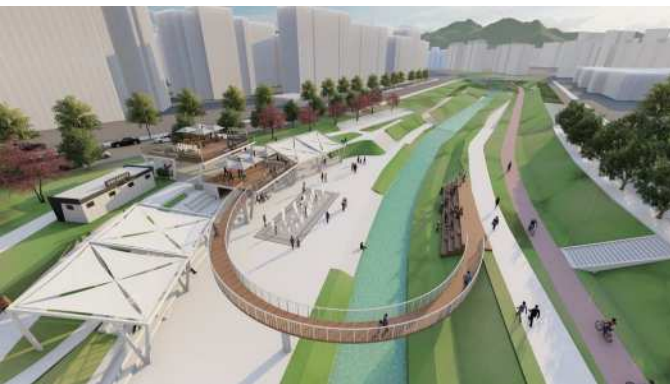

당현천(조감도)



우이천(조감도)

노원두물마루 운영

중랑천과 당현천이 합류하는 만남의 광장에 아름다운 풍경을 바라보며 먹거리를 즐길 수 있는 휴식 공간이 조성되었습니다.

- 위 치 : 당현천과 중랑천 합류부(하계동 354-4)
- 주요시설 : 카페, 편의점, 야외테라스, 화장실
- 개 장 일 : 2025. 1. 23.
- 운영시간 : 동절기 9:00~19:00, 하절기 9:00~21:00
※ 설, 추석 명절 당일은 휴무
※ 노원구민 10% 할인 혜택(주민등록증 등 신분증 지참 필수)



경춘철교 양방향 교량분수 설치

주민들에게 많은 사랑을 받고 있는 경춘선 숲길에 또 다른 볼거리 제공과 명소화를 위해 경춘철교 교량분수를 설치하고자 합니다.

- 위 치 : 경춘철교(섬밭로 181, 앞 경춘선 폐선부지)
- 내 용 : 경춘철교 양방향 교량분수 설치(설치구간 : 약 50m)
- 기 간 : 2024.6.~2025. 6.
- 소요예산 : 3,000백만원



경춘철교 교량분수 전망대 조성

경춘철교 양방향 분수 설치 예정에 따라 분수를 관람할 수 있는 전망대를 설치하여 주민 수변 친수공간을 조성하고자합니다.

- 위 치 : 경춘철교(중랑천 우안, 월계방향)
- 내 용 : 경춘철교 전망대 조성 - 가설건축물(전망대), 기차모형 제작 1식, 진입로(계단 등)
- 기 간 : 2024. 6.~2026. 6.
- 소요예산 : 1,570백만원

일상과 자연이 어우러지는 힐링공간 조성 및 운영

동네공원 재탄생 (생활공원 재생, 어린이공원 시설개선)

노후되고 특색이 부족한 생활공원·어린이공원을 주민맞춤형 문화도시공원으로 리모델링하여 공원이용 활성화에 기여하고자 합니다.

- 위 치 : 생활공원(한무리문화공원), 어린이공원(기린어린이공원)
- 내 용 : 노후 공원 리모델링 및 시설물 개선 등
 - 한무리문화공원 : 청소년쉼터 공간 조성, 어르신쉼터 조성, 야외운동기구 설치 등
 - 기린어린이공원 : 조합놀이대 교체, 유아놀이공간 추가 조성, 휴게공간 정비 등
- 사업기간 : 2025. 2.~6.
- 소요예산 : 1,300백만원

2024년 사업성과

- 마들체육공원 재생사업 완료(2024. 4.)
 - 순환산책로, 농구장, 반려가족쉼터, 숲속놀이터 조성, 배드민턴장 정비 등
- 중평어린이공원 시설개선사업 완료(2024. 9.)
 - 실내놀이터(서울형 키즈카페) 건립, 잔디마당, 유아놀이공간, 스트리트워크아웃 조성, 다목적구장 이전 등
- 노해체육공원 재생사업 완료(2024. 11.)
 - 순환산책로, 종합운동장(농구장, 풋살장, 다목적구장), X-게임장, 야외운동공간, 통합놀이터, 반려가족쉼터, 황토맨발길 조성 등



불암숲맞이 공원 조성

장기간 도시미관 및 자연환경을 해치던 가설건축물 등 혐오시설을 철거하고 웅장한 폭포와 소나무원 조성을 통해 아름답고 특색 있는 공원으로 조성하고자 합니다.

- 위 치 : 중계동 363-12 일대
- 규 모 : 15,295㎡
- 내 용 : 지장물 정비, 폭포 및 소나무원, 휴게공간 조성 등
- 기 간 : 2023. 1. 26.~2025. 12. 31.
- 소요예산 : 5,169백만원



경춘선 숲길 기차카페 조성

이용객을 위한 휴게·편의시설이 부족한 경춘선 숲길 내 기존 방문자 센터를 기차카페로 조성하여, 중요한 거점 공간인 객차 인근 부지의 활용도를 높이고 구민 편의 증진에 기여하고자 합니다.

- 위 치 : 노원구 하계동 107-2(철도 유희지) 내
- 도입시설 : 열차 카페(업태 : 휴게음식점)
- 조성면적 : 무궁화호 열차 1량(68.76㎡)
- 운영일시 : 주 6일 11:00~20:00(화~일/설날·추석 당일 휴무) ※2025. 8. 운영개시 예정
- 소요예산 : 88백만원

2024년 사업성과

- 2024. 12. : 리모델링 설계용역 준공(市 북부공원여가센터)



초안산캠핑장 운영

자연친화적인 캠핑장 운영으로
주민들의 저녁있는 삶과 휴식있는
주말을 지원합니다.

- 위 치 : 월계동 750번지
- 규 모 : 24,938㎡
- 주요시설 : 캠핑사이트 50면, 캐빈하우스 3동, 트리하우스, 샤워장, 세척장 등
- 운영일자 : 연중 수~월요일(매주 화요일, 설·추석 당일 휴장)
- 이용방법 : 매월 9일 11시 익월분 인터넷 선착순 접수
- 소요예산 : 449백만원

2024년 사업성과

- 이용실적 : 11,428건, 약 42,327명 이용

초안산 도자기체험장 운영

초안산의 아름다운 자연환경 속에서
직접 흙을 빚고 도자기를 만들 수
있는 체험장을 운영하여 구민들에게
다양하고 만족도 높은 체험 기회를
제공합니다.

- 위 치 : 덕릉로60타길 23
- 규 모 : 지상1층, 연면적 278.88㎡
- 주요시설 : 전시실, 체험실 2, 가마실, 관리실 등
- 이용방법 : 매월 9일 오전 10시 익월분 인터넷 선착순 접수
- 이 용 료 : 1회 성인 15,000원, 아동 10,000원
- 프로그램
 - 정기 : 1개월반(아동반, 초등반, 성인반, 직장인반)
 - 수시 : 1일체험(유아단체, 가족반, 초등반, 중·고생·성인반)
- 운영기간 : 연중 10:00~18:00(월요일, 신정, 설·추석 연휴 휴관)
- 소요예산 : 119백만원

2024년 사업성과

- 수강인원 3,944명, 매출액 61,133천원

불암산 더불어숲 체험장 운영

도심 속 숲을 활용하여 협동의 가치를 놀이와 체험을 통해 학습할 수 있는 협동형 모험시설을 운영하여 청소년 교육의 장으로 활용합니다.

- 위치 : 하계동 1번지 일대(24,351㎡)
- 주요시설 : 포레스트 어드벤처, 플라이팩스(짚라인), 암흑미로, 네트코스(예정)
- 이용방법 : 단체예약, 전화접수(☎070-4607-2037)
- 운영기간 : 연중 09:00~18:00(일요일, 신청, 설·추석 연휴, 법정공휴일 휴장)
※ 단체 예약시 개장시간 내(09:00~18:00) 탄력적 운영
- 프로그램
 - 더불어숲 체험코스 : 어드벤처+플라이팩스+암흑미로+레이저서바이벌게임
 - 이 용 료 : 성인 15,000원, 청소년·어린이 10,000원
- 소요예산 : 504백만원

2024년 사업성과

- 2024. 8. 1. : 시설 재개장, 4,008명 시설이용



불암산 더불어숲 체험장 네트플레이 조성

현재 불암산 더불어숲 내 조성되어 있는 청소년 협동시설의 짧은 체험시간과 수용인원 한계 극복을 위하여 네트플레이 놀이시설을 추가 설치하고자 합니다.

- 위치 : 하계동 1 일대
- 규모 : 약 500㎡
- 내용 : 잔디마당 내 네트플레이 기구 3동 설치 등
- 기간 : 2024. 12.~2025. 4.
- 소요예산 : 645백만원

유아숲체험원 운영

숲이 양호한 지역에 유아숲 체험 시설을 조성하여 아이들이 자연 속에서 학습하고 놀이함으로써 일상 속 자연을 체험하고 환경적 감수성을 키울 수 있도록 합니다.

• 위 치 (5개소)

체험원명	위 치	조성년도	규 모	운영방법	주요시설
수락산	상계동 산155-1	2013년 (2025년 재정비)	13,000㎡	위탁	체험원, 대피시설, 화장실 등
불암산	중계동 산95-5	2017년 (2021년 재정비)	12,000㎡		
영축산	월계동 산130-3	2015년	13,000㎡		
태 릉	공릉동 산223-1	2019년	10,000㎡	직영	
노원골	상계동 산59-2	2022년	10,000㎡		

- 대 상 : 만3~6세 유아
- 내 용
 - 주간에는 유아들을 대상으로 유아숲 프로그램 진행하고 주말에는 누구나 자유롭게 이용가능한 쾌적한 숲공간 제공
- 이용방법
 - 기본숲 및 자율숲반 : 연초 정기이용기관 신청
 - 오후반 및 수시 유아숲체험반 : 서울시공공서비스예약시스템 신청(신규)
 - 주말에는 누구나 자유롭게 이용 가능
- 기 간 : 2025. 3.~11.
- 소요예산 : 180백만원

2024년 사업성과

- 유아숲 가족축제 개최(불암산 유아숲) - 약 460명 참여
- 총 53,163명 참여, 프로그램 2,153개 진행

목공예체험장 운영

초등학생부터 성인까지 다양한 연령대의 지역주민들에게 유익한 목공체험의 기회를 제공하여 건전한 여가생활을 즐길 수 있도록 지원합니다.

구 분	공릉 목공예체험장	불암산 목공예체험장	수락산 목공예체험장	상계 목공예체험장
위 치	화랑로 606	한글비석로 180	수락산로8길39	동일로237길91
면 적	210㎡	95㎡	54.6㎡	53㎡
개 관 일	2015. 10.	2023. 9.	2023. 10.	2023. 10.
운영시간	매주 화~토 오전 : 10시~12시 오후 : 14시~16시		매주 화~토 오전 : 10시~12시 오후 : 14시~17시	
이용대상	초등학생이상~성인			
회당정원	18명 (초등단체 24명)	16명 (초등단체 24명)	8명	3명

- 신청방법 : 네이버에서 노원목공예체험장 검색 → 네이버 예약
- 소요예산 : 160백만원

2024년 사업성과

- 이용실적 : 나무상상놀이터 2,052명, 목공예체험장 5,332명 이용

도시텃밭 조성 및 운영

도심내 유휴공간을 활용하여 다양한 텃밭을 조성하고 분양 및 체험·치유 프로그램 등으로 여가 생활과 어린이들의 생태 감수성 제고 및 농업의 사회적 기능을 실현합니다.

- 위 치 : 3개소

텃밭명	경춘선숲길공원 텃밭	불암어울림공원 텃밭	모두의정원
위치	하계동 333-8	상계동 95-336	상계동 770-2

- 주요내용
 - 공공도시텃밭, 상자텃밭 분양
 - ※ 접수기간내 노원구청 홈페이지 회원가입 후 인터넷 접수
 - 어린이·치유 텃밭 등 각종 텃밭 조성
 - 공공도시텃밭 체험 교육 개최
 - 도시농업단체 지원·모종배부 등 기타 도시농업 활성화 사업 추진
- 소요예산 : 118백만원

2024년 사업성과

- 공공도시텃밭 분양 및 운영 : 4개소, 502구획
 - 경춘선숲길, 불암어울림, 노원힐링, 모두의 정원
- 상자텃밭 보급 : 1,000세트(주민 600, 공공 400)
- 어린이·치유 텃밭 조성 6개소
 - 어린이텃밭 : 우리·보고·미광·연지 어린이집
 - 치유테밭 : 가브리엘복지관, 아름드리꿈터복지관
- 상·하반기 모종 배부
- 공공도시텃밭 가꾸기 교실 개최, 도시농업박람회 참여

도시농업 활성화 교육 프로그램 운영

구민들에게 연 단위 도시농업, 양봉 등 다양한 체험 교육을 제공하여 도시농업·양봉에 대한 이해를 증진하고 도심 속 건전한 여가 생활을 확대하고자 합니다.

- 추진근거 : 「서울특별시 노원구 친환경 도시농업 및 주말·체험영농 지원에 관한 조례」 제8조(교육)
- 사업내용 : 도시농업 교육프로그램 운영(도시농부학교, 도시양봉학교)
- 교육기간 : 2025. 4.~과정별 상이
- 교육장소 : 천수주말농장, 덕릉고개 양봉장
- 수강생모집 : 구청 홈페이지를 통한 선착순 모집
- 소요예산 : 6백만원

2024년 사업성과

- 도시농부학교 : 3개 과정(원예텃밭, 어르신, 특화과정) 45개 강좌, 74명 수강
- 도시양봉학교 : 1개 과정(입문) 20개 강좌, 14명 수강

도농상생 직거래장터 운영

지역 특산물의 전시·판매 및 홍보 행사를 개최하여 도농상생의 계기를 마련하고 지역 경제 활성화에 기여하고자 합니다.

- 추진근거 : 「농산물직거래법」 제9조
(지역농산물 이용촉진 및 농산물 직거래 활성화 지원 등)
- 사업내용 : 지역 농·축·수산물 홍보 및 판매 행사 운영
- 운영방식 : 직거래 장터 개최 희망지에 대해 지역별 연 1회 운영
- 소요예산 : 2백만원

2024년 사업성과

- 4개 지자체(비대면 1회, 대면 3회) 개최, 판매실적 536,257천원

구분	기 간	장 소	주요품목	판매실적(천원)
정 선	6.20.(목)~7.29.(월)	전화주문	찰옥수수	21,950
강 원	8.29.(목)~8.31.(토)	중계근린공원	한우, 건어물, 버섯 등	199,157
고 흥	10.17.(목)~10.19.(토)	중계근린공원	수산물, 유자, 곡류 등	170,050
충 북	11.7.(목)~11.9.(토)	중계근린공원	쌀, 대추 등	145,100





05

혁신적인 인재 양성의 교육도시

[차별화된 교육인프라 구축 및 운영
누구나 배우고 누리는 평생교육 추진
걸어서 10분 우리동네 도서관]

차별화된 교육인프라 구축 및 운영

아동·청소년 이색레포츠 복합체험시설 '점프' 건립

어린이·청소년이 맘껏 신체활동을 할 수 있는 공공형 실내 레포츠체험 놀이공간을 조성하여 기초체력 증진 및 건전한 놀이문화 확산을 통한 아동이 행복한 노원을 실현 하고자 합니다.

- 위 치 : 하계동 252-6외 8필지(대지면적 : 14,063.6㎡)
- 기 간 : 2019.~2025.
- 건립규모 : 연면적 약 8,612㎡, 지상2층
 - 지상1층 : 대형체험시설, 키즈존 등
 - 지상2층 : 아케이드존, 푸드코트, 사무실 등
- 총사업비 : 49,600백만원



노원기차마을 2관 (이탈리아관) 조성

노원기차마을1관(스위스관)에 이어 이탈리아의 유구한 역사, 아름다운 도시풍경과 철도를 테마로 한 디오라마 전시관을 조성하여 화랑대 철도공원 방문객들에게 서울시내 어디에서도 볼 수 없는 특별한 디오라마 전시문화를 선사하고자 합니다.

- 위 치 : 공릉동 29-53 일대
- 규 모 : 1층, 434.45㎡
- 사업기간 : 2023. 1.~2025. 11.
- 주요시설 : 디오라마 전시관
- 총사업비 : 7,005백만원
- 개관예정 : 2025. 12.



노원수학문화관 운영

체험·탐구활동 중심의 수학 테마
체험학습 공간으로 다양한 콘텐츠와
프로그램을 통해 청소년 및 지역
주민의 복합문화공간 제공으로
수학문화 확산 및 대중화에
기여합니다.

- 위 치 : 한글비석로19길 28(중계동)
- 규 모 : 지하1층, 지상4층(연면적 2,885m)
- 주요시설 : 수학놀이터, 수학과세상전시실, 수학과예술전시실, 강의실 등
- 운영시간 : 매주 화요일~일요일, 10:00~17:30(월요일 및 1.1, 설·추석 명절당일 휴관)
- 소요예산 : 1,021백만원

2024년 사업성과

- 연간 방문 인원 : 94,746명
- 프로그램 운영실적
 - 총 22개 프로그램(1,870회/55,891명), 행사 참여(2회/372명)
 - 창의체험학활동, 전시해설, 'SAM&'스텝에듀투어, 수학클리닉, 청소년수학동아리, 시그마데이, 파이스네마, 어울림시네마, 찾아가는 수학교실, 은빛수학교실 등
- 노원수학문화관 1층 수학놀이터 리뉴얼
 - 유·아동 연령층에 맞는 신규 전시체험물 제작·설치로 수학적 사고 발달과 지적 호기심을 충족시킬 수 있는 환경 제공



노원천문우주과학관 운영

장구한 우주진화 과정과 경이로운 우주의 모습을 보여주는 전시물과 교육프로그램 운영으로 천문우주 과학에 대한 이해를 높입니다.

- 위치 : 통일로205길 13 (중계동)
- 규모 : 지하2층, 지상6층
- 주요시설 : 스페이스홀(강당)·과학교실(2층), 전시관(빅히스토리관 3층), 전시관(코스모스관 4층), 천체투영실(4층), 관측실(5, 6층)
- 운영시간 : 연중 운영[매주 월요일, 1월1일, 설날(당일), 추석(당일) 휴관]
- 소요예산 : 788백만원

2024년 사업성과

- 76,552명 이용 : 일반·단체관람 43,603명, 과학탐구교실 5,373명, 영어어학당 18,607명, 기타행사 8,969명
- 과학관 전시해설 및 다양한 천문우주 교육프로그램 운영
 - 공개관측회, 천문우주 페스티벌, 전문가 특강, 도전 과학 골든벨 등 개최
- 「노원천문우주과학관 천체투영실 개선」
 - 프로젝터 및 컴퓨터 시스템 교체, 청중응답시스템을 통한 관람객 참여형 교육 시행

노원교육플랫폼 운영

자녀교육에 관한 교육정보 제공 및 진학상담을 통해 자기주도적 학습 능력을 강화합니다.

- 위치 : 공릉로 430, 중앙하이츠아쿠아 아파트 내(중계동)
- 규모 : 총 88평(289.69㎡)
- 주요시설 : 대강의실, 소회의실, 상담실3, 사무실1
- 대상 : 학생 및 학부모
- 내용
 - 자기주도학습 역량 강화 프로그램 운영
 - 1대1 진학학습 상담, 초등 독서 프로그램, 진학 및 학습 멘토링 운영
 - 입시설명회 및 수시·정시전형 1대1 상담 운영
- 소요예산 : 109백만원

2024년 사업성과

- 1대1 진로진학, 학습설계, 맞춤 학습지원, 대학생 멘토링 등 2,493건 상담
- 진로진학 아카데미 운영, 수·정시전형 지원전략 설명회, 부모양육상담 및 심리검사 해석상담 등 개최

노원미래교육지구사업 추진

학교, 마을, 청소년, 학부모 등 각
교육주체와의 협력을 통해 '어린이·
청소년이 경험과 자립으로 성장하는
행복한 교육공동체'를 만듭니다.

- 대 상 : 아동·청소년 · 학부모 · 교사 · 마을 주민 등
- 내 용
 - 민·관·학으로 구성된 운영협의체 결성(운영, 실무, 학교, 학부모, 마을·청소년활동)
 - 3가지 중점추진과제에 따라 15개 세부사업 추진

중점추진과제	사업명	주요내용
1. 주체별 성장 기반의 협력체계 강화	1) 소통중심의 협의체 운영지원	• 운영위원회, 실무협의회, 분과협의회(3개) 운영 • 운영협의체 워크숍 및 박람회 운영
	2) 동단위 교육공동체 지원	• 마을단위 교육거버넌스 구축 및 지원
	3) 학부모 참여활동 지원	• 학부모 교육역량 강화를 위한 활동지원 • 학부모 동아리 지원, 보석 같은 하루 운영
	4) 마을교사 지원	• 문예체 마을교사 연구동아리 지원 및 역량강화를 통한 교육의 질 제고
2. 지역과 함께 만들어 가는 경험 중심의 교육과정 운영	1) 학교 내 마을학교	• 마을교사(개인/단체) 프로그램 지원
	2) 창의체험 버스 운영	• 관내 교육자원 체험학습을 위한 버스지원
	3) H.O.T. 학생회 지원	• 민주적 소통이 있는 학교문화 조성을 위한 학생회 활동 지원
	4) 고등학교 프로젝트형 진로체험	• 관내 진로교육기관과 연계한 인문계 고등학교 대상의 프로젝트형 직업체험
	5) 마중물 청소년 동아리지원	• 다양한 청소년 동아리 활동 지원 및 네트워크 운영
	6) 청소년사회참여활동 '시작된변화'	• 청소년 주도의 사회참여 프로젝트 지원
	7) 마을방과후 활동 지원	• 마을방과후 기관 문예체 프로그램 지원
	8) 청소년 창업프로젝트 지원	• 청소년 모의 창업 동아리 지원 및 창업교육 운영
3. 어린이·청소년 개별 맞춤 성장지원 체계 구축	1) 초등학교 상담사 배치지원	• 초등학교 내 전문상담사 배치 지원
	2) 마을자원연계 학업중단 예방지원	• 학업중단 위기 청소년 대상의 맞춤형 프로그램, 등교도우미 서비스 등 지원
	3) 마을자원연계 대안학교 지원	• 청소년 자립을 위한 진로교육, 방과후 교육 지원

- 소요예산 : 674백만원

2024년 사업성과

- 초등학교 41개교, 중학교 26개교, 고등학교 23개교, 특수학교 2개교 지원
- 노원미래교육지구 운영협의체 6개 운영(운영, 실무, 학교, 학부모, 마을, 청소년)
- 노원미래교육지구 세부사업 17개 추진
- 지속가능발전교육포럼 및 사업별 성과공유회 개최



원어민영어화상학습 운영

원어민과의 실시간 대화로 영어
구사능력 향상을 통한 글로벌 인재
양성에 기여합니다.

- 대 상 : 초등학교 3학년~중학교 3학년 / 성인
- 교육기간 : 2개월 / 1기(총6기 / 연), 15:00~23:00(초등학교 정규수업 09:00~13:40)
- 교육방법 : 1(원어민) : 4(수강생)
- 수 강 료
 - 일반 수업 : 28,000원 / 월 (본인부담 13,000원 / 구지원 15,000원)
 - ※ (초3~중3) 기초생활수급자 법정한부모가정 자녀 수강료 전액 구지원
 - 초등학교 정규수업 : 11,650원 / 월 전액 구지원
- 소요예산 : 283백만원

2024년 사업성과

- 누적 수강인원 : 총 34,649명
 - 일반 수업 : 11,965명 / 초등학교 정규수업 : 22,684명



중계글로벌교육원 운영

글로벌 시대에 걸맞는 외국어
학습환경을 조성하여, 구민들에게
실용 회화 중심의 원어민 외국어
교육을 제공하고자 합니다.

- 위 치 : 서울특별시 노원구 동일로205길 13, 노원천문우주과학관 지하 1층
- 규 모 : 262.85㎡
- 시 설 : 강의실 4개, 운영사무실 1개(리모델링 예정)
- 개 관 일 : 2025. 7.
- 내 용
 - 대 상 : 성인, 초등학생, 미취학아동(6~7세)
 - 개설강좌 : 영어, 일본어, 중국어 등 수준별 외국어 회화반(원어민 강사 위주)
- 소요예산 : 210백만원

누구나 배우고 누리는 평생교육 추진

노원평생학습대학 운영

대학별 우수한 인적자원과 특화된 프로그램을 주민들과 공유하여 국민의 평생학습 증진에 힘쓰고자 합니다.

- 대상 : 7개 대학(광운대, 삼육대, 서울과기대, 서울여대, 육사, 인덕대, 한국성서대)
- 운영방법 : 관내 7개 대학과 위탁협약 후 대학 내 평생학습 운영
- 대학교 특화강좌 : 7개 대학 / 100여개 교육강좌(4~11월)
- 소요예산 : 307백만원

2024년 사업성과

- 프로그램 운영 실적 : 389강좌 / 누적수강생 6,878명

평생교육원 운영

취미·교양강좌 등 다양한 프로그램을 개발·운영하고, 유희공간 개방으로 주민들의 학습활동 공간을 제공함으로써 평생 학습 환경을 실천합니다.

- 현황 : 3개소 (노원평생교육원, 공릉평생교육원, 장미실습장)

구 분	노원평생교육원	공릉평생교육원	장미실습장
위 치	동일로 217길 48(상계동)	동일로 986, 노원프레미어스 엠코 102동 B101호	섬밭로 196, 장미아파트 상가 지하
규 모	지하 2층 / 지상 7층, 연면적 2,322m ²	지하 1층, 516.7m ²	지하 1층, 280.71m ²
주요시설	강의실, 다목적실, 동아리방, 강당 등	강의실, 다목적실, 바리스타교육장 등	재봉실습장, 강의실, 바리스타교육장 등
사업내용	프로그램운영, 교육시설대관, 사랑방카페 운영 등	프로그램운영, 교육시설대관 등	프로그램운영, 카페운영 등

- 운영기간 : 연중(분기별 수강생 모집 및 운영 / 총4기)
- 소요예산 : 449백만원

2024년 사업성과

- 평생교육원 분기별 프로그램 운영실적

구 분	2024년 1기	2024년 2기	2024년 3기	2024년 4기
운영강좌수(개)	126	128	125	124
수강인원(명)	1,773	1,712	1,782	1,807

경계선지능인 평생교육 지원센터 운영

생애주기별 평생교육 지원과 체계적인 사회지원망 구축을 통해 경계선지능인의 자립을 지원하고자 합니다.

• 시설현황

구 분	내 용
위 치	동일로250길 44-47, 예림예술학교(상계동)
공간구성	사무실 ※ 예림예술학교 교육장, 상담실, 휴게공간 활용
인력구성	총 4명 [센터장 1명(비상근), 실무자 3명(사무국장, 대리, 담당)]
사업내용	(1) 평생교육 프로그램
	(2) 자립지원 프로그램
	- 예술, 사회성 및 언어능력향상 프로그램 - 가족예술, 특화(성교육 등) 프로그램
	- 지역협의체 운영, 자조모임 지원 - 유관기관 종사자 교육

- 대 상 : 경계선지능인(지능검사 결과 IQ 71~84)과 돌봄가족
- 내 용 : 경계선지능인 발굴체계 구축, 경계선지능인 맞춤형 평생교육 및 자립지원 인프라 확충, 경계선지능인 지역사회 인식전환
 - 예술통섭프로그램, 특화교육(디지털, 성교육 등) 프로그램
 - 사회성 발달 및 직업역량 개발 자립지원 프로그램
 - 부모 커뮤니티 활성화 및 가족의 정서지원체계 구축
- 소요예산 : 170백만원

2024년 사업성과

- 2024. 7. : 경계선지능인 평생교육지원센터 개소
- 평생교육 프로그램 참여인원(309명), 자립지원 프로그램 참여인원(71명), 유관기관 종사자 교육(111명), 인식개선 행사 참여자수(3,875명)



노원여성교육센터 운영

문해 능력 향상 및 시민인문학 등 다양한 교육커뮤니티 활동의 장으로서 지역문해교육 활성화 기반을 구축하고 구민의 평생교육을 지원합니다.

현황

구분	노원여성교육센터(본관)	노원여성교육센터(별관)
위치	상계로 109(상계동)	상계로 127, 2층(상계동)
규모	397.78㎡	171.36㎡
주요시설	강의실(5개), 사무실, 커뮤니티공간, 공무관 휴게실 등	강의실(3개)
사업내용	(1) 기초문해교육(16개반) ① 학력인정과정(9개반) ② 학력미인정과정(7개반) (2) 생활문해교육(19개반) ① 기초영어(15개반) ② 생활문해(4개반)	

- 내용 : 문해교육, 시민교육, 인문학 강의, 문화예술 강좌, 소모임 등
- 소요예산 : 135백만원

2024년 사업성과

- 월 평균 32개 반, 606명 수강

동네배움터 운영

지역 내 유휴공간 활용을 통한 동(洞) 단위 주민 맞춤형 특화 평생학습 프로그램 운영 및 학습공동체 활동 지원으로 근거리 평생학습 지원체제를 구축하고자 합니다.

- 대상 : 노원구민 누구나
- 기간 : 2025. 1.~2025. 12.
- 내용
 - 사업 공모 결과 선정된 동네배움터 운영 지원
 - 지역 특성을 고려한 근거리 교육 프로그램 및 학습-실천 프로젝트 운영으로 구민의 학습공동체 활동 지원
 - 동네배움터 프로그램 운영 및 학습동아리 활성화를 위한 교육 공간 지원
- 소요예산 : 41백만원

2024년 사업성과

- 동네배움터 14개소 운영 지원
 - 65개 교육 프로그램 운영(948명 참여)
 - 33개 학습-실천프로젝트 운영(1,852명 참여)
- 거점센터 4개소 운영 : 지역 내 동아리 장소 제공 등 월평균 190여 명 이용
- 지역연계 프로그램 총 3회차 12회기 운영(30명 참여)
- 동네배움터 관계자 역량강화 워크숍 진행 및 평생학습축제 부스 운영 등

마을배움터 운영

문화·예술·과학 등 다양한 분야의 마을배움터를 발굴, 지원하여 지역 사회 및 가정이 함께 지속가능한 평생교육학습 환경을 조성해갑니다.

- 대 상 : 관내 미취학 아동, 초·중·고등학생
- 내 용 : 주민공모형 마을배움터 운영
- 소요예산 : 15백만원

2024년 사업성과

- 다양한 마을배움터 운영
 - 주민공모형 마을배움터 266개 승인, 학교안전공제회 931명 보험 가입 지원
 - 지역커뮤니티형 마을배움터 9개 승인 및 전시회 개최(2024. 12. 22.~12. 24.)
 - 주말 창의·인성 체험 마을배움터 7회 운영, 142명 참여
 - 신나는 토요 체험 마을배움터 12개 프로그램 운영, 113명 참여

불후의 명강 운영

사회 각 분야의 저명인사를 초빙하여 다양하고 수준 높은 강연으로 구민들에게 평생교육 기회를 제공합니다.

- 내 용 : 인문, 건강, 과학, 경제, 교육, 문화 등 사회 각 분야의 전문 강연
- 장 소 : 노원구민의전당 등
- 참여대상 : 노원구민 및 강연을 희망하는 누구나
- 사업기간 : 2025. 1.~2025. 12.(연 3회)
- 소요예산 : 20백만원

2024년 사업성과

- 총 4회 개최(4. 30. / 6. 28. / 9. 13. / 12. 6.), 총 2,560명 참여
 - 제 1회 : 정우철(전시해설가) 「빈센트 반 고흐 가장 밝게 빛나는 열정의 화가」
 - 제 2회 : 정희원(노년내과 교수) 「느리게 나이드는 삶 디자인하기」
 - 제 3회 : 최재천(생태학자) 「생태적 전환 기후 및 생물다양성 위기」
 - 제 4회 : 김영하(소설가) 「왜 책을 읽는가」



성인문해교육 지원사업 운영

비문해·저학력 성인에 대한 교육기회 제공으로 생활능력 향상 및 사회활동 참여 기회를 확대합니다.

- 내 용
 - 기초·생활 문해교육 프로그램 운영 등으로 비문해·저학력 주민들의 문해능력 향상
 - 서울시 평생교육진흥원 및 국가평생교육진흥원 공모로 선정된 성인문해교육기관의 프로그램 운영 지원
- 사업기간 : 2025. 4.~2026. 2.
- 소요예산 : 20백만원

2024년 사업성과

- 국가평생교육진흥원 공모사업 4개 기관 심의 선정
 - 노원여성교육센터, 노원평생학습관, 평화종합사회복지관, 상계종합사회복지관
- 기초 문해교육 10개 반 운영, 총 134명 등록

걸어서 10분 우리동네 도서관

공공도서관 및 작은도서관 운영

생활 속 독서환경을 조성하고 다양한
독서증진활동을 통해 구민들에게
지식문화서비스를 제공합니다.

【노원중앙도서관】

- 위 치 : 노원로34길 43(상계동, 온수근린공원 내)
- 규모 및 시설 : 지하1층 / 지상4층(대지 2,850㎡, 연면적 6,526.8㎡), 좌석수 683석
- 보유장서 : 186,770권(회원수 : 100,302명)
- 소요예산 : 855백만원

【월계도서관】

- 위 치 : 월계로 319(월계동)
- 규모 및 시설 : 지하1층 / 지상4층(대지 701.1㎡, 연면적 1,978㎡), 좌석수 225석
- 보유장서 : 52,915권(회원수 : 21,153명)
- 소요예산 : 313백만원

【상계도서관】

- 위 치 : 동일로243길 57(상계동)
- 규모 및 시설 : 지하1층 / 지상4층(대지 1,102㎡, 연면적 2,466㎡), 좌석수 472석
- 보유장서 : 67,488권(회원수 : 17,852명)
- 소요예산 : 321백만원

【불암도서관】

- 위 치 : 중계로 106(중계동)
- 규모 및 시설 : 지하1층 / 지상4층(대지 1,397㎡, 연면적 2,726㎡), 좌석수 259석
- 보유장서 : 64,133권(회원수 : 9,524명)
- 소요예산 : 311백만원

【화랑도서관】

- 위 치 : 노원로1나길 10(공릉동), 공릉청소년센터 내 1층, 5~6층
- 규모 및 시설 : 지하1층 / 지상7층(대지 1,019.4㎡, 연면적 937㎡), 좌석수 156석
- 보유장서 : 35,993권(회원수 : 24,799명)
- 소요예산 : 609백만원

【노원어린이도서관】

- 위 치 : 한글비석로 346(중계동, 샛갯봉근린공원 내)
- 규모 및 시설 : 지하1층 / 지상3층(대지 1,140㎡, 연면적 1,361.8㎡), 좌석수 380석
- 보유장서 : 68,474권(회원수 : 18,028명)
- 소요예산 : 225백만원

【월계어린이도서관】

- 위 치 : 월계동 936(월계동), 월계문화복지센터 내 2층
- 규모 및 시설 : 지하1층 / 지상3층(대지 1,106㎡, 연면적 558.68㎡), 좌석수 100석
- 보유장서 : 18,482권(회원수 : 1,041명)
- 소요예산 : 118백만원

【하계어린이도서관】

- 위 치 : 공릉로58가길 13(하계동), 하계어울림센터 내 2층
- 규모 및 시설 : 지하1층 / 지상4층(대지 1,2610㎡, 연면적 378.10㎡), 좌석수 142석
- 보유장서 : 10,081권 (회원수 : 978명)
- 소요예산 : 노원어린이도서관 분관으로 예산 포함하여 편성됨.

【작은도서관】

- 위 치 : 각 동주민센터(19개동 25개소)
- 운영주체 : 작은도서관 운영위원회
- 운영시간 : 주5일(월~금요일 9:00~18:00, 점심시간 12:00~13:00)
- 보유장서 : 216,172권
- 소요예산 : 447백만원

【복합시설 내 직영도서관】

- 위 치
 - 공릉행복도서관 : (공릉동) 동일로179길 22
 - 한내지혜의숲도서관 : (월계동) 마들로86 한내근린공원 내
 - 향기나무도서관 : (중계동) 노원로 331, 1층(노원아동복지관)
- 운영주체 : 사서 및 도서관 운영위원회
- 운영시간 : 주6일(월~금요일 9:00~18:00, 토요일 9:00~17:00)
- 보유장서 : 49,227권
- 소요예산 : 69백만원

2024년 사업성과

- 공공도서관, 작은도서관 도서대출권수(470,225권)
- 직영 도서관 3개소 도서대출권수(총 85,277권)

상계문화작은도서관 조성

작은도서관이 없는 상계1동에 ‘문화 작은도서관’을 조성하여 지역주민이 보다 쉽게 도서관 서비스를 누릴 수 있도록 합니다.

- 위 치 : 상계동 1049-71(수락산역세권 청년주택 3층)
- 규 모 : 249.24㎡(약 76평)
- 주요시설 : 자료실 및 열람실, 커뮤니티룸, 북카페 등
- 사업기간 : 2025. 3.~9.
- 소요예산 : 485백만원

2024년 사업성과

- 2024. 12. : 서울도서관 작은도서관 조성 지원사업 시비 보조 선정

하계어울림센터 운영

도서관서비스를 중심으로
어린이부터 어르신까지 각 층별로
문화 및 여가활동의 생애주기별
서비스를 제공하는 복합공간을
운영하여 주민들의 삶의 질 향상에
기여합니다.

- 위 치 : 하계동 170-14
- 규 모 : 지하1층 / 지상4층(연면적 1,990.3㎡)
- 주요시설 : 공동육아방, 주민사랑방, 어린이도서관, 아이휴센터, 어르신스포츠허센터, 모두의정원 등
- 소요예산 : 177백만원

2024년 사업성과

- 2024. 6. 8. : 하계어울림센터 옥상별빛 어울림 축제 개최(음악 및 마술쇼 250명)



휴먼라이브러리 운영

사람이 한 권의 책이 되어 삶과
경험을 공유하는 도서관으로 편견과
고정관념의 극복에 기여하고
공감문화서비스를 제공합니다.

- 위 치 : 노원로34길 43(상계동), 노원중앙도서관 지하1층
- 규 모 : 지하1층 휴먼카페(114.46㎡)
- 내 용
 - 주제별, 직업별 휴먼북 대출, 열람행사 개최
 - 찾아가는 휴먼라이브러리 개최
 - 주민참여형 삶과 경험공유를 위한 전시회 개최 등
- 보유장서(휴먼북) : 831권(명)
- 소요예산 : 22백만원

2024년 사업성과

- 휴먼북 등록(831명), 휴먼북 열람(40회, 478명 참여)
- 휴먼북 기획프로그램(37회 2,807명 참여)

사람책도서관 조성

사람책에 특화된 상설 공공도서관을 새로이 조성하여, 누구나 한 권의 책이 될 수 있다는 사람책 문화를 확산하여 구민의 독서문화활동을 증진하고자 합니다.

- 위치 : 상계동 690(노원역세권 청년주택 3층 일부)
- 규모 : 579.51㎡(도서관 서비스 면적 522.31㎡)
- 주요시설 : 열람실 및 라운지, 사람책 열람실, 미디어실 / 장비실, 교육실 등
- 사업기간 : 2025. 3.~2026. 2.
- 소요예산 : 726백만원(시비290 / 구비436)

2024년 사업성과

- 2024. 12. : 서울도서관 공공도서관 조성 지원사업 시비 보조 선정

노원 야외도서관 운영

자연과 문화를 품은 열림 도서관에서 색다른 독서문화를 향유, 다양한 공연 문화와 국내 외 문화교류 프로그램을 제공하여 책문화가 흐르는 문화도시 노원을 완성하고자 합니다.

- 사업명 : 노원 몽·땅 도서관, 오라!(오픈 라이브러리)
- 운영개요

구 분	(상반기) 불암산 힐링타운	(하반기) 경춘선 숲길
기 간	2025. 4. 15.~4. 27. (13일, 철쭉제 결합)	2025. 9.~10. 매주 토·일요일(16:00~21:00)
운영횟수	13회	10회~20회
장 소	정원지원센터 힐링가든, 책심터, 피크닉장	경춘선 숲길 방문자센터, 잔디마당, 철길 등
공간조성	<ul style="list-style-type: none"> • 운영컨셉 : 동화나라 야외도서관 • 자연 속에서 온 가족이 함께 즐길 수 있는 편안한 공간 조성 	<ul style="list-style-type: none"> • 장소별 특색을 반영한 독서공간 조성 • 북큐레이션 서가 제작, 무대설치, 전시존 • 프로그램 공간, 시그니처 조형물 설치 등
프로그램	<ul style="list-style-type: none"> • 북큐레이션, 독서이벤트, 버스킹 공연 등 	<ul style="list-style-type: none"> • 공연, 전시 등 문화행사, 북큐레이션, 독서이벤트, 야외 특별전시 등

- 소요예산 : 100백만원





06

나눔이 있는 따뜻한 건강복지도시

아이 키우기 좋은 노원
아동·청소년의 수호천사! 노원
청년의 꿈을 응원하는 노원
어르신친화도시 노원
THE 편한 장애인친화도시 노원
건강 1등도시 노원
반려동물과의 동행! 노원
민·관 자원 연계를 통한 노원형 복지체계 구축
일자리 창출 및 소상공인 지원을 통한 지역경제 활성화

아이 키우기 좋은 노원

노원안심어린이집 (어린이집 교사 대 아동비율 축소) 운영

교사 대 아동간의 상호작용을 높이고, 영유아의 놀이공간을 확보하여 보육 품질 향상 및 안전한 보육환경 조성에 기여합니다.

- 대 상 : 국공립(사회복지법인 포함), 민간, 가정어린이집
- 내 용 : 교사 대 아동 비율 완화
- 연령별 교사 대 아동 비율(안)

구 분	만0세, 장애아	만1세	만2세	만3세	만4세	만5세
(현행 / 정부지침)	1:3	1:5	1:7	1:15	1:20	1:20
(개선 / 노원구)	1:2	1:4	1:6	1:12	1:16	1:16

- 지원대상 연차별 확대

구 분	2022년 (3개반)	2023년 (5개반)	2024년 이후 (7개반)
대 상	0세, 3세, 장애아	0세, 3세, 장애아 + 1세, 4세	전체

- 사업기간 : 2025. 3.~2026. 2.
- 소요예산 : 2,200백만원

2024년 사업성과

- 지원대상(7개반) : 만0세반, 만1세반, 만2세반, 만3세반, 만4세반, 만5세반
장애아반(전체 연령 지원)
- 운영현황 : 137개소, 319반



공동육아방 및 서울형 키즈카페 운영

영유아 및 초등학교 저학년 아동을 위한 공공 실내놀이공간을 제공하여 부모들의 양육에 도움을 드립니다.

- 대 상
 - 공동육아방 : 노원구 거주 영유아 및 보호자('25년 기준 '19~'25년생)
 - 서울형키즈카페 : 서울시 거주 4~8세 아동 및 보호자('25년 기준 '17~'21년생)
- 내 용 : 영유아 및 초등학교 저학년 아동을 위한 안전한 실내놀이공간 및 부모간 육아 정보 교환 공간 제공
- 현 황 : 13개소 (공동육아방 11개소, 서울형키즈카페 1개소, 공동육아나눔터 1개소)

연번	시 설 명	위 치	운영요일
1	월계3동 공동육아방	마들로 31(그랑빌아파트 119-101)	월~금
2	공릉2동 공동육아방	화랑로51길 78(비선아파트 503-101)	월~금
3	하계1동 공동육아방	공릉로62길 18(하계어울림센터 1층)	화~토
4	하계2동 공동육아방	섬밭로 229(벽산아파트 9-110)	월~금
5	중계본동 공동육아방	중계로14바길 43(할렐루야교회 1층)	월~금
6	중계4동 공동육아방	한글비석로 371(중계온마을센터 1층)	월~금
7	상계1동 공동육아방	동일로 1697(상계1동주민센터 3층)	월~금
8	상계3.4동 공동육아방	덕릉로 748 (상계구민체육센터 1층)	화~토
9	상계6.7동 공동육아방	덕릉로70길100(노원아이돌봄센터1층)	월~금
10	상계8동 공동육아방	동일로227길 49(참새어린이공원 내)	화~토
11	상계9동 공동육아방	한글비석로 480(보람아파트 204-103)	월~금
12	서울형키즈카페 중평공원점	동일로203길 73(중평어린이공원 내)	화~일
13	공동육아나눔터	동일로 173가길 87 (진성빌딩 1층)	일~금

- 소요예산 : 1,021백만원
 - 공동육아방 : 783백만원, 서울형키즈카페 : 173백만원, 공동육아나눔터 : 65백만원

2024년 사업성과

- 이용현황 : 109,689명
 - 공동육아방 : 93,459명, 서울형키즈카페 : 9,407명, 공동육아나눔터 : 6,823명



노원구 육아종합지원 센터 운영

영유아 보육에 대한 전문기관 운영을 통해 주민들의 보육편의를 도모하고 안심보육환경을 조성합니다.

- 위 치 : 덕릉로 859 (상계3·4동 공공복합청사 3, 4층)
- 대 상 : 노원구 영유아 부모, 보육사업 종사자
- 내 용
 - 육아종합지원센터 : 보육상담실 운영, 어린이집 교직원 교육, 아동학대 예방사업 등
 - 영유아플라자 : 양육지원프로그램 개발 및 운영, 장난감 도서관(놀이야띠) 운영, 전문가 상담 및 조력을 통한 양육지원
 - 어린이집 안전관리관(1명) 운영, 생태친화 체험활동을 위한 현장학습 차량 운영 등
- 소요예산 : 1,090백만원

2024년 사업성과

- 어린이집 보육교직원 교육 : 144회 / 4,992명
- 어린이집 지원(평가인증 컨설팅, 장애아지원 등) : 2,261회 / 3,922명
- 어린이집 안전관리관 운영 : 안전진단 115회 / 경보수 204회
- 대체교사 지원 : 2,524회, 대체조리사 지원 : 176회
- 생태친화 현장학습차량 지원 : 479기관
- 장난감도서관 놀이야띠(4개소) 운영 : 55,841건 / 15,248명
- 장난감 배달서비스 : 7,930건(4,076명)

노원아이편한택시 및 서울엄마아빠택시 운영

영유아 가족의 외출을 편리하게 도와주는 이동서비스를 지원하여 아이 키우기 좋은 환경을 조성하고 양육부담 해소에 기여합니다.

<노원아이편한택시 확대운영>

- 대 상 : 노원구 거주 36개월 이하 영유아, 난임부부
- 방 법 : 노원어르신행복주식회사 홈페이지 신청
- 내 용
 - 의료기관, 육아시설 방문시 전용 차량으로 이동서비스 제공
 - 지정 대형병원 이용시 장거리운행 가능(편도)
 - 장애아동 양육가구 추가횟수 제공
- 기 간 : 2025. 1~2025. 12.
- 소요예산 : 279백만원

<서울엄마아빠택시 지원>

- 대 상 : 서울시 거주 24개월 이하 영유아
- 방 법 : 몽땅정보만능키 신청
- 내 용
 - 대형택시(파파택시, 타다택시) 앱 10만원 이용포인트 지원
- 기 간 : 2025. 1~2025. 12.
- 소요예산 : 257백만원

2024년 사업성과

- 노원아이편한택시 : 5,263건 운행, 1,667명 지원
- 서울엄마아빠택시 : 3,203명 지원

한부모가족 및 시설 지원

저소득 한부모가족에게 경제·문화·교육 등의 서비스를 지원하여 가족의 기능을 유지하고 나아가 건강 가정으로 자립할 수 있는 환경을 조성하고자 합니다.

- 대상 : 법정 한부모가족(기준 중위소득 63% 이하) 및 한부모가족복지시설 입소자
- 내용
 - 미혼모·부 및 출산 전 미혼모 냉·난방비 지원
 - 한부모가족복지시설 입소자 명절위문금(설, 추석) 지원
 - 한부모가족 자녀 학습 지원
 - 한부모가족 자녀 아동양육비 및 교육지원비 등 지원
 - 한부모가족복지시설 기초생계급여 등 지원
- 기간 : 2025. 1. 1.~2025. 12. 31.
- 소요예산 : 5,548백만원

2024년 사업성과

- 미혼모·부 및 출산 전 미혼모 냉·난방비 지원(냉방비 8세대)
 - * 서울시 취약계층 냉·난방비 지원사업과 중복으로 지원 중단
- 한부모가족복지시설 입소자 명절위문금 지원(설 32명, 추석 38명)
- 한부모가족 자녀 학습 지원(67명)
- 한부모가족 아동양육비(20,465명) 및 교육지원비 등(2,182명) 지원
- 한부모가족복지시설 기초생계급여 등 지원(310명)

다문화가족지원센터 운영

다문화가족을 대상으로 가족 및 자녀 교육·상담, 통·번역 및 정보제공, 역량강화지원 등 종합적인 서비스를 제공하여 다문화가족의 한국사회 조기적응 및 사회·경제적 자립지원을 도모합니다.

- 위치 : 동일로173가길 94 (공릉동)
- 기간 : 2025. 1.~12. (사회복지법인 삼육재단 위탁사업)
- 대상 : 다문화가정 및 외국인 등
 - 다문화가족지원센터 : 다문화가족 자녀 사회포용 안전망, 다문화가족 자녀 교육 활동비, 다문화 가족 교류·소통공간 운영, 결혼 이민자 정착단계별 지원 패키지 등
 - 다문화특성화사업 : 방문교육 서비스, 언어발달지원, 통번역서비스, 이중언어 교육지원, 결혼이민자 역량강화 지원 등
 - 다문화가족 및 외국인지원 사업 : 다문화이해교육 운영, 결혼이민여성의 취업 역량강화 사업 운영, 다문화 자조 모임 사업 지원 「늘숨BAN」 운영, 다문화가족 문화체험 사업 운영 등
- 소요예산 : 270백만원

2024년 사업성과

- 다문화가족지원센터 운영 : 다문화가족자녀 기초학습지원(639회/1,951명), 다문화가족 교류소통 공간 운영(260회/2,292명), 결혼이민자 정착단계별 지원 패키지(6회/32명), 다문화 인식개선 캠페인(14회/15,211명), 다문화가족 자녀 교육활동비(4회/176명)
- 다문화가족지원센터 특성화사업 : 방문교육서비스(1,114회/1,114명), 언어발달 지원사업(709회/726명), 통번역서비스(3,591회/3,591명), 이중언어 교육지원사업(321회/2,643명), 결혼이민자 역량강화지원(539회/4,266명)
- 다문화가족 및 외국인지원 사업 : 한국어교실 운영 지원(192회/1,230명), 다문화 이해 교육사업(49회/829명), 결혼이주여성 취업 역량강화 사업 「취업, 꿈에 두드림」 운영(64회/560명), 다문화가족 자조 모임(늘숨반) 사업(26회/274명), 다문화가족 문화체험 사업(1회/71명)

아동·청소년의 수호천사! 노원

노원형 돌봄 '아이휴센터' 조성 및 운영

지역사회 중심의 틈새 없는 초등
돌봄 전면 확대로 돌봄 사각지대를
해소하고, 맞벌이 가정 등의 일과
가정의 양립을 지원합니다.



- 사업내용 : 아파트 임차, 공공시설 신축 및 유휴공간 활용하여 돌봄 공간 조성 및 수요자 중심의 맞춤형 돌봄서비스 제공

- 현 황

추진년도	계	2018	2019	2020	2021	2023	2024
설치개소	29	2	13	9	3	1	1
아이휴 센터	일반형 (66㎡이상)	25	2	13	7	2	1
	융합형 (210㎡이상)	4	-	-	2	1	1

- 아이휴센터 신규 및 이전 조성

- 신규 조성 : 상계3.4동 융합형 아이휴센터(28호점), 지상 2층/211.4㎡/융합형(정원 30명)

※ 공간 구성(사무실, 활동실, 학습실, 조리실, 아동식당 등)

- 이전 조성 : 산마루 아이휴센터(11호점), 지상1층/68㎡/일반형(정원 20명)

※ 공간 구성(사무실, 활동실, 학습실 등)

- 수요자 맞춤형 돌봄 서비스 운영

- 장거리 출퇴근 등으로 발생하는 초등학생 자녀의 돌봄 공백 해소를 위해 토요일(융합형 4개소) 및 아침돌봄(일반형 1개소) 운영

- 밥상돌봄 아동식당 운영

- 건강한 식사 지원을 위해 융합형 아이휴센터 4개소 내 '밥상돌봄' 아동식당 운영 (외부아동 : 센터별 10명 이내)

- 맞벌이 및 한부모 가정 등 부모님들이 직장 출근으로 방과후 끼니를 해결하기 어려운 아동들을 위해 '밥상돌봄 천원 아동식당'을 운영하여 아동들이 기존보다 저렴하고 건강한 한 끼 식사를 해결하여 아동 결식 대안으로써의 역할 수행

- 소요예산 : 7,281백만원

2024년 사업성과

• 아이휴센터 29개소 운영

연번	시설명	동명	정원(명)	운영시기	비고	연번	시설명	동명	정원(명)	운영시기	비고
1	월계문화	월계1동	20	2018.07.	공공시설	16	상계다락	상계5동	25	2020.03.	공공시설
2	상계10단지	상계8동	20	2018.10.	아파트	17	상계6단지	상계6.7동	35	2020.04.	아파트
3	상계5간촌	상계5동	28	2019.01.	단독주택	18	상계1단지	상계6.7동	25	2020.06.	아파트
4	달빛마실	월계1동	20	2019.04.	공공시설	19	중계무지개	중계2.3동	21	2020.06.	아파트
5	상계3단지	상계6.7동	23	2019.05.	아파트	20	상계두산융합형	상계1동	40	2020.04.	아파트관리동
6	공릉태강	공릉2동	20	2019.06.	아파트	21	상계12단지	상계9동	21	2020.07.	아파트
7	하계극동	하계2동	25	2019.07.	아파트	22	상계보람2단지	상계9동	21	2020.10.	아파트
8	월계그랑빌	월계3동	24	2019.08.	아파트	23	노원융합형	상계6.7동	40	2020.10.	공공시설
9	상계7단지	상계10동	20	2019.09.	아파트	24	공릉비전	공릉2동	23	2020.12.	아파트
10	공릉라이프	공릉1동	23	2019.10.	아파트관리동	25	하계어울림융합형	하계1동	40	2021.12.	공공시설
11	산마루	중계본동	20	2019.11.	아파트	26	중계온마을	중계4동	30	2022.02.	공공시설
12	은빛1단지	상계1동	21	2019.12.	아파트	27	중계청구3차	중계1동	26	2022.01.	아파트
13	월계극동	월계2동	28	2019.12.	아파트	28	상계3.4동융합형	상계3.4동	30	2024.12.	공공시설
14	상계15단지	상계8동	28	2020.01.	아파트	29	공릉태릉우성	공릉2동	20	2023.12.	아파트
15	상계동아불암	상계3.4동	32	2020.01.	아파트						

- 온종일돌봄위원회 운영 : 대면회의 1회, 서면회의 4회(임시회의 1회)
- 마을돌봄협의회 운영 : 초등돌봄교실 등 총 90여개 돌봄시설 종사자 및 유관기관 참여(연 2회)
- 밥상돌봄 아동식당운영 : 31,515식(정기돌봄, 일시돌봄포함)

아픈아이 돌봄서비스 지원사업

맞벌이 등으로 인해 아이가 아파도 적절한 돌봄이 어려운 보호자를 대신해서 돌봄센터 조성, 병원동행 및 병상돌봄 서비스를 제공함으로써 부모의 안심과 아동의 안전을 위한 맞춤형 돌봄체계를 구축합니다.

- 대상 : 4세(48개월)~초등학생
- 내용 : 병상돌봄 + 병원동행서비스 + 아동심터
 - 맞벌이 등 돌봄취약 계층 자녀의 병원동행에 어려움을 겪는 부모를 대신하여 한아픽업, 병원동행, 약 복용 지도, 귀가, 피드백까지 무료 제공
 - 학교, 방과 후 활동 등 돌봄이 어려운 아동이 안전하게 보호받을 수 있도록 아픈아이 돌봄센터를 조성하여 공간 및 프로그램 제공
 - [병상돌봄서비스 : 간호 인력 상주, 병상 구비(6개), 돌봄 콘텐츠 제공
병원동행서비스 : 일반검진, 정기검진 등을 포함한 병원진료 전 과정 동행
- 소요예산 : 117백만원

2024년 사업성과

- 운영인력 : 기간제근로자 채용(환아돌봄사 5인, 센터장제외)
- 누적회원수 및 서비스이용현황 : 3,130명 / 1,880건

아동·청소년 친화도시 조성 및 활성화

아동이 생애주기에서 가장 행복한 시기로 아동기를 누리고 체감할 수 있도록 아동·청소년친화적 환경을 조성하고, 유엔아동권리협약 기본 정신의 이행과 실현을 통해 유니세프 아동친화도시 조성에 기여합니다.

- 사업내용
 - 유엔 아동권리협약 기본원칙 이행
 - 아동 최상의 이익원칙을 실현할 수 있는 행정 및 지역사회 기반 구축
 - 마을단위에서 온전한 아동·청소년 권리 실현
 - 아동·청소년이 주도하는 다양한 활동 및 규정 참여권 실현
- 소요예산 : 69백만원

2024년 사업성과

- 아동권리 옴부즈퍼슨 및 모니터링단 운영
 - 아동권리 침해사례 발굴 및 조사, 옹호활동 및 제도개선 등
- 아동권리 교육 및 아동친화도시 홍보 등을 통한 아동권리 감수성 향상 및 인식 개선
- 아동·청소년친화도시 추진위원회 운영 : 정기회의(심의) 1회
- 아동청소년 참여 기구 및 활동
 - ① 아동·청소년 의회 : 실제 의회의 운영방식을 토대로 교육 및 정기회의를 추진하여 정책(조례) 안 도출 및 아동·청소년의 민주시민 기본소양 증진
 - 아동·청소년의원 18명/정기회의 및 상임위 회의 6회
 - ② 아동·청소년 참여위원회 : 아동·청소년이 직접 정책·사업을 제안하고 의견 제시
 - 아동·청소년 참여위원 22명 / 정기회의 및 임시회의 6회
- 아동보호구역 지정·운영 : 아동안전보호인력(10명) 배치 운영으로 아동보호구역·통학로·놀이터·공원 주변 순찰 등 범죄예방활동

노원구 아동복지관 운영

아동청소년의 건강한 성장을 돕기 위한 놀이, 휴식, 교육 및 상담소를 운영하고 취약계층 아동청소년 지원을 위한 민·관협력 아동복지 협력체계를 운영합니다.

- 위 치 : 노원로 331(중계동, 목련아파트 단지 내)
- 규 모 : 지하 1층 / 지상 4층(연면적 912㎡)
- 주요시설 : 공공상담소, 초등학생전용 놀이문화공간, 청소년아지트, 노원교육복지센터, 대안교육기관, 도서관, 카페
- 소요예산 : 151백만원

2024년 사업성과

- 출입자 수 : 총 57,141명(월 평균 4,762명 방문)
- 공공상담소 상담횟수 : 1,181회(모래놀이 598회, 상담 541회, 프로그램 42회)
- 아동전용 놀이문화공간 '네모' 이용자 : 11,092명(아동 94%, 보호자 97% 만족)
- 자원봉사자 실인원 : 120명(아동전용놀이문화공간, 카페 등 봉사)
- 아동복지관 운영을 위한 협의회 : 23회

드림스타트 운영

취약계층 아동에게 맞춤형 통합 서비스를 제공하여 아동의 건강한 성장과 발달을 도모하고 공평한 출발 기회를 보장합니다.

- 위 치 : 노해로 437(상계동), 노원구청 5층 아동청소년과
- 대 상 : 0세~12세 이하(초등학생 이하) 취약계층 아동 및 가족, 임산부
- 내 용 : 아동통합사례관리 및 아동발달영역에 기초한 맞춤형 통합서비스 제공
- 소요예산 : 449백만원

2024년 사업성과

- 아동통합사례관리 실시 : 신규선정 38명 / 종결 55명 / 진행중 202명
- 아동발달영역별 서비스 : 필수서비스(11종), 맞춤서비스(12종), 예방서비스(4종)
- 가족관계 증진 행사 등 : 가족소풍, 가족의 밤, 부모힐링의 날, 졸업여행 등

노원구 아동보호전문 기관 운영

아동학대를 예방하고 아동이 안전하게 존중받는 환경 속에서 성장할 수 있도록 학대피해아동과 그 가족에 대한 전문적인 아동보호서비스를 제공합니다.

- 위 치 : 노해로 437(상계동), 노원구청 5층
- 대 상 : 성인으로부터 학대를 받아 보호가 필요한 18세미만의 아동, 학대행위자, 부모 및 가족, 아동학대 신고의무자 및 일반인
- 내 용 : 아동학대 신고·접수, 아동학대 현장조사, 사례관리 및 심리치료, 2025년도 방문형가정회복사업 실시 30가구 이상 선정 심층사례관리 실시 등
- 소요예산 : 467백만원

2024년 사업성과

- 방문형 대상 심리검사 및 심리치료 등 571회, 실무자역량강화교육 32회 141명
- 슈퍼비전 및 자문 8회, 지역네트워크사업(통합사례회의, 간담회 등) 22회
- 아동학대 예방의 날 홍보 캠페인
 - 노원경찰서, 아동보호 위원회, 아동보호전문기관 50여명 참석

노해 청소년 체육시설 운영

노해체육공원 내 청소년체육시설을 운영하여 청소년 및 지역주민에게 다양한 체육활동을 제공함으로써 건강증진·여가선용에 기여합니다.

- 위 치 : 노원로 22길 1
- 대 상 : 아동·청소년 및 지역 주민
- 규 모
 - 농구장 1,260㎡[3면], 풋살장 1,600㎡[2면], 다목적구장 792㎡[2면]
 - 노원 X-TOP 2,000㎡[스트리트·트랜지션·보울]
- 내 용
 - 청소년 체육시설, 노원 X-TOP(X게임장) 운영 및 시설 유지, 보수 관리
 - 익스트림스포츠 강습 운영 및 대회 추진
- 기 간 : 2025. 1. 1.~2025. 12. 31.
- 소요예산 : 327백만원

2024년 사업성과

• 노해청소년체육시설 운영

(단위 : 명)

시설명	9월	10월	11월	12월	누적
노원 X-TOP	미운영	175	5,684	931	6,790
농구장	2,800	3,700	4,200	4,097	14,797
풋살장	3,524	4,439	4,800	4,450	17,213
다목적구장	700	1,300	1,375	954	4,329
합계	7,024	9,614	16,059	10,432	43,129

- 2024. 11. : 노해체육공원&청소년아지트 마당 개장식 개최



청소년 아지트 운영

청소년이 맘 놓고 쉴 수 있고, 자신의 끼를 발휘할 수 있는 청소년공간에서 청소년 활동을 지원하여 청소년들이 건강하고 행복하게 성장할 수 있도록 지원합니다.

- 현 황 : 8개소

시 설 명	위 치
엔터아지트	광운로3길 5(월계동), 3층
인덕 미트업	초안산로 11-1(월계동), 지하(인덕지하보도)
한내 미트온	마들로 86(월계동), 한내근린공원 북측
마당	노원로22길 1(중계동), 노해체육공원
오락실	노원로 331(중계동), 노원아동복지관 2층
중계온 차오름	한글비석로 371(중계동), 중계온마을센터 나동 3층
하쿠나마타타	덕릉로 859(상계동), 상계3.4동 주민센터 3층
끌림	노해로 502(상계동), 상상이룸센터 4층(KT신관)

- 내 용 : 청소년 휴식·놀이·먹거리 공간운영, 동아리 활동, 창의활동 등
- 소요예산 : 539백만원

2024년 사업성과

- 청소년아지트 1개소 신규 개관 : 노해청소년아지트 마당(2024. 11월)
- 1개소 운영성과 평가 및 재위탁기관 선정 : 중계온 차오름

청소년 진로직업체험 지원

청소년 스스로 자신의 소질과 적성을 탐색하고 미래를 설계할 수 있도록 청소년시설 등을 통한 체험 중심 진로 교육을 강화하여 다양한 진로직업체험을 지원합니다.

<상상이룸센터>

- 위 치 : 노해로 502(상계동), 4층
- 규 모 : 유튜브스튜디오, 멀티실, 창작실 3, 동아리실 2, 청소년아지트
- 내 용 : 초·중·고 직업체험 프로그램 운영
- 기 간 : 2025. 1.~2025. 12.
- 소요예산 : 435백만원(구비272백만원, 교육청163백만원)

<시립노원청소년미래진로센터>

- 위 치 : 노원로16길 16(하계동)
- 규 모 : 지하1층~3층, 드론랩, 자율주행체험관, 로봇스페이스, IoT스페이스 등
- 내 용 : 초·중·고 진로탐색 체험형 및 심화형 프로그램 운영
- 기 간 : 2025. 1.~2025. 12.
- 소요예산 : 30백만원

2024년 사업성과

- 상상이룸센터
 - 학교연계진로체험사업(청진기, 진로워크캠프 등) : 30,786명
 - 지역 진로지원사업(청소년기자단, 청아장, 소외계층 사업) : 16,959명
 - 지역사회 네트워크, 인프라 구축활동(교사협의회 등) : 8,131명
- 시립노원청소년미래진로센터
 - 청소년 미래인재육성을 위한 「노원퓨처로드사업」 : 노원구 25개 중학교 1학년 4,135명 체험형 프로그램 지원(AR머지큐브, 게이미피케이션 코딩 게임, 탱크로봇 조종, 알파미니, IoT 센서모듈을 이용한 작품 제작, AR/VR 장비 체험, 3D펜을 이용한 2D 작품 제작, 워크 태블릿을 이용한 드로잉 체험, 드론 조종 실습) 및 노원구 7개 고등학교 665명 참여

청소년안전망통합지원센터 운영

전국 최초로 설립된 노원구청소년 안전망통합지원센터는 구청·경찰·교육청·민간이 협력하여 청소년 중심의 원스톱 지원체계를 구축하여 위기청소년 비행 예방과 건강한 성장을 지원합니다.

- 위치 : 상계로23길 17(상계동, 원터행복발전소 1층)
- 규모 : 129.3㎡
- 대상 : 고위기청소년 및 부모
- 내용 : 위기청소년 사례관리, 맞춤형연계, 긴급지원, 선도프로그램 운영 등
- 소요예산 : 132백만원

2024년 사업성과

- 위기청소년 안전망구축 및 통합사례회의 운영 42회
- 위기청소년 사례관리 및 서비스 연계

구분	사례대상자	서비스 지원대상자				
		계	상담 및 정서지원	생활·활동지원	의료지원	교육 및 자립
인원	212명	1,555명	392명	912명	16명	235명

- 노원경찰서 선도프로그램 『희망동행교실』 운영 : 8회 97명
- 맞춤형 서비스지원 : 심리검사비, 상담비, 의료비 등 28명 12,000천원
- 청소년 사회심리적 외상 지원을 위한 『긴급대응체계』 운영 : 4회



노원구 청소년상담복지센터 및 대안교육 위탁교육기관 운영

학업중단을 예방하고 위기청소년의 자립을 위해 청소년통합지원체계를 구축 운영합니다.

- 노원구청소년상담복지센터
 - 위 치 : 수락산로 212-19 (지하1층/지상4층)
 - 사업내용 : 학업중단 예방사업, 청소년 상담사업, 위기청소년 조기발굴 및 사례관리, 청소년안전망통합지원센터 운영 지원, 학교 밖 청소년 지원사업
- 대안교육 위탁교육기관

학교명	시설장	위치	직원수	학생수	운영기관
나우학교	김진선	수락산로 212-19 4층	5	25	노원구청소년상담복지센터
참좋은학교	김경태	동일로 245길56	2	15	북부종합사회복지관
예름예술학교	김수완	동일로250길 44-47(2,3층)	6	49	(사)디티에스행복돌고나

- 소요예산 : 1,581백만원

2024년 사업성과

- 노원구청소년상담복지센터 운영
 - 서비스별 제공 내용 (단위 : 건)

계	상담 및 심리 지원	건강지원	생활지원	교육지원	자립지원	활동지원
21,616	21,121	7	437	22	1	28

- 대안교육 위탁교육기관 추진현황 : 3개교 7개 학급 (91명) (단위 : 명)

학교명	학년	정원	현원	소계		1학년		2학년 (초5학년)		3학년 (초6학년)	
				남	여	남	여	남	여	남	여
나우학교	중학교	15	11		11	-	-	-	5	-	6
	고등1~2학년	10	12	5	7	-	6	5	1	-	-
	고등3학년	10	4	2	2	-	-	-	-	2	2
참좋은학교	고등학교	15	15	4	11	1	5	1	5	2	1
예름예술 학교	초등학교	11	9	1	8	-	-	0	3	1	5
	중학교	24	21	14	7	2	2	8	1	4	4
	고등학교	20	19	8	11	4	3	2	3	2	5

청소년성상담센터 운영

관내 아동, 청소년 성적 고민 상담을 통해 성에 대한 대응력을 높이고 올바른 성가치관을 정립하여 타인의 권리와 평등관계를 중시하는 성적 주체로 청소년이 성장할 수 있도록 성권리 보호 및 증진에 기여하고자 합니다.

- 위 치 : 한글비석로 371 중계온마을센터 3층
- 대 상 : 아동, 청소년, 양육자 및 의뢰기관
- 내 용 : 청소년 성상담, 양육자·청소년기관 종사자 성 인권교육 및 컨설팅 등
- 규 모 : 사무실, 전화상담실, 상담실 2개
- 소요예산 : 196백만원

2024년 사업성과

- 전체 이용자 : 13,750명
- 지원서비스 현황

(단위 : 건)

합 계	아동·청소년 성 상담 실적						학교·아동청소년기관 실적				
	소계	전화	개인	집단	문자	이메일	소계	성인권 교육	슈퍼비전	컨설팅	사례 회의
2,914	2,631	1,228	831	320	247	5	283	156	9	21	97

- 디지털성폭력예방교육 : 157건(4,924명 교육)
- 기관방문 및 홍보 : 101건
- 청소년포대상담지기 모임 : 18건(153명)



영유아전용 학대피해 아동 보호시설 운영

아동학대 피해를 받은 영유아 아동에게 양육서비스, 보호와 치료 등을 제공하여 심신의 회복과 가정으로의 복귀를 지원합니다.

- 시 설 명 : 다예(다예뿐아이)
- 대 상 : 7세 이하의 학대피해아동 및 양육상황의 변화로 일시적으로 보호가 필요한 요보호아동
- 내 용 : 피해아동보호 및 숙식제공, 피해아동 생활지원, 상담 및 치료 등
- 입소정원 : 7명
- 규 모 : 심리치료실, 아동방 2개, 직원방 1개, 화장실 2개
- 소요예산 : 333백만원

2024년 사업성과

- 2024년 입·퇴소 현황 : 입소 9명 / 퇴소 7명. 현재 입소 아동 3명

학대 피해 아동쉼터 운영

아동학대 피해를 받은 6세 이상 18세 이하의 여성청소년에게 양육 서비스, 보호와 치료 등을 제공하여 심신의 회복과 가정으로의 복귀를 지원합니다.

- 시 설 명 : OU(Only yoU)
- 대 상 : 아동학대 피해를 받은 6세이상 18세 이하의 여성청소년
- 내 용 : 피해아동보호 및 숙식제공, 피해아동 생활지원, 상담 및 치료 등
- 규 모 : 심리치료실, 아동방 2개, 직원방 1개, 화장실 2개
- 입소정원 : 6명
- 소요예산 : 345백만원

2024년 사업성과

- 보호조치 아동 총 44명 중 29명 원가정 복귀 및 13명 그룹홈 등 시설 전원
- 2024년 입·퇴소 현황 : 입소 8명 / 퇴소 7명. 현재 입소 아동 2명

보호아동 및 자립준비 청년 자립지원사업

관내 보호아동 및 자립준비청년(보호종료아동)의 자립을 돕기 위한 통합 지원 사업을 통해 자립을 준비하는 청년의 사회·경제·정서·심리적 어려움을 최소화하고 안정적으로 사회에 정착할 수 있도록 돕고자 합니다.

[보호종료아동 자립정착금 지급]

- 대 상 : 관내 가정·양육시설 보호종료아동
- 내 용 : 2백만원(인 / 1회)
- 소요예산 : 4백만원 (1인/200만원/2명)

[『언제든 기댈 수 있는 어른』]

- 대 상 : 보호대상아동 및 전문멘토 총 30명 내외
- 내 용 : 전문멘토 1:1연계를 통한 정서, 심리적 지원 및 모니터링
- 소요예산 : 6백만원

[프로그램 연계 및 의료비 등 서비스 지원]

- 대 상 : 보호·자립준비청년 대상 아동
- 내 용 : 맞춤형 심리·정서적 사례관리 활성화와 전문 상담 연계
- 소요예산 : 15백만원

2024년 사업성과

- 2024년 자립정착금 지원(2명)
 - 시설퇴소아동에서 가정위탁 보호종료아동까지 대상 확대
 - 시설 퇴소아동(1명) 2,000천원 / 가정위탁아동(1명) 2,000천원 지급
- 노원구 보호·자립준비청년 지원
 - 전문멘토 ‘언제든 기댈 수 있는 어른’ 15팀 30명 지원
 - 프로그램 연계 및 의료비 등 서비스 지원 총 93명 지원
- 노원구 보호·자립준비청년 자립 지원
 - 필요할 때 ‘언제든 두드려요 노원’ 문화활동비 : 15명 총 7,000천원 지원
 - 자격 취득비 및 학원비 지원 : 15명 총 12,000천원 지급
 - 심리정서와 의료비(문신제거 시술비) 지원 : 3명 총 7,000천원 지원
 - 취업지원을 위한 기업(관) 방문 지원 10명 : cj 도너스 캠프, 한국자산관리공사

청년의 꿈을 응원하는 노원

미취업청년 어학· 자격증 응시료 지원사업

노원구 미취업청년들에게 취업에 필요한 자격증 응시료를 지원하여 취업 경쟁력을 향상시키고, 청년들의 경제적 부담을 완화하여 구직활동을 촉진하고자 합니다.

- 대 상 : 노원구 거주 19~39세 미취업 청년 400명
- 내 용
 - 미취업청년 어학, 한국사, 국가자격증 시험 응시료 지원
 - 당해연도에 응시한 시험에 한하여 연 1회, 1인당 최대 100,000원
- 방 법 : 응시 확인 후 응시료 실비를 노원사랑상품권(서울페이)로 환급
- 소요예산 : 41백만원

청년 일삶센터 운영

미취업 청년에게 다양한 일경험 기회를 제공하여 청년의 사회진출 능력 향상을 도모합니다.

- 대 상 : 노원구 거주 청년
- 위 치 : 동일로 192길 74, 우은빌딩 8층 (공릉동)
- 내 용
 - 미취업 청년의 일경험 지원
 - 취업취약 청년 맞춤형 취업역량 강화교육, 청년도전지원사업
 - 고립은둔청년 사회화 지원 및 1인가구 청년 삶의 질 향상프로그램 운영
- 소요예산 : 395백만원

2024년 사업성과

- 미취업 청년 일경험 89명 지원, 사업장 60개소 연계
- 구직단념청년 청년도전지원사업 103명 지원
- 취약청년 역량강화교육(반려동물수제간식, 비건제과) 20명 지원
- 1인청년 '소분한 혼밥' 8회, '동네반상회' 7회 운영
- 고립은둔청년 사회화지원 '느슨한 컴퍼니' 50명 지원



청년 창업센터 조성

창업준비 청년을 위한 전문적 창업종합서비스 제공기관을 조성하고 관련 프로그램을 운영하여 청년 창업가의 성공적인 자립을 지원하고자 합니다.

- 대 상 : 노원구 39세 이하 청년(예비 창업가)
- 위 치 : 동일로173가길 91, 93(공릉동 571-14, 571-17)
- 규 모 : 부지 377.2㎡, 최대 연면적 1,089㎡(지하 1층/지상 6층)
- 구 성 : 스타트업 입주공간, 창업 교육실, 상담실 등
- 내 용
 - 청년 (예비) 창업가를 위한 창업지원센터 조성
 - 전문적인 창업 교육 및 컨설팅 프로그램 진행
- 소요예산 : 10,355백만원

2024년 사업성과

- 부지 추가매입(공릉동 571-14)
- 지반조사 및 측량 등 사전절차 진행

청년 창업지원 사업

관내 공공기관의 유휴공간 및 민간상가를 임대하여 청년 창업공간으로 조성하고 청년에게 점포운영의 기회를 제공하여 청년의 창업역량 강화 및 일자리 확보에 기여하고자 합니다.

- 대 상 : 창업을 희망하는 19~39세 청년
(노원구 외 거주자는 선정 6개월 이내 노원구로 주소 이전)
- 내 용
 - 공공기관, 관내 유휴공간 및 민간상가에 청년가게 조성 및 청년운영자 선발
 - 민간상가형 임대료 지원(보증금, 임대료), 공공기관형 사용료 50%감면
 - 창업절차, 세무교육 등 창업 기본교육, 전문가 컨설팅·멘토링 지원
- 소요예산 : 106백만원

2024년 사업성과

- 노원 청년가게 운영 : 15개소
 - 카페(3), 도자기공방, 청년문화공간, 캘리그라피&모루인형 공방, 섬유공예 공방, 플라워샵, 푸드트럭(2), 헌책방, 체형교정센터, 여성의류판매점, 파티용품샵, 비건베이킹 공방
- 청년 창업가 양성 : 15명

노원구 청년 일자리센터 운영

취업(이직)을 준비하는 청년들을 위한 전문적인 취업종합서비스 제공 기관을 운영하여 청년들의 취업역량 강화 및 성공적인 취업을 지원하고자 합니다.

- 대 상 : 서울시 거주 또는 생활근거지가 있는 19~39세 청년
- 위 치 : 동일로 1405, 9층(KB금융노원플라자, 노원역 6번 출구)
- 규 모 : 150.34㎡
- 내 용
 - 노원교통 요충지인 노원역에 민간상가를 임대하여 청년일자리센터 조성·운영
 - 취업상담, 멘토링, 취업특강 등 청년구직자를 위한 취업지원 종합프로그램 운영
 - 스터디 공간, 면접의상 대여실, 면접사진 촬영실 등 운영
- 소요예산 : 448백만원

2024년 사업성과

- 취업상담 : 776건 진행 / 738명 참여
- 취업교육 : 46회 진행 / 336명 참여
- 취업지원서비스 : 1,026회 진행 / 1,444명 참여
- 지역특화 : 27회 진행 / 580명 참여
- 공간이용 : 14,200명

서울청년센터 노원 운영

청년들의 생활권을 기반으로 청년 수요에 맞는 실질적 지원을 제공하고, 청년들의 삶의 질 향상 등 청년의 삶 전반을 아우르는 종합적 청년 지원체계를 구축하고자 합니다.

- 대 상 : 노원지역 청년(19~39세)
- 위 치 : 동일로 1405(상계동, KB국민은행 금융타워 9층)
- 규 모 : 전용면적 331.1㎡
- 주요시설 : 상담실, 온라인 면접실, VR모의면접실, 워크숍룸, 회의실
- 사업내용
 - 종합상담 : 청년의 상황, 욕구를 파악하여 종합정보 제공 및 자원연계
 - 정보집적 및 제공 : 청년이 필요한 정보에 보다 빠르고 쉽게 접근할 수 있도록 지원
 - 청년커뮤니티 운영 : 청년 간 사회적관계망 형성으로 활력제고 및 심리적 고립감 해소
 - 청년공간운영 및 홍보 : 온 / 오프라인 홍보 및 청년욕구에 맞는 다양한 편의시설 제공
 - 청년자립지원 : 청년들의 생활주기에 맞는 '주거', '금융', '생활지원' 키워드를 주제로 강의, 컨설팅 등 주제별 다양한 방법으로 청년의 자립을 지원
- 소요예산 : 485백만원

2024년 사업성과

- 이용인원 : 47,047명
 - 상담오랑, 두시티톡 등 종합상담 348회, 청년자립지원 청동이 같이서기 28회
 - 동아리, 원데이클래스 등 커뮤니티프로그램 401회

노원 청년정책 거버넌스 센터 운영 (청년정책 네트워크)

관내 청년이 구정 참여 활동을
종합적으로 참여·실행하도록 지원
하여 청년 중심의 의제 발굴과 정책
제안 수렴으로 민·관 협치를
실현하고자 합니다.

- 대 상 : 노원구 거주 혹은 활동 청년 (19~39세)
- 내 용
 - 청년정책 네트워크 운영
 - 노원구 정책 모니터링 및 청년정책 제안 활동
 - 청년 교류 활동 등 청년 관계형성 프로그램 운영
 - 청년참여예산 운영
 - 청년자율예산제 사업 실행(동그라미 활동단 <품>, 노원 청년 상생레슨 프로젝트)
 - 청년정책 정보 뉴스레터 운영
 - 고용노동부 청년성장프로젝트 공모사업(선정) 운영
 - 지역 청년 발굴 및 유기적 관계 형성 등
- 사업기간 : 2025. 1.~12.
- 소요예산 : 60백만원

2024년 사업성과

- 청년위원 71명 참여
- 5개 분과 운영
 - 기후환경+인권, 금융+창업, 마음돌봄+주거, 성장+도전경험, 문화복지+지역활력
- 구청장 간담회 정책 제안 : 각 분과당 1개의 정책, 총 5개의 정책 제안
- 노원형 청년자율예산제 도입 및 제안 사업 3개 예산 편성
 - 동그라미 활동단 <품>, 노원 청년 상생레슨 프로젝트, 노원 청년 생활금융클래스
- 청년포럼 2회 개최 : 수요조사 248명 참여, 포럼 64명 참여
- 노원 청년 참여예산 : 6팀 선발, 사업 참여인원 총 1,112명
- 청년정책 뉴스레터 6회 발송



노원 청년공유오피스 청년도약 운영

시세보다 저렴한 임대료로 창업 부담을 줄여 다양한 청년창업가를 육성하고, 입주 청년들간 네트워크를 활성화하여 지속가능한 청년 생태계를 조성합니다.

- 대상 : 19~39세의 (예비)청년창업가 및 청년기업 등
- 위치 : 상계로 193-25(상계동), 4층 2호
- 내용
 - 유휴공간에 공유오피스를 조성하여 (예비)청년창업가에게 시세보다 저렴한 임대료로 업무공간(개별사무실, 공용회의실 등) 제공
 - 입주 청년창업가 네트워크 형성 등
- 기간 : 2025. 1. 1.~2025. 12. 31.
- 소요예산 : 19백만원

2024년 사업성과

- 청년공유오피스 입주사 수 : 3개사(만실)
 - 입주기간 연장 : 1개사(사무실B) / 신규입주 : 2개사(사무실A, C)
- 2024년 하반기 청년공유오피스 입주창업가 네트워킹 간담회 개최 : 2024. 9월
- 청년도약 입주사 소통 채널을 통한 입주창업가 간 상시 네트워킹 활성화

노원 청년공유센터 청년공감 운영

청년을 위한 물품 대여 및 공간·재능 공유를 할 수 있는 청년공유센터를 운영하여 청년들의 공유가치를 실현하고 소통을 활성화합니다.

- 위치 : 동일로 1676(상계동), 한사랑메디컬빌딩 3층
- 규모 : 166.06m²(약 50평)
- 대상 : 노원구 거주 또는 생활근거지가 있는 19~39세 청년
- 내용
 - 미디어, 캠핑, 각종 생활용품 등 청년 맞춤 물품 대여
 - 공유주방, 교육실 등 공유공간 대관 및 재능공유 프로그램 운영
 - 청년들의 휴식 활동이 가능한 라운지(커뮤니티실) 운영, 청년 교류 활동 지원
- 소요예산 : 98백만원

2024년 사업성과

- 물품대여 및 재능공유프로그램 등 운영
 - 캠핑용품, 미디어용품, 생활용품 등 물품대여 518건, 공간 대관 40건
 - 경제 개념 클래스, 퍼스널 컬러진단, 면접 스피치 특강 등 재능공유 프로그램 53건 운영(254명 참여)

노원 청년문화살롱 (문화예술네트워크) 운영

지역 내 청년 문화예술인을 발굴하여 전시 등 예술 활동 기회를 제공하고 청년 문화 예술 생태계 조성 기반을 마련합니다.

- 위 치 : 공릉로51길 20(공릉동), 지하 1층
- 규 모 : 213.3m²(약 64평)
- 대 상 : 노원구 거주 또는 생활근거지가 있는 19~39세 청년
- 내 용
 - 청년 예술인 발굴 및 육성(교육 및 활동 지원 등)
 - 청년 예술인 네트워크 구성 및 운영
 - 공모 전시 등 청년 예술가들의 예술 작품 전시 정기 운영
- 소요예산 : 146백만원

2024년 사업성과

- 마티네 클래스(예술 일반/융합), 문학, 전시 및 문화예술 교육 등 프로그램 14건 운영, 총 1,900여명 센터 방문 및 참여



노원구 도전숙 운영

청년창업자에게 맞춤형 공공임대 주택을 공급하여 노원구로의 청년 창업자 유입 및 정주여건의 기반을 마련하도록 돕습니다.

- 대 상 : 만19세~39세의 청년 창업자, 사회적경제기업종사자, 문화예술인, 사회복지·청년·청소년 시설 종사자
- 내 용 : 공릉로 일대 37세대 창업지원 청년공공임대주택 '노원구 도전숙' 운영
- 소요예산 : 1백만원

2024년 사업성과

- 도전숙 37세대 운영(SH공사)
 - 노원구 공릉로58 마길 19, 가동(하계동, 다원하이빌) [19세대]
 - 노원구 공릉로58 바길 28-2, 나동(하계동, 다원하이빌) [18세대]
- 도전숙 입주자 모집 및 공용물품 지원 등

캠퍼스타운 조성 사업

광운대학교 캠퍼스타운 사업단과 함께 대학의 인적·물적 자산을 활용하여 지역사회와 연계를 통한 청년창업 및 지역경제 활성화에 기여하고자 합니다.

- 참여대학 : 광운대학교
- 대 상 : 청년 (예비)창업자, 주민·소상공인 등
- 방 법 : 캠퍼스타운 입주기업으로 선발된 기업에 창업지원 프로그램·멘토링 제공
- 내 용
 - 입주공간, 사업화지원금 제공
 - 창업 멘토링, 사업 고도화, 투자유치 등 창업지원 프로그램 운영
- 기 간 : 2025. 1.~2025. 12.
- 소요예산 : 1,250백만원

2024년 사업성과

(광운대)

- 39팀 창업기업 입주, 스파크랩 연계 글로벌 K, 동북권 서밋, 청년창업축제 참여
- 스펙업멘토링(66회), 투자유치 지원(유치액:6억) 등 16개 창업 프로그램 운영

(삼육대·서울여대)

- 경춘선 프리마켓 “추추마켓” 운영(4회), 건강걷기(5월)·제로웨이스트 워크샵(9월) 개최
- 도시농부학교(53명), 디자인아카데미(86명) 등 8개 프로그램 운영
- ※ 삼육대·서울여대 캠퍼스타운 사업은 2024년 종료

역세권 청년주택 건립

역세권에 청년 및 신혼부부의 주거안정을 위한 임대주택을 공급하여 대학생·사회초년생·신혼부부 등의 주거난 해소에 기여하고자 합니다

• 사업개요

연번	위치	사업규모		추진단계	준공예정시기
1	상계동 1049-71	지하4층 / 23층	443세대	공사중	`25.상반기
2	상계동 690	지하4층 / 23층	299세대	공사중	`25.하반기
3	월계동 410-3	지하3층 / 14층	275세대	공사중	`25.상반기
4	월계동 390-35	지하5층 / 13층	103세대	착공예정 (25년 상반기)	`26.하반기

2024년 사업성과

- 2024. 10. 15. : 공릉동 684-41 준공(지하2층 / 15층, 100세대)

어르신친화도시 노원

대상포진 예방접종사업

노년기에 발병률이 높은 대상포진 예방접종을 지원하여 질병 발생에 따른 경제적 부담을 경감하고 구민의 건강증진에 기여합니다.

- 대상 : 노원구 6개월 이상 거주, 대상포진 접종 이력이 없는 65세 이상 구민
- 내용 : 대상포진 백신(생백신, 사백신) 선택접종 1회 지원
- 접종장소 : 관내 지정의료기관 211개소
- 접종기간 : 연중
- 소요예산 : 824백만원

2024년 사업성과

- 서울시 최초 65세 이상 어르신 대상포진 전액 무료 시행
- 65세 이상 어르신 100,467명 중 56,968명(56.7%) 접종완료
- 접종 편의성 향상을 위해 권역별 위탁의료기관 201개소 계약체결 및 현장점검 실시

노원형 어르신일자리 사업

소득에 상관없이 일할 의욕과 능력이 있는 어르신에게 적합한 일자리를 제공하여 365일 깨끗한 노원 조성 및 건강한 노후생활을 지원하고자 합니다.

- 대상 : 60세 이상 노원구 거주 어르신(소득 무관)
- 인원 : 600명
- 내용 : 동네 뒷골목 청소, 불법 광고물 제거(버스승강장 등), 지하철역 주변 집중 청소 등 클린지킴이단 사업 운영
- 활동조건
 - 활동시간 : 월30시간(1일 2시간, 15일) ※ 주말 포함
 - 활동비 : 월290,000원
 - ※ 반장수당 별도(40,000원 / 월)
- 기간 : 2025. 2.~2025. 12.
- 소요예산 : 2,084백만원

2024년 사업성과

- 2024년 노원형 어르신일자리사업 운영
 - 클린지킴이단 : 510명, 경로당지원사업 : 90명

노원어르신행복주식회사 운영

관내 어르신에게 지속적이고 안정적인 일자리를 제공하고 일자리 창출을 통해 지역경제 활성화의 선순환 구조 정착에 기여합니다.

- 위치 : 동일로 1405(상계동), KB금융플라자 지하 1층
- 내용
 - 수익사업 : 카페운영, 행사용품 렌탈사업, 다화용기 렌탈사업 등
 - 공익사업 : 공공건축물 시설관리 및 환경정비, 각종 행정서비스(아이편한택시 및 밥상돌봄, 관제센터 등)

2024년 사업성과

- 대행사업 15개 사업 137명 일자리 창출(24.12.31. 기준)
봄철산불감시요원, 노원달빛 산책거리 단기간 대행사업 기간제 채용 43명
- 자체사업 3개 사업 356명(일용직) 일자리 창출

어르신 일자리지원센터 운영

어르신에게 취업경쟁력 향상을 위한 재취업 교육훈련과 고령자 적합 일자리 제공을 통해 소득보충과 활기차고 건강한 노후생활을 보장합니다.

- 대상 : 노원구 거주 60세이상 취업 희망어르신
- 위치 : 한글비석로 371(중계동), 중계온마을센터 가동 3층
- 내용
 - 재취업준비교육, 직종실무교육, 맞춤형 소그룹취업교육
 - 구인·구직자 상담 및 일자리관련 종합정보 안내
 - 고령자 적합 민간일자리 발굴 및 취업알선
 - 취업지원기관과 업무협력 추진
- 운영시간 : 월~금 09:00~17:00 (주말 및 공휴일 휴관)
- 소요예산 : 41백만원

2024년 사업성과

- 노인일자리 사회활동 지원사업 운영(220명)
- 구직상담 및 취업알선

(단위: 명)

구직	구인	알선	취업	상담	교육과정	수료인원
812	385	904	144	5,242	27	571



노원어르신콜센터 운영

어르신 눈높이에 맞는 어르신콜센터 설치로 구직상담 및 구정전반의 정보를 제공하여 정보접근성이 부족한 어르신의 불편을 해소하고자 합니다.

- 내 용
 - 어르신일자리 원스톱 연계
 - 복지 및 여가 등 구정 정보 제공
- 소요예산 : 1백만원

2024년 사업성과

- 상담실적 : 총 901건(구직상담 645, 복지상담 59, 기타상담 197)

노원시니어클럽 운영

어르신의 사회적 경험과 지식을 활용할 수 있는 어르신 적합형 일자리 개발·운영으로 어르신의 사회참여 기회를 제공합니다.

- 위 치 : 수락산로 214(상계동), 구립수락노인종합복지관 4층
- 내 용 : 다양한 어르신 적합형 일자리 사업 개발·지원 및 어르신에 의한 직접 생산·판매 등 시장형 사업단 운영
- 소요예산 : 447백만원

2024년 사업성과

- 어르신 일자리 개발·운영 : 1,073명
(시장형 365명, 사회서비스형 209명, 공익활동 499명)

노원구민의전당 내 노인회관 건립

준공 후 30년이 경과된 노원구민의전당 사무동 시설 개선을 통해 구민의 전체적인 삶의 질 향상과 어르신 여가 문화 활성화에 기여합니다.

- 위 치 : 동일로 1229(중계동), 노원구민의전당 사무동
- 규 모 : 2,141.22㎡(지하1층~지상3층)
- 시설구성 : 대한노인회 노원구지회 사무실, 강의실, 교육장 등
- 사업기간 : 2022. 7.~2025. 10.
- 총사업비 : 4,756백만원

구립 수락노인종합복지관 운영

어르신들의 취미·여가·건강관리 등 다양한 복지욕구에 부응하고 기존 복지관 기능에 일자리, 사회참여, 상담 기능을 강화한 노인종합복지관을 운영하여 건강한 노후생활과 건전한 노인여가 문화 조성에 기여합니다.

- 위 치 : 수락산로 214(상계 1동)
- 규 모 : 지하1층/지상5층(연면적 4,359.95㎡)
- 주요시설 : 경로식당, 건강상담실, 건강운동실, 배움터, 시니어클럽, 상담센터, 당구장, 탁구장, 영화음악실, 야외정원, 강당 등
- 소요예산 : 1,838백만원

2024년 사업성과

- 2024. 1.~12. : 24개 프로그램 182개 사업 운영(등록회원 수 6,567명)

청춘카페 운영

차를 마시면서 각종 문화공연을
즐길 수 있는 어르신 문화 휴게쉼터
운영으로 어르신의 여가생활을
지원합니다.

[노원실버카페]

- 위 치 : 동일로 1229(중계동, 중계근린공원 내)
- 내 용 : 국산차·커피 및 간식 등 판매, 각종 라이브 공연 및 무료 강의
- 운영시간 : 09:00~18:00(매월 첫째주 월요일 휴관)
- 소요예산 : 79백만원

2024년 사업성과

- 이용인원 : 총 90,726명
- 매 출 액 : 총 73,973천원

[공릉청춘카페]

- 위 치 : 화랑로 446(공릉동, 공릉가로공원 내)
- 내 용 : 국산차·커피 및 간식 등 판매, 웃음체조 등 무료 강좌 진행
- 운영시간 : 09:00~18:00(매월 첫째주 월요일 휴관)
- 소요예산 : 78백만원

2024년 사업성과

- 이용인원 : 총 96,828명
- 매 출 액 : 총 80,325천원

[월계청춘카페]

- 위 치 : 광운로44(월계동, 준빌딩 5층)
- 주요시설 : 북카페, 상담실, 휴게공간, 커뮤니티공간 등
- 내 용 : 국산차·커피 및 간식 등 판매, 노래교실, 건강체조 등
휴게공간(바둑·장기, 안마의자, 실내자전거, 혈압계)
- 운영시간 : 09:00~18:00(매월 둘째주 월요일 휴관)
- 소요예산 : 140백만원

2024년 사업성과

- 이용인원 : 총 26,701명
- 매 출 액 : 총 40,034천원

[중계청춘카페]

- 위 치 : 한글비석로 371(중계동, 중계온마을센터 4층)
- 내 용 : 국산차·커피 및 간식 등 판매, 무료강좌 및 무료 공연 진행
- 운영시간 : 09:00~18:00(매주 일요일 휴관)
- 소요예산 : 77백만원

2024년 사업성과

- 이용인원 : 총 51,343명
- 매 출 액 : 총 56,847천원

어르신 행복대학 운영

노원구 관내 60세 이상의 어르신들을 대상으로 노래교실을 운영합니다.

- 과 정 명 : 노원어르신행복대학 노래교실
- 교육장소 : 월계동성당, 빛가온교회
- 내 용
 - 관내 60세 이상 어르신들 대상으로 노래교실 운영
- 소요예산 : 12백만원

2024년 사업성과

- 총 강 좌 : 37강좌(집중과정 9강좌 / 심화강좌 28강좌)
- 인 원 : 모집인원 1,420명 / 신청인원 1,435명



노원어르신휴센터 운영

고연령층 증가로 어르신들의 사회적 고립감 심화와 고독사 문제가 심각해짐에 따라 건강취약계층에 대한 돌봄 공간을 마련하고, 어르신들 소모임 조직 활성화를 통해 건강관리 및 여가활동을 증진시킴으로써 이웃간 '마을 돌봄망'을 구축·운영하여 활력 넘치는 마을공동체를 조성하고자 합니다.

- 대 상 : 65세 이상 어르신
- 내 용
 - 단지별 어르신 휴센터 홍보 및 모집
 - 건강리더 양성 및 욕구도별 어르신 소모임 조직 및 활동
 - ※ 바르게걷기, 둘레길걷기, 스트레칭체조교실, 꽃할배요리사 등 건강증진활동 및 우울증, 치매예방 활동지원
 - 어르신 건강강좌 및 체력측정
 - 단지별 모꼬지 행사(소모임 활동 공유회) 등
- 소요예산 : 300백만원

2024년 사업성과

- 건강증진 소모임 : 총 49개(참가 어르신 총 1,123명)
- 어르신휴센터 : 상계10동(상계7단지), 상계9동(보람) 및 중계4동(중계2단지)

어르신친화도시 조성

인구 고령화에 따른 변화하는 사회환경에 대비한 어르신복지 정책을 바탕으로 노년의 건강하고 활기찬 삶을 지원하는 제반 환경을 조성하고자 합니다.

- 내 용
 - 사회참여 및 고용, 여가, 돌봄 등 다양한 복지욕구를 반영한 실행계획수립 및 추진
 - 어르신을 비롯한 전 세대가 한 평생 머물고 싶은 어르신친화적 도시환경 조성
 - 어르신들의 다양한 욕구와 지역의 특성을 반영한 사업 발굴·추진
- 소요예산 : 6백만원

2024년 사업성과

- 제2회 대한민국 건강고령친화도시 보건복지부 장관 우수상 수상
- 2024. 1~12. : 분기별 추진실적 점검
- 2024. 10. 14. : 제2기 어르신친화도시 조성 5개년 종합계획 추진실적 보고회 개최

어르신 상담센터 운영

전문 심리상담 및 찾아가는 상담을 통해 다양한 노인문제 예방과 심리 치료 서비스 제공으로 어르신의 권익 보호와 건강한 노후생활 지원

- 위 치 : 수락산로 214(상계동), 구립수락노인종합복지관 4층
- 대 상 : 노원구 거주 65세 이상 어르신
- 내 용
 - 어르신 심리상담 및 방문상담을 통한 위기사례 지원 및 자원 연계
 - 노인복지 증진 및 노인상담 활성화를 위한 교육 및 행사 운영
 - 지역사회 어르신 관련 기관과의 네트워크 및 안전망 구축 사업 등
- 운영시간 : 월~금 09:00~18:00 (주말 및 공휴일 휴관)
- 소요예산 : 127백만원

2024년 사업성과

- 상담실적 : 2,735회

내방상담	찾아가는 상담	초기상담	집단상담	전화상담	교육 및 슈퍼비전
1,171회(161명)	1,121회(143명)	170회	84회(883명)	165회	24회(354명)

- 홍보실적 : 거리상담(1,001명), 행사홍보(1,173명), 네트워크회의(44회/143명)
- 동년배상담자 교육(36명) 및 상담자원봉사 활동(15명)
- 월계·공릉·중계 권역 거점상담 실시(228회 / 38명)
- 위기 어르신 안전망구축 포럼 실시(2024. 9. 6.)
- 어르신 상담 심리극발표회(2024. 11. 14.)
- 어르신 상담 사례집 발간(2024. 11.)



노인맞춤돌봄서비스 제공

지역실정 및 수요자 중심의 통합·맞춤형 돌봄 서비스 제공을 통해 노후생활 보장 및 지역사회 돌봄 기능 강화에 기여합니다.

- 대상 : 65세 이상 기초생활수급자, 차상위 또는 기초연금수급자 중 돌봄이 필요한 어르신
- 내용
 - 3가지 영역(사회, 신체, 정신)별 조사를 통해 일반, 중점 돌봄군 대상자 선정
 - 직접서비스(안부확인, 사회참여, 생활교육, 일상생활지원), 연계서비스(후원물품 등), 특화서비스(맞춤형 사례관리), 사후관리 서비스
 - 사물인터넷(IOT) 기기 모니터링을 통한 가정 내 취약어르신 실시간 안전 확인

구 분	서비스 대상	제공서비스
일반돌봄군	사회관계 단절 등으로 안전확인 등 돌봄이 필요한 어르신	월 16시간 미만 (가사지원 미포함)
중점돌봄군	신체적인 기능제한으로 일상생활지원 돌봄이 필요한 어르신	월 20시간~40시간 미만 (가사지원 포함)

- 소요예산 : 6,513백만원

2024년 사업성과

- 지원대상자 : 총 2,966명
- 독거어르신 안전·건강관리 솔루션(IOT) 사업 : 총 1,047대

노원50플러스센터 운영

인생재설계·재취업·경력개발·사회공헌·커뮤니티 등 다양한 인생 이모작 지원을 통해 40~64세 중·장년층의 제2인생을 준비합니다.

- 위치 : 노원로30길 73(상계동)
- 규모 : 지하1층~지상4층, 연면적 1,192.48㎡
- 주요시설 : 창업지원실, 교육실, 상담실, 북카페, 일자리상담소, 커뮤니티실 등
- 내용 : 교육, 상담, 인생설계, 경력개발, 일자리 연계 및 개발, 커뮤니티 활성화
- 소요예산 : 796백만원

2024년 사업성과

- 이용인원 : 12,934명(남 3,114명, 여 9,820명)
- 주요사업 : 교육(6,415명), 상담(3,484명), 커뮤니티(1,688명), 일자리(1,347명)

THE 편한 장애인친화도시 노원

장애인친화병원 조성 및 운영

지역사회에서 장애인의 접근이 가능한 의료기관 발굴 및 의료진의 장애인식 교육 등을 통해 보다 장애인 친화적인 의료 체계를 조성 운영함으로써 장애인 건강권 및 의료 접근성 증진에 기여하고자 합니다.

- 대 상 : 노원구 등록 장애인
- 방 법 : 장애인친화병원 찾아가는 방문건강관리 서비스 제공
- 내 용
 - 장애인친화병원 참여 의료기관 발굴
 - 의료진 대상 장애인식 교육 실시
 - 의료기관과 협력하여 진료실 내 장애인 편의시설 보강
 - 장애인친화병원 운영 조례 제정 검토
- 기 간 : 2025. 1. 1.~2025. 12. 31.
- 소요예산 : 46백만원(2025년 서울시 약자와의 동행 공모 선정)

2024년 사업성과

- 장애인친화병원 의료기관 발굴(3개소)
- 발달장애인 등 의사소통 어려움이 있는 환자 대상 그림진료판 제작



장애인 친화 미용실 (헤어카페 더 휴) 운영

장애인 편의시설을 갖춘 지역사회통합형 장애인 친화 미용실을 설치하여 장애인대상 맞춤형 이·미용 서비스를 지원함으로써 장애인의 편의 및 권리 증진에 기여합니다.

- 대 상 : 노원구 거주 등록장애인 대상
- 위치 및 규모

점 명	위 치	규 모
1호점(상계점)	동일로243길 49	114.08㎡(34.5평)
2호점(공릉점)	섬발로 78	90.9㎡(27.5평)

- 주요시설 : 헤어룸, 장애인전화장식, 이동용 리프트, 발달장애인 맞춤 모니터, 미니카페 등
- 사업내용 : 이·미용 서비스 제공(유료)
- 운영기관 : 마들종합사회복지관
- 운영인력 : (호점별) 미용사 2명(실장 및 경력직 미용사), 사회복지사 1명
- 소요예산 : 399백만원

2024년 사업성과

- 장애인친화미용실 이용 현황 : 4,023명(호점별 월평균 170여명)
- 장애인친화미용실 이용자 복지대서비스 안내 및 연계
 - 복지상담(월93건), 복지서비스 연계(월72건), 지역사회자원 안내(월49건)

노원구 장애인일자리 지원센터 운영

관내 장애인의 맞춤형 취업지원 서비스를 통해 장애인 일자리를 확대하고 자립생활 기반을 조성합니다.

- 위 치 : 상계로5길 32(상계동), 금호프라자 1층(장애인지원센터 디딤돌 내)
- 대 상 : 관내 취업을 희망하는 등록 장애인
- 사업내용
 - 장애인 구직자를 위한 취업상담, 취업알선 등 취업연계 강화
 - 장애인 공공일자리사업 추진
(복지일자리, 전일제·시간제 일자리, 발달장애인 요양보호사 보조)
 - 발달장애인 취업 강화를 위한 직무훈련 추진
- 운영시간 : 월~금, 09:00~17:00, 토·일·공휴일 제외
- 소요예산 : 10백만원

2024년 사업성과

- 취업실적 : 공공일자리 184명, 민간 일자리 58명

장애인 친화도시 조성

장애인과 그 가족의 다양한 욕구를 반영한 맞춤형 복지사업을 발굴·추진 함으로써 장애인이 건강하고 활력 있는 생활을 영위할 수 있는 장애인 친화도시 노원을 조성하고자 합니다.

- 대 상 : 노원구 등록 장애인 및 가족
- 내 용
 - 장애인 친화도시 모니터링단운영, 노원구장애인가족지원센터 운영, 장애인 실종 예방 지원 사업
 - 기타 지역 내 장애인들의 욕구를 반영한 맞춤형 지원계획 수립 및 추진 등
- 소요예산 : 212백만원

2024년 사업성과

- 장애인 친화도시 모니터링단 운영 : 대면회의 개최, SNS를 통한 소통 및 정책제안
- 「장애인 실종 예방 지원 사업」추진 : 노원구 거주 등록장애인의 실종예방을 위한 배회감지기 지원(25명)
- 노원구장애인가족지원센터 운영 : 장애인과 그 가족을 대상으로 맞춤형지원사업 (241명), 역량강화사업(394명), 긴급돌봄(162명), 미래설계지원사업(131명) 등을 추진

발달장애인 평생교육센터 운영

학령기 이후 발달장애인에 대한 맞춤형 평생교육으로 자립능력 및 사회적응력 향상을 지원합니다.

- 위 치 : 동일로 250길 44-47(상계동) 舊 덕성여대 생활관
- 대 상 : 학령기 이후 성인 중증 발달장애인
- 내 용 : 평생교육 프로그램, 전환기 교육 및 상담 서비스 제공 등
- 소요예산 : 779백만원

2024년 사업성과

- 18세 이상 성인 발달장애인 맞춤형 평생교육 프로그램 제공 : 26명

뇌병변장애인 비전센터 운영 지원

상급학교 진학이나 취업이 어려운 중증 뇌병변장애인을 대상으로 돌봄, 교육, 건강 등에 대한 지역사회 기반의 종합 서비스를 제공하는 기관을 운영하여 자립생활을 증진합니다.

- 위 치 : 한글비석로 432(상계동), 기탄빌딩 1층 및 4층 일부
- 대 상 : 18세 이상 65세 미만 중증 뇌병변장애인
- 내 용 : 교육, 건강, 돌봄 등 종합서비스 제공
- 소요예산 : 1,122백만원

2024년 사업성과

- 18세 이상 성인 중증 뇌병변장애인 평생교육 프로그램 제공 : 15명



구립 장애인주간보호시설 (제2평교) 운영 지원

단순 돌봄이 아닌 특화된 재활과 교육프로그램 등을 제공하는 기관을 운영하여 장애인은 물론 돌봄 가족의 삶의 질 향상에 기여합니다.

- 위 치 : 한글비석로 432(상계동), 기탄빌딩 2층 및 4층 일부
- 대 상 : 18세 이상 65세 미만 중증 발달장애인
- 내 용 : 평생교육 프로그램, 전환기 교육 및 상담 서비스 제공 등
- 소요예산 : 392백만원

2024년 사업성과

- 18세 이상 성인 중증 발달장애인 평생교육 프로그램 제공 : 14명

장애인자립생활지원 센터 운영 지원

장애인의 자립생활 역량강화를 위한
정보제공·동료상담·활동지원 등의
서비스를 제공합니다.

- 대 상 : 3개소
 - 노원중증장애인독립생활센터(한글비석로 15길 48, 현대종합상가 604호)
 - 노원장애인자립생활센터어울림(상계로7길 39, 한올빌딩 2층)
 - 서울중증장애인자립지원센터(덕릉로 805, 305호)
- 사업내용
 - 자립을 위한 정보제공, 기술훈련, 동료상담, 활동지원, 권익옹호 등
 - 장애인이 일상생활 또는 사회생활을 원활히 할 수 있도록 활동지원 제공
- 소요예산 : 158백만원(센터별 50백만원, 복지포인트 포함)

2024년 사업성과

- 권익옹호 지원 701명(연인원) / 개별동료상담 247명(연인원) /
개인별 자립지원 434명(연인원) / 거주시설 장애인 지역사회 자립지원 14명

장애인 편의증진 기술 지원센터 운영

장애인 편의시설에 대한 사회적
인식 제고와 편의시설 설치에 필요한
기술 지원 등을 통해 장애인 편의
시설 확충에 기여합니다.

- 위 치 : 월계로 370 (월계동, 희성프라자 B동)
- 내 용
 - 편의시설 설치 기술협의(건축물 신축 및 증축, 용도변경 등)
 - 편의시설 전수조사 및 실태조사, 편의시설 설치 홍보 및 안내
 - 편의시설 인식개선 및 홍보
- 소요예산 : 144백만원

2024년 사업성과

- 건축물 건축허가·사용승인 등 장애인편의시설 건축협의 : 162건
- 건축물 건축허가·사용승인 등 장애인편의시설 사전점검 : 10건
- 장애인편의시설 적용의 완화된 세부기준의 승인 : 13건
- 전년도 사용승인 건축물 실태조사 : 59개소
- 장애인 편의시설 민원상담 : 324건
- 편의시설 거리모니터링 : 121건
- 장애인등편의법 적용 건축물 내 실태조사 : 269개소
- 장애인전용주차구역 불법주차 계도 및 인식개선(홍보) : 4,499건
- 대규모 집합행사 장애인 이용 편의 증진사항 점검 : 6회
- 소규모시설 경사로 설치 지원사업 : 34건

공공시설 장애인 화장실 개선사업

장애인등편의법에 부적합한 편의시설을 시정하고, 실제 이용에 불편한 사항까지 보완함으로써 장애인복지 향상에 기여합니다.

- 대상 : 공공시설 내 장애인화장실
- 규모 : 관내 268개소(검용 포함)
- 내용(주요 개선사항)
 - 장애인등편의법 기준에 부적합한 장애인 편의시설 시정
 - 일반화장실에 시각장애인을 위한 편의시설(점자표지판, 점형블록) 설치
 - 장애인화장실 주출입구 자동문으로 교체 등

2024년 사업성과

- 관내 장애인화장실 편의시설 정비 및 점검 : 174개소

전동보장구 운전연습장 운영

전동이동기기를 사용하는 장애인의 안전사고 예방 및 운전능력 향상을 위해 전동보장구 운전연습장을 운영함으로써 제도 내 사각지대에 놓인 이동약자의 안전한 이동권을 보장합니다.

- 위치 : 상계동 770-11 일대(舊 중랑천 워터파크 부지 내)
- 규모 : 총 860m(장애인화장실, 휴게쉼터, 교육생 주차장 포함)
- 내용 : 전문강사를 통한 전동보장구 이론 및 실습교육 프로그램 운영
- 운영방식 : 민간위탁(서울지체장애인협회 노원구지회)
- 소요예산 : 30백만원

2024년 사업성과

- 2024. 11. 14. : 전동보장구 운전연습장 개장
- 교육프로그램 4회 운영 27명 수료



장애인 전동보장구 보험 가입

장애인전동보장구 보험가입
지원으로 장애인의 경제적 부담
완화에 기여합니다.

- 대 상 : 전동보장구(전동휠체어, 전동스쿠터)를 이용하는 관내 등록 장애인
- 보장내용 : 전동보장구 운행 중 발생한 사고로 인한 제3자에 대한 배상책임(대인·대물)
- 보장금액 : 사고당 5천만원 한도, 사고시 자기부담 3만원
- 소요예산 : 36백만원

2024년 사업성과

- 30건 사고접수, 총 53,198천원 배상

장애인 이동기기 수리비 지원

저소득 장애인 계층의 전동보장구
수리비 지원을 통해 이동권을 보
장하고 경제적인 부담을 완화하여
장애인계층의 삶의 질 개선에 기여
합니다.

- 대 상 : 관내 등록 장애인
- 품 목 : 전동스쿠터, 전동휠체어, 수동휠체어의 수리비
- 지원내용 : 장애인 이동기기 출고 시에 장착된 부품(타이어, 모터, 컨트롤러 등)
※ 2025년부터 저소득계층은 11만원 한도 내에서 배터리 교체비용 지원
- 1인당 연간 지원금액 한도

구분	저소득 장애인	일반장애인
전동스쿠터, 전동휠체어	30만원	15만원
수동휠체어	15만원	10만원

- 소요예산 : 259백만원

2024년 사업성과

- 이동기기 수리비 지원 건수 : 1,103건

장애인 구강건강관리 사업 운영

지속적·포괄적인 구강 예방관리
서비스를 제공하여 장애인의
구강건강 증진에 기여합니다.

- 대 상 : 관내 등록 장애인 및 장애인 복지시설
- 내 용 : 장애인 복지시설 구강사업 운영
: 집중형 구강관리, 맞춤형 구강관리, 찾아가는 구강건강교실
- 경계선 지능 및 발달장애 청소년 구강교육
- 치과장애인 진료
- 소요예산 : 18.7백만원

2024년 사업성과

- 장애인 복지시설 구강사업 운영(93회 1,305명)
- 경계선 지능 및 발달장애 청소년 구강교육(11개교 40회 217명)
- 치과장애인 진료(67회 995명)

건강 1등도시 노원

보건지소 운영

지역밀착형 보건지소 운영으로 의료 복지 사각지대를 해소하고 다양한 건강활동이 가능한 복합공간으로 운영합니다.



월계보건지소

- ▶ 위치 : 월계로 378
- ▶ 규모 : 지하1층, 지상4층(연면적 2,443㎡)

[어린이 구강보건사업]

- 대 상 : 국공립·민간 어린이집 및 공립·사립 유치원
- 내 용 : 체험활동 자료를 이용한 신나는 어린이 구강교실 프로그램 운영, 어린이 불소도포, 보육기관 교사 및 부모 대상 구강보건교육

[한의학 건강관리사업]

- 대 상 : 지역주민
- 내 용 : 내소 한의 진료, 장애인복지관 한의 진료, 아동한의학 건강관리사업, 한의학 치매 건강증진사업 및 한의학 교육 프로그램 운영

[월계평생건강관리사업]

- 대 상 : 20세 이상 지역주민
- 내 용 : 기초건강검진 및 체력측정 결과에 따른 건강상담, 질병관리와 운동·영양교실 등 건강증진프로그램 운영으로 만성질환 예방 및 관리

[지역사회중심재활사업]

- 대 상 : 법적 등록장애인(정신장애인 제외), 예비장애인
- 내 용 : 장애인 등록관리, 장애인 재활상담, 재활운동실 운영, 방문재활서비스, 그룹재활운동, 퇴원 장애인 사회복귀 지원, 지역사회재활협의체 운영

[주민참여활성화사업]

- 대 상 : 지역주민
- 내 용 : 주민참여를 기반으로 건강소모임 구성 및 운영, 건강리더 발굴 및 역량강화 교육, 지역사회 건강네트워크 기반 구축

2024년 사업성과

- 어린이 구강보건사업
 - 신나는 어린이 구강교실 치과체험 운영 : 92회 1,416명, 어린이 불소도포 : 1,134명
- 한의학 건강관리사업
 - 아동한의학 건강관리사업 : 한의학 건강상담 141명, 한약 처방 184제
 - 어르신한의학 건강증진사업 : 총명침 164명, 한약 처방 141명
- 월계평생건강관리사업
 - 대사증후군 검진 12,706명, 등록관리 4,076명, 맞춤형 건강상담 31,817명, 찾아가는 건강상담실 운영 14회 1,118명
 - 지역주민 건강강좌 4회 122명, 고혈압·당뇨 교실 9회 193명, 영양운동 건강프로그램 24회 235명
- 지역사회중심재활사업
 - 장애인 등록관리 851명, 장애인 재활상담 4회 39명, 재활운동실 운영 7,639명, 개별 재활운동 225명, 장애유형별 그룹운동 129회 477명
 - 찾아가는 통합 재활 : 방문재활서비스 178명, 그룹재활운동 243회 2,164명, 개별 재활운동 189명, 건강보건교육 24회 187명
 - 장애인 사회참여프로그램 57회 515명, 지역사회재활협의체 간담회 4회
- 주민참여활성화사업
 - 고혈압 환자 걷기 운동프로그램 운영 49회 608명, 주민역량강화교육 5회 54명, 운동 및 걷기소모임 운영, 월계봉사단 운영 9명 등

공릉보건지소

- ▶ 위 치 : 공릉로 166-1
- ▶ 규 모 : 지하1층, 지상4층(연면적 845.59㎡)

[공릉평생건강관리사업]

- 대 상 : 만 20세 이상 지역주민
- 내 용
 - 공릉평생건강관리센터 운영
 - 대사증후군 검진 및 군 판정에 따른 전문상담, 추구관리 등
 - 만성질환 교육 : 고혈압·당뇨병·이상지질혈증 등
 - 건강프로그램 운영 : 영양·운동교실, 건강동아리, 만성질환 특화프로그램
 - 찾아가는 건강상담실 및 캠페인, 지역사회 연계 등

[지역사회중심재활사업]

- 대 상 : 장애인 및 재활이 필요한 지역주민
- 내 용
 - 장애인 등록관리 및 재활상담, 재활교육 및 건강관리서비스
 - 맞춤형 재활운동교실 : 자가 운동법 및 일상생활 동작훈련, 재활기구운동 등
 - 그룹재활 운동교실, 자조모임 등 프로그램 운영
 - 재가장애인 대상 방문재활서비스 운영
 - 협의체 참여 및 지역연계를 통한 재활사업 기반 조성

2024년 사업성과

- 공릉평생건강관리사업
 - 평생건강관리센터 등록 및 검진(2,745명 / 5,736명), 주민건강프로그램(93회 / 1,301명), 찾아가는 건강상담실 및 건강캠페인 등(45회)
- 지역사회중심재활사업
 - 재활운동실 운영(2,356명), 재활운동프로그램(370회 / 3,371명), 사회참여지원프로그램(6회 / 52명)



상계보건지소

- ▶ 위 치 : 상계로 118(상계2동 공공복합청사 3층)
- ▶ 규 모 : 357.96㎡

[상계평생건강관리사업]

- 대 상 : 만 20세 이상 지역주민
- 내 용
 - 상계평생건강관리센터 운영
 - 대사증후군 검진 및 군 판정에 따른 전문 상담, 추구관리
 - 만성질환자 조기발견 및 등록관리
 - 평생건강 프로그램 운영
 - 만성질환관리 교육 : 고혈압 · 당뇨병 교실, 만성질환 건강강좌 등
 - 건강프로그램 운영 : 영양교실 및 운동교실
 - 찾아가는 건강상담실 운영 및 캠페인, 홍보

[주민참여활성화사업]

- 대 상 : 지역주민
- 내 용
 - 주민건강소모임 및 주민참여 프로그램 운영
 - 주민건강소모임 운영
 - 주민건강대학 및 주민역량강화 교육
 - 주민참여 특화 프로그램 운영
 - 주민건강 네트워크 구축
 - 주민건강위원회 운영
 - 소모임 및 네트워크 구축 간담회

2024년 사업성과

- 평생건강관리센터 등록검진(5,695명), 만성질환자 조기발견 및 등록(809명), 대사증후군 및 만성질환 상담(23,812명), 찾아가는 건강상담실 운영(32회 / 1,544명)
- 건강소모임 운영(609회 / 5,964명), 상계워킹클럽 운영(42회 / 1,057명), 주민건강대학(8회 / 126명), 주민역량강화교육(8회 / 17명) 및 건강리더양성(20명)



마을보건지소

- ▶ 위 치 : 수락산로 221-20
- ▶ 규 모 : 지하1층, 지상5층(연면적 1,922.46㎡)

[마을평생건강관리사업]

- 대 상 : 만 20세 이상 지역주민
- 내 용
 - 마을평생건강관리센터 운영
 - 대사증후군 검진 및 군 판정에 따른 전문상담, 추구관리
 - 만성질환 교육 : 고혈압·당뇨병·이상지질혈증 등
 - 건강프로그램 운영 : 영양·운동교실, 건강동아리, 만성질환 특화프로그램
 - 찾아가는 건강상담실 및 캠페인, 지역사회 연계 등

[지역사회중심재활사업]

- 대 상 : (예비)장애인 및 건강취약 계층
- 내 용
 - 장애인 등록관리, 재활 상담 및 교육 및 건강관리 서비스 제공
 - 맞춤형 재활운동교실 : 자가 운동법 및 일상생활 동작 훈련
 - 중강도이상의 질환별 그룹 운동 및 여가, 자조모임 프로그램 운영
 - 퇴원 환자 조기적응 프로그램 및 재활, 보장구, 돌봄인력 역량강화 멘토링 운영
 - 지역사회 자원연계를 통한 보건 복지 시스템 구축

[어린이건강체험관 운영사업]

- 대 상 : 4~8세 어린이
- 내 용
 - 위생, 영양, 금연, 금주, 운동, 성교육 등 6개 테마관 운영
 - 방학특강 건강프로그램 운영
 - 발달장애인 건강체험관 체험 교육

[주민참여활성화사업]

- 대 상 : 지역주민
- 내 용
 - 주민건강소모임 및 주민참여 프로그램 운영
 - 주민건강 네트워크 구축
 - 주민건강위원회 운영
 - 주민 소통 및 자원(시설)공유



2024년 사업성과

- 평생건강관리센터 등록 관리 2,349명
- 지역사회중심재활사업 등록 장애인 428명, 재활프로그램 운영 1,400회 12,171명, 장애인 및 유관기관 종사자 역량강화 교육자원연계 : 26회 216명
- 어린이건강체험관 운영 449회 4,711명, 방학특강프로그램 운영 2회 84명
- 건강소모임 운영 8개, 507회 6,154명, 주민역량강화 교육 31회 424명, 주민건강위원회 운영 3회, 주민소통 12회 442명, 자원(시설) 공유 823회 13,092명

노원구 건강관리센터 운영

대사증후군 검진 및 체성분 측정, 건강상담 등의 체계적인 건강관리로 만성질환을 예방하고, 유병률을 감소시켜 건강수명 100세 시대를 준비합니다.

- 대상 : 20세 이상 지역주민
- 위치 : 건강관리센터 6개소
 - 노원센터 : 노원구보건소 2층 - 중계센터 : 중계 2·3동 공공복합청사 2층
 - 월계센터 : 월계보건지소 2층 - 공릉센터 : 공릉보건지소 2층
 - 상계센터 : 상계보건지소 3층 - 마들센터 : 마들보건지소 1층
- 내용
 - 만성질환 예방 및 관리를 위한 대사증후군 검진 및 등록·상담
 - 맞춤형 건강관리계획 수립 및 분야별 건강 프로그램(영양, 운동) 운영
 - 직장인의 접근성 향상을 위한 토요 건강상담실 운영
 - 취약계층의 건강격차 해소를 위한 찾아가는 상담실 운영
 - 사업인지도 및 등록률 향상을 위한 찾아가는 건강부스 상설 운영
- 소요예산 : 245백만원

2024년 사업성과

- 등록인원 20,064명(목표 20,300명) 목표대비 98.8%달성
- 찾아가는 건강부스 운영 : 36회/6,148명(화랑대 철도공원 외 13곳)
- 토요 건강상담실 및 찾아가는 건강상담실 운영 : 106회/3,028명
- ⇒ 2024년 서울시 대사증후군 관리사업 '우수기관' 선정

노원형 건강도시 조성사업

우리 구에서 시행하는 모든 구정 사업에서 건강을 고려할 수 있도록 정책 시스템을 운영하고, 다 부문 협력과 지역사회 참여 확대를 모든 주민이 함께 누리는 노원형 건강도시를 만들어 갑니다.



- 대상 : 구청 및 보건소 유관부서, 지역 유관 단체, 일반 주민
- 내용
 - 노원형 건강영향평가 운영 및 건강을 고려한 정책 추진 촉진
 - 건강도시 추진 과정 및 결과에 대한 평가 시행
 - 「건강도시 아카데미」 운영 및 참여·협력 실행사업 추진
 - 건강도시 서포터즈 운영, 건강도시 교육·홍보활동
 - 건강도시 운영위원회, 추진단, 자문단 운영 및 국내외 건강도시 네트워크 활동
- 소요예산 : 29백만원

2024년 사업성과

- 24년 노원형 건강영향평가 기본형 모니터링 강화, 정책 제언 반영률 52.4% 달성
- 건강도시 사업 과정평가 도입, 결과평가 93개 지표 업데이트
- 제1기 건강도시 아카데미 운영(54명 수료), 동별 건강도시 의제개발 컨설팅 추진(3개동)
- 제2기 건강도시 서포터즈 운영(50명, SNS 홍보 318건, 정책제언 429건), 주민 공모전 및 캠페인 개최(3회/3,763건), 건강계단 문구 공모전 당선작을 활용한 건강계단 조성(1개소)
- 대한민국건강도시협의회 운영위원 도시 등 국내외 네트워크 활동
- 제14회 매니페스토 우수사례 경진대회 최우수상, 제9회 대한민국건강도시상 최우수상(6년 연속), WHO 서태평양건강도시연맹(AFHC) 건강도시 진보상 수상

영양관리사업

생애주기별 맞춤 영양교육·상담·영양관리 프로그램 등을 통하여 개인의 영양문제를 해소하고, 장기적으로는 스스로 올바르게 식생활을 관리할 수 있는 능력을 배양하여 건강증진을 도모하고자 합니다.

[영양플러스사업]

- 위 치 : 노원구보건소 4층 영양플러스 상담실
- 대 상 : 기준 중위소득의 80%(건강보험료 본인부담금으로 판정)이하 영양 불균형 임산부 및 영유아
- 내 용
 - 보충식품 제공(월 2회)
 - 월별 영양교육 및 가정방문, 1:1영양상담
 - 신체계측, 빈혈검사, 영양섭취 상태조사 등 영양평가
- 소요예산 : 267백만원

[지역사회 영양개선사업]

- 대 상 : 취약계층 지역아동센터 아동·청소년, 영양취약계층 1인 가구 및 성인
- 내 용
 - 지역아동센터 대상 제철 과일 제공 및 영양·운동 교육(애들이 과일 먹고 놀자)
 - 아이휴센터 대상 올바른 간식 선택 관련 체험형 교육(휴, 영양오락실)
 - 영양취약계층 대상 건강 식생활 실천 영양 및 조리 교육(처음요리, 건강애 밥상)
- 소요예산 : 167백만원

[지구건강밥상]

- 대 상 : 어린이집 및 유치원 유아, 어린이, 청소년, 성인
- 내 용
 - 유아교육 : 미취학기관 유아 대상 미각 교육, 음식과 환경 영양교육
 - 어린이교육 : 초등학교 대상 생애 전환 영양교육 (지구로운 식탁)
 - 청소년교육 : 중학교 대상 청소년 식생활 지침 영양교육 (알쓸신영)
 - 성인교육 : 저염·저당 실천 영양교육(음식명상), 직장인 대상 지구건강식생활(기후미식)
- 소요예산 : 22백만원

[농식품바우처]

- 대 상 : 생계급여 임산부 및 아동(만 18세 이하) 포함 가구
- 내 용
 - 월별 농산물 구입 가능 바우처 제공
 - 대상 맞춤형 영양교육 자료 제공
- 소요예산 : 851백만원

2024년 사업성과

- 참여인원 : 영양플러스 525명
- 각 사업별 수혜인원
 - 지역사회 영양개선사업 : 영양취약계층 1,107명
 - 지구건강밥상사업 : 생애주기별 1,417명

건강증진사업

생애주기·생활터별 신체활동 프로그램을 제공하여 주민들의 신체활동 참여기회를 확대하고, 신체활동 친화적 환경 및 활성화 분위기를 조성합니다.

[노원이랑 심쿵해집(심장쿵광해GYM)]

- 대상 : 성인·어르신
- 내용
 - 권역별(상계, 공릉, 월계) 12주, 주 2회 보건소 체육지도자 운동 교육 운영(연중)
 - 중강도 이상 신체활동 활성화를 위한 근력운동 및 유산소 운동
- 소요예산 : 30백만원

[우리동네 운동코치 양성교육]

- 대상 : 노원구민
- 내용
 - “운동코치” 양성을 위한 운동지도 시 주의사항 및 운동방법 등 이론·실습교육
 - “운동코치” 양성 후 신체활동 장려를 위한 어르신 여가시설 파견
- 소요예산 : 9백만원

[생활터 중심의 신체활동 환경조성]

- 대상 : 노원구민
- 내용
 - 신체활동 취약 직장인 및 장애인 대상 운동 프로그램 운영
 - 상황·장소별 맞춤형 운동 동영상 제작 및 지역사회(직장 내, 홈트레이닝 등)에 보급
 - 운동 교육자료 전송 및 게시를 위한 온라인 플랫폼(블로그, 채널) 운영
- 소요예산 : 13백만원

[꿈나무 건강상담실]

- 대상 : 아동·청소년
- 내용
 - 건강 스크리닝 분석 및 대상에 따른 1:1 전문상담(운동, 영양) 제공
 - 저신장, 비만 등 유형에 따른 맞춤형 운동 목표 및 영양 상담 제시

[노원아이 뛰움]

- 대상 : 어린이집 및 유치원 미취학 아동
- 내용
 - 건강체력측정(근지구력, 유연성, 평형성, 순발력, 민첩성) 측정
 - 유아의 건강한 성장 발달을 위한 놀이형 신체활동 프로그램
- 소요예산 : 1백만원

[건강한 돌봄놀이터]

- 대상 : 초등학교 돌봄교실 이용 아동
- 내용
 - 신체계측, 운동, 영양을 포함한 통합형 건강증진 프로그램
 - 놀이형 신체활동교육 주 1회, 올바른 식습관 교육 월 1회 제공

[애들아, 과일먹고 놀자]

- 대상 : 지역아동센터 아동·청소년
- 내용
 - 신체계측 및 건강생활습관 설문을 통한 건강한 생활습관 형성 지도
 - 놀이형 신체활동교육 제공(대면교육 월 1회, 비대면 교육자료 주 1회 제공)

[키썩썩 배썩썩 방학특강]

- 대 상 : 초등학생(4~6학년)
- 내 용
 - 비만예방을 위한 방학기간 신체활동 프로그램
 - 기초체력 강화 및 운동능력 발달을 위한 교육 9회차 제공
- 소요예산 : 3백만원

[가족 건강힐미트]

- 대 상 : 6~10세 아동이 포함된 관내 가정
- 내 용
 - 뉴스포츠 교구를 활용한 가족 참여 놀이형 신체활동 교육
 - 가정에서 활용가능한 신체활동 영상 제공
 - 건강한 식습관 형성을 위한 다양한 음식 레시피 제공
- 소요예산 : 2백만원

[뛰노는 학교, 건강한 학교]

- 대 상 : 관내 환경조성 초등 9개교
- 내 용
 - 학교내 유휴공간을 활용한 선진형 신체활동 공간 조성
 - 조성공간 활용 및 시설 모니터링

[청소년 신체활동프로그램]

- 대 상 : 관내 중·고등학교
- 내 용
 - 청소년 좌식행동 예방을 위한 신체활동 동영상 교육자료 제공
 - 체성분 측정(신청학교) 및 꿈나무상담실 연계

2024년 사업성과

- 「노원이랑 심쿵해짐」: 권역별(상계, 공릉, 월계)중강도 이상 신체활동 교육 4개반, 266회, 451명 참여
- 어르신 운동 지도를 위한 「우리동네 운동코치」 경로당 등 파견 27개소, 175회, 어르신 368명 참여
- 신체활동 환경조성: 건강체조영상 2종, 교육자료 10종(동영상5, 음성3, 리플릿2) 자체 개발 및 제작
- 아동·청소년 맞춤형 신체활동 프로그램 운영(7개 프로그램, 1,535회 제공)
- 뛰노는 학교, 건강한 학교 조성공간 모니터링 관리 : 9개소



방문건강관리사업

건강문제가 있는 취약계층가구와 65세이상 어르신을 찾아가는 방문건강관리서비스로 건강관리능력 향상, 건강상태 유지 및 개선, 건강 수명 연장에 기여합니다.

- 대상 : 건강문제가 있는 취약계층가구와 65세 이상 어르신
- 방법 : 찾아가는 방문건강관리 서비스 제공
- 내용
 - 혈압, 당뇨, 우울감, 치매검사, 건강면접조사 등을 통한 건강수준 평가
 - 건강 상담, 보건교육 및 필요시 지속적 건강관리 서비스 제공
 - 보건·복지 연계서비스 제공
 - 취약어르신 건강관리 프로그램 운영 등
- 기간 : 2025. 1. 1.~2025. 12. 31.
- 소요예산 : 1,768백만원

2024년 사업성과

- 대상자 등록관리(14,736명), 건강관리서비스(43,960건), 보건·복지 연계(5,324건)
- 취약어르신 건강관리 프로그램 운영 : 173회, 538명 / 1,957명(실인원/연인원)

취약계층을 위한 의료비·입원생활비 지원

지속적이고 장기적인 치료가 필요한 취약계층에 대한 의료비 또는 생계비 지원으로 경제적 부담을 덜어드리고자 합니다.

- 대상 : 암환자, 희귀질환자, 저소득근로 및 사업소득자 중 소득·재산조사 기준 만족자
- 내용
 - 암환자 의료비 지원
 - 성인 : 개시연도 기준으로 최대 연속 3년간, 연간 최대 300만원 지원
 - 소아 : 만18세 미만의 연도까지 연간 최대 2,000천원 지원
 - 희귀질환자 의료비지원
 - 요양급여비용 중 본인부담금 10% 진료비, 간병비 월 30만원 등
 - 국민건강보험공단으로 의료비 예탁 및 관리
 - 서울형 입원 생활비 지원
 - 근로취약계층에게 입원(검진)일 동안 소득보장차원의 생계비 지원
 - 연간 최대 14일(입원13일[입원연계 외래 최대 3일 포함]), 공단건강검진 1일)까지 생활임금(1일 94,230원)으로 지원
- 소요예산 : 1,334백만원

2024년 사업성과

- 암환자 의료비 지원 : 457건(지원금액 396백만원)
- 희귀질환자 의료비 지원 : 8,328건(지원금액 578백만원)
- 서울형 입원 생활비 지원 : 210건, 총1,717일 지원(지원금액 156백만원)

척추측만증 검진사업

관내 초등학교 5학년 학생을 대상으로 검진을 실시하여 척추측만증을 조기발견하고 치료·관리하도록 돕습니다.

- 대상 : 관내 초등학교 5학년
- 내용
 - 학교방문 척추측만증 검진 실시
 - 1차 검사(등심대 검사), 2차 검사(X-ray 촬영)
 - 검진결과 유소견자 진료 및 치료계획 상담
 - 운동프로그램 동영상 제공 및 보건소 사업 연계 유소견자 사후관리
- 소요예산 : 21백만원

2024년 사업성과

- 41개 초등학교 5학년 3,507명 척추측만증 검진 실시
- 여름·겨울방학 보건지소 운동프로그램 연계, 73명 참여

국가암검진사업

암을 조기에 발견하여 암 치료율을 높이고 구민 건강증진에 도움이 되고자 합니다.

- 대상 : 국가 암검진 대상자
- 내용
 - 암검진 대상자 안내 및 수검 독려
 - 국민건강보험공단으로 검진 비용 예탁 관리
- 소요예산 : 792백만원

2024년 사업성과

- 국가 암검진 수검률 : 40.93%
- 홍보현황 : 전화상담 8,010건, 문자발송 44,849건

금연환경 조성 및 금연지원서비스

흡연자 대상 금연클리닉 운영 및 금연성공자 지원금 지급 등 금연지원 서비스 제공, 간접흡연 피해 방지를 위해 지역사회 금연환경 조성을 통한 흡연을 감소로 구민건강 증진에 기여합니다.

- 대상 : 지역주민 및 금연시설
- 내용
 - 금연클리닉 운영
 - 흡연자 대상 1:1 금연상담서비스 및 금연보조제 제공
 - 직장인을 위한 열린보건소 금연클리닉 상담, 찾아가는 금연클리닉 운영 등
 - 금연성공지원금 지급(노원구민 대상)
 - 금연 성공 시 최대 60만원 지급(12개월 10만원, 24개월 20만원, 36개월 30만원)
 - 금연구역 지정 및 관리, 흡연자 과태료 부과, 흡연예방사업, 금연홍보, 캠페인 등
- 소요예산 : 640백만원

2024년 사업성과

- 2024년 보건복지부 금연사업 성과대회 금연환경 조성부문 최우수상 수상(전국 1위)
- 금연성공지원 금연클리닉 운영 : 상담 8,344명, 금연등록 2,638명
- 금연성공지원금 지급 : 706명(128,000천원)
- 아동·청소년 흡연예방교육 운영 : 71개 기관, 85회, 16,210명
- 금연구역 단속 : 과태료 2,883건 부과, 금연계도 및 홍보 : 9,419건



생명존중문화 조성 및 자살예방사업

지역단위 주민 밀착형 예방사업 추진을 통해 자살예방 안전망을 구축합니다.

- 대상 : 노원구민 및 자살위험군
- 사업근거 : 서울특별시 노원구 생명존중문화조성 및 자살예방에 관한 조례
- 내용
 - 마음건강실천프로그램 운영
 - 우울감, 고립감이 많은 주민(중장년층, 독거어르신, 청소년, 취약계층 등) 대상 우울증 예방 및 자기관리능력 배양을 위한 생애주기별 맞춤형 프로그램 운영
 - 생명사랑학교 운영
 - 관내 초·중·고등학교 학생 대상 생명존중인식확산을 위한 자살예방교육 실시
 - 생명존중 및 자살예방 교육 및 캠페인 실시
 - 자살위험군 조기발견을 위한 마음건강평가 실시
 - 자살취약계층 사례관리 및 정서지원(이웃사랑봉사단, 심리상담요원)
 - 지역사회 기반 생명존중문화 확산을 위한 동 주민센터 생명존중사업 평가
 - 민·관 협력체계 강화 및 연계사업 추진
 - 노원경찰서와 연계한 자살동향 분석(매월) 및 자살유가족지원서비스 실시
 - 생명존중위원회, 생명존중실무위원회 정기 개최를 통한 생명존중사업 발전 방향 및 협력사업 논의
- 소요예산 : 262백만원

2024년 사업성과

- 자살위험군 조기발견을 위한 마음건강평가 실시 : 6,660명
- 이동건강버스와 함께하는 자살예방 캠페인 : 29회
- 이웃사랑봉사단 자살예방 활동 : 12,077건(방문 및 유선통화)
- 심리상담요원 자살예방 활동 : 35,206건(방문 및 유선통화)
- 마음건강 검진상담 지원사업 : 110명 대상 185건 상담 지원
- 1차 의료기관과 함께하는 생명이음청진기 사업 : 566명 대상 858건 지원

정신건강관리사업

지역사회 중심의 통합적인 정신질환자 관리체계 구축으로 정신질환 예방, 조기발견·상담·치료·재활 및 사회복귀를 지원합니다.

- 위치 : 노원구정신건강복지센터(노해로 455, MG노원빌딩 5층)
- 대상 : 중증정신질환자, 정신건강 고위험 대상자 및 지역주민
- 내용
 - 중증정신질환자 사례관리 및 정신과적 응급상황 시 위기대응
 - 우울 및 자살 고위험군 및 아동청소년 사례관리, 지역사회 자원연계
 - 찾아가는 마음건강 상담 및 지역주민 정신건강 평가상담
 - 생애주기별 정신건강교육, 정신재활프로그램 및 정신건강인식개선 사업
 - 정신질환자 치료비 지원사업, 자살 유족 지원 사업
- 소요예산 : 1,781백만원

2024년 사업성과

- 등록사례관리 : 396명 9,773건, 위기대응 : 76건
- 찾아가는 마음건강상담 : 21회 3,996명, 정신건강평가상담 : 8,071건
- 중증정신질환 프로그램 : 36회 166명, 생애주기별 정신건강교육 : 91회 2,040명
- 정신질환자 치료비 지원 : 43명, 자살 유족 사례관리 : 35명 547건

전국민 마음투자 지원 사업

우울·불안 등 정서적 어려움이 있는 국민에게 대화 기반의 전문 심리상담 서비스를 제공하여 마음건강 돌봄을 지원합니다.

- 대상 : 정신건강 위험군
 - 정신건강복지센터 등 국가 및 공공 심리상담센터 의뢰자
 - 정신의료기관 등에서 심리상담을 위한 진단서 또는 소견서 발급자
 - 국가 정신건강검진에서 중간정도(PHQ-9 10점) 이상의 우울 확인자
 - 자립준비청년 및 보호연장아동 등
- 방법 : 동 주민센터 방문신청, 복지로 온라인 신청
- 내용
 - 전문 심리상담 서비스 총 8회 제공(바우처)
 - ※ 1:1 대면으로 1회당 최소 50분 이상 제공
 - 지원기간 : 바우처 생성일로부터 120일
 - 지원금액 : 제공인력에 따라 1회당 8만원 또는 7만원(본인부담금 0~30% 발생)
- 기간 : 2025. 1. 1.~2025. 12. 31.
- 소요예산 : 795백만원

2024년 사업성과

- 서비스 제공기관 등록 11개소
- 서비스 대상자(이용자) 선정 및 통지 701건
 - ※ 목표 975명(정신건강 위험군) 중 71.9%
- 2024년 전국민 마음투자 지원사업 우수지자체 선정(장려상)

중독관리통합지원사업

알코올 및 청소년 인터넷 중독예방을 중심으로 중독에 대한 통합관리 서비스를 제공하여 조기발견, 상담, 치료, 재활 및 사회복귀를 지원합니다.

- 위치 : 노원구중독관리통합지원센터(하계동 중계주공9단지 내)
- 대상 : 4대 중독자 및 가족, 청소년, 지역주민
- 내용
 - 중독자 관리 및 가족지원 사업
 - 청소년 인터넷 중독예방 사업
 - 지역주민, 부모, 실무자 대상 중독폐해 예방교육 및 홍보
- 소요예산 : 499백만원

2024년 사업성과

- 중독자 관리 및 가족지원 : 상담 1,524건, 단기개입 884명, 등록관리 115명, 재활프로그램 109회/334명, 가족교육 23회
- 청소년 인터넷 중독예방 사업 : 학교 15개교, 취약아동청소년 기관 11곳 / 4,370명
- 지역주민, 부모, 실무자 대상 중독예방교육 : 140회 / 4,936명

치매관리사업

치매예방에서부터 조기 발견, 상담, 치료, 재활 등 진행 단계별 관리를 포괄하는 치매통합관리서비스를 제공합니다.

- 위 치
 - 노원구치매안심센터(마들보건지소 4층~5층)
 - 상계치매안심센터(노원구청 2층)
- 대 상 : 만 60세 이상 어르신 및 지역주민 치매가족
- 내 용
 - 치매 예방 및 중증화 방지를 위한 조기검진 및 등록관리 사업
 - 치매 대상자별 맞춤형 인지건강프로그램 및 치매환자쉼터 운영
 - 치매예방 및 인식개선 사업
 - 지역사회 자원강화 사업
- 소요예산 : 1,760백만원

2024년 사업성과

- 치매 고위험군 집중검진 시행으로 치매로의 이행 방지 기여
(관내 고위험군 15,797명 중 3,194명(20.2%) 검진)
- 치매선별검사 7,041명, 진단검사 961명, 치매치료비지원 650명, 사례관리 984명
- 민·관기관협력 실증 예방 시스템 구축 및 지역사회 안전망 형성
 - 업무협약 2건, 실증 예방 캠페인 7건, 실증 예방 홍보(관내 운수업체) 50건 등
- 치매예방교육 2,302명, 행복한 기억찾기 캠페인 18건, 기억친구양성 1,676명
- '지역사회 치매 돌봄을 위한 인지·일상생활활동 훈련 프로그램 개발서' 발간
- 치매환자 쉼터(기억키움학교) 6,867명, 인지건강 프로그램 10,096명
- 치매 및 경도인지장애 가족 지원 프로그램 1,031명



치매 고위험군(75세 진입자) 방문검진

이동건강버스 사업

지리적 여건 및 경제적, 신체적으로 취약한 주민들에게 각 분야 전문가와 검진 장비를 갖춘 34인승 버스가 생활터로 찾아가 건강서비스를 제공하여 건강 불평등 해소 및 건강 수명 연장에 기여합니다.

- 대 상 : 65세 이상 어르신 및 건강취약계층
- 내 용
 - 검진 : 기초검진(혈압, 혈당, 신체계측), 혈액검사(콜레스테롤 4종), 건강측정(체성분 검사, 골밀도 검사, 혈관건강도 검사, 족저압 및 보행분석 등)
 - 건강상담 : 의사 전문상담, 만성질환관리 영양·운동 상담 등
 - 찾아가는 경로당 건강교실 운영 등
 - 타 사업 연계 : 정신건강복지센터, 평생건강관리센터, 구강보건, 금연클리닉 등
- 소요예산 : 148백만원

2024년 사업성과

- 이동건강버스 검진 : 경로당, 복지관 등 228개소 165회 3,853명
 - 의사종합 상담(3,859명), 영양·운동 상담(7,635명)
- 찾아가는 경로당 건강교실 : 65회 614명
- 건강 캠페인 및 홍보 : 건강한마당 행사, 노인의 날 행사 / 2회 156명
- 타 사업 연계 : 정신건강복지센터(579명), 구강보건센터(144명), 금연클리닉(141명) 등



반려동물과의 동행! 노원

반려동물 놀이터 운영

반려동물이 자유롭게 뛰어놀 수 있는 공간을 조성하여 증가하는 반려동물 놀이터 수요를 해소하고 사람과 반려동물이 동행하는 문화를 확산합니다.

- 위 치 : 당고개 반려가족 쉼터(상계동 산 158-1), 마들 반려가족 쉼터(상계동 770-2), 불암산 반려가족 쉼터(중계동 산101-36 불암산힐링타운 내)
- 규 모 : 당고개(1,200㎡), 마들(830㎡), 불암산(1,000㎡)
- 기 간 : 2025. 1.~12.
- 주요시설 : 놀이공간(대형견, 중·소형견), 휴게시설, 관리동, CCTV, 음수전 등
- 소요예산 : 4.4백만원

2024년 사업성과

- 마들 및 불암산 반려가족 쉼터 야자매트, 그늘막 등 설치

반려동물 문화축제 개최

동물복지에 대한 인식개선 및 건전한 반려문화 정착 유도로 사람과 동물이 공존하는 사회를 구현합니다.

- 일 시 : 2025년 10월 25일(토)(예정)
- 장 소 : 마들스포츠타운 축구장
- 내 용 : 메인무대 행사 및 다양한 부스운영 등
 - 이벤트(유기견 생일잔치, 펫티켓 캠페인, OX퀴즈, 명랑운동회 등)
 - 교육·참여(기초미용, 건강상담, 행동교정상담 등)
 - 홍보·체험(동물복지 등 홍보, 이름표 만들기, 터그놀이 만들기 등)
- 소요예산 : 40백만원

2024년 사업성과

- 개최식, 토크콘서트, 명랑운동회, 반려견놀이터 및 부스 27개 운영, 참여인원 3,700명



명절 연휴 반려견 돌봄 센터 운영

설·추석 등 명절시 반려견 돌봄 서비스를 시행함으로써 유기견 방지에 따른 사회적 비용을 절감하고 동물복지 증진에 기여합니다.

- 기 간 : 명절연휴(설, 추석) 3일간
- 장 소 : 노원구청 2층 대강당
- 대 상 : 관내 반려견 양육가구(30두 / 가구당 1두)
- 동물등록 및 광견병 예방접종을 완료한 소형견
- 사업내용 : 명절연휴 동안 반려견 돌봄서비스 제공
- 소요예산 : 5백만원

2024년 사업성과

- 명절연휴 반려견 센터 이용 52두

“힐링하시개! 댕댕하우스” 반려동물 문화센터 운영

반려동물 소유인구의 증가에 따른 동물복지인식 개선 및 건전한 반려문화 정착에 기여합니다.

- 위 치 : 수락산로 258(상계동), 1층(132㎡)
- 대 상 : 노원구민 전체
- 운영시간 : 화~일 10:00~19:00(월, 법정공휴일 휴관)
- 주요시설 : 교육실, 보호실, 놀이실, 셀프드라이룸, 댕댕카페
- 사업내용 : 반려동물문화교육 시행, 유기견 보호·입양, 셀프드라이룸 및 댕댕카페 운영, 반려문화 활성화를 위한 공간대여 등
- 소요예산 : 105백만원

2024년 사업성과

- 반려문화교육 223회(608명), 강연 1회(144명), 유기견 입양 11두, 셀프드라이룸 이용 1,303명



민·관 자원 연계를 통한 노원형 복지체계 구축

노원 똑똑똑 돌봄단 운영

지역 인적안전망을 활용한 '노원똑똑 돌봄단'을 구성하여 복지대상자에 대한 지속적인 안부확인 및 복지사각 지대 발굴·연계를 통해 노원형 촘촘한 돌봄체계를 구축합니다.

- 활동기간 : 2025. 1.~12.
- 활동 동 가 : 이웃돌봄의 역량을 갖춘 만40세~67세의 노원구 거주자
- 활동인원 : 220명(동별 4~18명)
- 활동시간 : 월 48시간 이내/주 3일 이내/1일 4시간 이내 활동
- 소요예산 : 1,090백만원

2024년 사업성과

• 돌봄대상자 현황

(2024.12.31.기준, 단위 : 가구)

총계	노인	장애인	중장년	한부모 및 기타
6,418	4,175	753	1,417	74

• 활동 실적

(단위 : 건)

합계	모니터링			자원연계		
	소계	가구방문	전화상담	소계	공적	민간+기타
384,040	348,081	146,549	201,532	35,959	4,198	31,761



취약계층 안부살핌 사업

사회적 고립가구에 대한 다각적인 모니터링을 통해 취약계층 위기상황 선제적 발굴 및 고독사 예방에 기여

- 지원대상
 - 스마트플러그 운영사업 : 사회적 고립가구 중 고독사 위험군
 - 야쿠르트 지원사업 : 사회적 고립가구 중 방문 거부가구
- 사업내용
 - 스마트플러그 운영사업 : 스마트기기를 활용한 전력량, 조도변화 확인으로 대상자 안전확인
 - 야쿠르트 지원사업 : 야쿠르트 배달원이 주 2~3회 음료배달로 대상자 안부확인
- 사업기간 : 2025. 1. 1.~2025. 12. 31.
- 소요예산 : 25백만원

2024년 사업성과

- 스마트플러그 운영사업 : 182가구 264대 지원
- 야쿠르트 지원사업 : 총 78명 지원

노원교육복지재단 운영

틈새계층·위기가정 등 공공부조의 사각지대계층에게 삶의 희망을 주고, 경제적 빈곤으로 학업 중단 등 위기에 처한 청소년에게 장학금 등을 지원합니다.

- 위 치 : 노원구 상계로1길 34, 3층(임시이전)
- 사업내용
 - 서울사회복지공동모금회 협력사업 ‘나눔네트워크사업’
 - 저소득 취약계층 발굴 및 지원
 - 저소득층 자녀에 대한 장학사업 등 지원
 - 지역복지 네트워크 및 사회복지시설 공모사업
 - 사회복지시설 수탁운영(자원봉사센터, 푸드마켓, 노원50+센터, 온종일돌봄단, 다모인)
- 소요예산 : 459백만원

2024년 사업성과

- 모 금 : 1,972,638천원
- 지 원 : 개인 11,729명 단체 588개소, 1,734,160천원

북한이탈주민 지원사업

북한이탈주민의 지역사회 적응과 안정적인 정착을 위하여 지역협의회 지원 및 교육비 지원, 실태조사 등을 추진하여 북한이탈주민의 삶의 질 향상에 도움을 주고자 합니다.

- 지원대상 : 노원구 거주 북한이탈주민
- 지원내용
 - 북한이탈주민지원 지역협의회 및 실무협의회 개최(연2회)
 - 남북어울림합창단 운영(월2회 정기연습 및 공연 참가)
 - 북한이탈주민 교육비 지원 사업

사업명	대상자수	지원내용
직업훈련 교육비 지원	12명	• 요양보호사, ITQ, 정리수납, 컴활, 바리스타 등 / 교육비 및 응시료
자녀 방문학습지 지원	12명	• 초등생~중등생 / 과목 개인별 선택(국,영,수,과학,한자 등)

- 위기징후 북한이탈주민 생활실태조사 실시(상·하반기)
- 소요예산 : 17백만원

2024년 사업성과

- 북한이탈주민지원 지역협의회 및 실무협의회 2회 개최
 - 상반기 : 2024. 6. 26.(수) 10:30
 - 하반기 : 2024. 10. 22.(화) 10:30
- 남북주민어울림 합창단 운영(2024. 3~12.)
- 북한이탈주민 합동차례 및 고향음악회 개최(2024. 9. 10.)
 - 일 시 : 2024. 9. 10.(화) 18:00
 - 장 소 : 노원구청 2층 대강당
 - 참석인원 : 지역협의회 위원 및 남북한주민 약 120명
 - 내 용 : 합동차례, 국악비보잉, 남북어울림합창단 공연 등
- 교육비지원 사업
 - 직업훈련 교육비 지원 : 총 10명(요양보호 5명, ITQ 3명, 정리수납 1명, 바리스타 1명)
 - 자녀 방문학습지 지원 : 총 12명(초등생 7명, 중등생 5명)
- 위기징후 북한이탈주민 생활실태조사
 - 상반기 : 2024. 6. 10.(월)~7. 5.(금) / 대상자 : 24명
 - 하반기 : 2024. 11. 11.(월)~29.(금) / 대상자 : 34명

동행센터 추진

복지·건강 중심 동주민센터
기능강화를 통해 노원형 통합
돌봄체계 구축에 기여합니다.

• 내 용

- 행복e음으로 입수되는 위기정보에 적극 대응, 복지사각지대 선제적 발굴
- 지역 인적안전망 구축을 통한 상시적인 복지사각지대 발굴·연계 활성화
- 빈곤위기가구 모니터링을 강화하여 위기상황 예방 및 신속한 대응체계 마련
- 지역복지 활성화를 위한 민관 네트워크 지속적 추진
- 복지공무원 역량강화 교육, 방문인력 안전관리, 추진 주체간 협력강화 등 복지전달체계 강화
- 복지사각지대 발굴·지원을 위한 다각적인 홍보 지속 실시

• 소요예산 : 4백만원

2024년 사업성과

• 복지사각지대 발굴시스템 운영 현황 (단위 : 건)

조사대상	조사완료	복지서비스 지원		
		합 계	공적자원	민간자원
15,245	14,892	2,618	1,698	920

• 빈곤위기가구 연간 모니터링 현황 (단위 : 건)

모니터링 계획	모니터링 실적			
	합 계	가정방문	내방	기타(전화 등)
31,486	27,718	11,154	7,071	9,493

구·동 지역사회보장 협의체 운영

공공부조의 사각지대에 있는 틈
새계층·위기가정 등에 민간자원을
발굴·연계합니다.

• 구 성 : 대표협의회, 실무협의회

• 기 능

- 동 지역사회 문제해결을 위한 복지자원 발굴
- 복지사각지대 발굴·지원
- 지역사회 복지증진을 위한 지역특화사업 추진

• 주요사업

- 동주민복지연합회 회의 : 매월 위원장단 회의를 통해 사업 교류
- 동주민복지협의회 운영(19개동 동별 취약계층 대상 복지사업 진행)
- 한마음 워크숍 개최
- 동주민복지협의회 성과공유회 개최
- 동주민복지협의회 사업 운영 공모 신청에 따른 동단위 특화사업 추진

• 소요예산 : 153.2백만원

2024년 사업성과

- 동주민복지협의회 연합회의 : 총 5회 개최
- 동주민복지협의회 위기가구 발굴 건수 : 4,069건
- 동주민복지협의회 교육 및 회의

회의	교육	특화사업	홍보
126회	41건	57건	89건

• 한마음 워크숍(2024. 5.)

- 동주민복지협의회 100명, 강원도 평창, 당일

• 동주민복지협의회 성과공유회(2024. 11.)

- 19개 동 우수활동 사례 발표회

긴급복지지원

갑작스런 위기상황에 처하여 도움이 필요한 자를 신속하게 지원함으로써 위기상황 해소 및 생활안정을 도모합니다.

- 대 상 : 위기상황에 처하여 생계유지 등이 어렵게 된 자(수급자 제외) 중 소득 중위소득 75% 이하, 재산 24,100만원 이하, 금융기준 생활준비금(중위소득 100%)에 6백만원을 합산한 금액 이하
- 내 용
 - 생계지원 : 주소득자의 사망, 가출, 주소득자 및 주소득자의 휴·폐업, 실직 등으로 생계가 곤란한 경우
 - 의료지원 : 중한 질병 또는 부상을 당한 경우
 - 주거지원 : 경매, 공매, 화재 등으로 거주하는 주택에서 생활하기 어려운 경우
 - 기타지원 : 사회복지시설이용, 교육, 연료, 해산, 장제 등
- 소요예산 : 4,500백만원

2024년 사업성과

- 긴급복지지원(2,897건 / 3,118,322천원)
- 생계지원(1,946가구 / 1,871,056천원), 의료지원(531명 / 1,166,335천원), 주거지원(64가구 / 25,581천원), 기타지원(356건 / 55,350천원)

소나무센터 (위기가정 통합지원센터) 운영

노원구와 노원경찰서가 협업하여 112에 신고된 가정폭력·학대 피해 가구를 통합적으로 지원하여 재발방지를 도모합니다.

- 대 상 : 가정폭력으로 112 신고·접수된 가구 중 소나무센터 연계에 동의한 대상
- 내 용
 - 구청 통합사례관리사의 전문성과 경찰의 위기가정에 대한 정보 공유로 복지사각지대에 있는 위기가구를 선제적으로 발굴 및 사후관리
 - 112신고 전수 전화 모니터링 및 서비스 연계
 - 상담 및 모니터링을 통한 맞춤형 복지서비스 지원, 통합사례관리 선정
- 소요예산 : 33백만원

2024년 사업성과

- 센터의뢰 809건, 초기상담 749건, 심리상담 등 전문기관 서비스 연계 228건, 통합사례관리 발굴 3건, 동주민센터 모니터링 10건

고독사 예방 및 관리 시범사업

사회적 고립가구를 조기 발견하여 정기 모니터링, 사회적관계망 형성, 서비스 연계 및 지원 등으로 고독사 예방에 기여합니다.

- 사업대상 : 19개 동
- 지원대상 : 고독사 위험 가구
- 지원내용
 - (안부확인 및 방문물품 지원사업) 사회적고립가구 정기 모니터링 및 방문물품 지원
 - (사회적관계망형성 프로그램) 유대관계형성 프로그램을 통해 사회적 고립감 해소
 - (고독사 유품정리사업) 고독사 발생가구 특수청소 및 유품정리 비용지원
- 소요예산 : 3백만원

2024년 사업성과

- 6개 동 392명 지원(관계망형성 프로그램), 19개 동 1,795명지원(방문물품 지원)
- 고독사 유품정리사업 4가구

민·관 협력 통합사례관리 지원

사례관리 관련 기관들의 소통과 협력을 바탕으로 지역 현장 상황에 적합하게 수립된 사례관리 실천 계획에 따라 주민들에게 맞춤형 사례 관리서비스를 제공합니다.

- 대 상
 - 통합사례관리를 통해 탈빈곤·자활지원 가능 가구 및 빈곤예방 지원이 가능한 차상위 빈곤가구
 - 복지사각지대 조사를 통해 발굴된 위기가구 중 통합사례관리가 필요한 가구
- 내 용
 - 복지·보건·고용·주거·교육·신용·법률 등 필요한 서비스를 통합적으로 연계·제공
- 소요예산 : 558백만원

2024년 사업성과

- 통합사례관리 실적 : 발굴 및 선정 456가구, 사례종결 206가구
- 민관 통합사례관리 활동사례집 『다정다감(多情多感)』 발간 : 2024. 12월
- 민관 사례관리 실무자 역량강화 지원
 - 전문성 증진을 위한 역량강화 교육(기본개념, 실무연습 등) : 6회, 311명
 - 민관 사례관리 실무자 워크숍 : 1회, 65명
- 민관 통합사례관리 우수사례 공유회 개최

저장장애가구 주거환경개선 지원

저장장애가구의 주거환경 개선으로 쾌적한 주거 공간을 마련하고 사후관리를 통해 안정적인 일상생활 유지를 지원합니다.

- 대 상 : 가구 내 생활쓰레기 등 적치로 위생 불량 및 화재위험 상존하여 지원이 필요한 가구
- 내 용
 - 공공·민간 자원을 활용하여 주거환경 개선
 - 청소·방역, 생필품 지원 및 심리상담 등을 통한 사후 연계 모니터링
- 추진체계

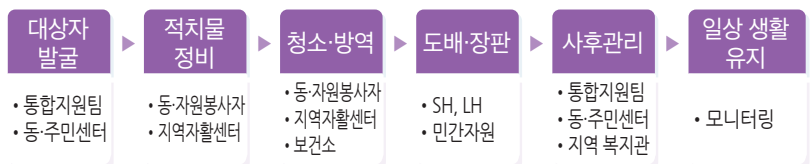

- 소요예산 : 12백만원

2024년 사업성과

- 저장장애증상가구 주거환경 개선 및 일상생활 유지 지원 : 총 10가구

주거취약계층을 위한 소규모 집수리 지원

에너지효율 개선과 소규모 집수리 지원 등을 통해 저소득 주거취약계층 가구의 안전 하고 쾌적한 주거환경을 조성합니다.

- 지원대상 : 수급자, 차상위, 일반 저소득 가구
- 지원내용 : 지붕(천막), 13개 공종, 기타 공종 등 소규모 집수리
- 지원규모 : 가구당 1,000천원 이내
- 소요예산 : 40백만원

사업유형	지원 대상	지원한도	지원 내용	예산
저소득층 소규모 집수리	수급자, 차상위 일반 저소득 가구	가구당 1,000천원 이내	지붕(천막), 13개 공종, 기타 공종 등	구비 100%
서울시 희망의 집수리	수급자, 차상위, 중위소득 60% 이하 가구	가구당 2,500천원 이내	18개 공종, 가림막, 제습기, 환풍기 등	시비 100% (시 재배정예산)
에너지효율 개선사업	수급자, 차상위 일반 저소득 가구	가구당 2,430천원 내외	단열, 창호, 바닥, 보일러, 에어컨 등	국비 100% (한국에너지재단)

※ 13개 공종

- 도배, 장판, 단열, 도어, 방수, 처마, 새시, 싱크대, 타일, 위생기구(세면대, 양변기), 천장벽, 도료(페인트), 전기

2024년 사업성과

- 저소득층 소규모 집수리사업 53가구 / 50,000천원 지원
- 서울시 희망의 집수리사업 81가구 / 176,647천원 지원
- 에너지효율개선사업 209가구 / 433,798천원 지원

노원구 돌봄SOS사업 운영

돌봄의 공백이 발생한 주민에게 5대 돌봄서비스 및 5대 중장기돌봄연계를 제공함으로써 복지 사각지대를 해소합니다.



- 대상 : 긴급하고 일시적인 돌봄이 필요하나 수발 가족이 없는 자 중 공적 돌봄서비스를 이용하고 있지 않은 주민

• 지원기준

구분	대상자유형	이용금액 지원여부
저소득주민	수급자, 차상위, 중위소득 100% 이하	무료(1인/연간 180만원 이내)
일반주민	저소득 주민을 제외한 모든 주민	전액 본인부담

• 내용

- 각 동 주민센터에서 돌봄이 필요한 주민을 발굴하여 서비스 제공기관을 통해 돌봄 서비스 제공
- 주요 서비스(서울시 자치구 공통)

구분	서비스명	서비스내용
5대 돌봄 서비스 (수가)	일시재가	이용자의 가정 등을 방문하여 이용자에게 직접적인 수발 서비스 제공
	단기시설	이용자의 단기간 시설 입소를 통해 보호와 수발 등 돌봄 서비스 제공
	동행지원	이용자의 필수적인 외출 활동에 동행하여 이동지원 및 업무보조 서비스 제공
	주거편의	이용자의 거주 환경 개선을 위한 청소·방역·세탁 서비스 등 제공
	식사배달	이용자의 기본적인 식생활 유지를 위한 식사배달 서비스 제공
5대 중장기 돌봄 연계 (비수가)	안부확인	시·구·동단위 프로그램(복지플래너 모니터링 안부확인 제외), 사회복지기관
	건강지원	보건소 어르신 건강동행사업, 보건복지부 방문진료사업, 기타 의료기관 및 지역사회자원
	돌봄제도	노인장기요양보험, 노인맞춤돌봄, 장애인활동지원 등 공적 돌봄제도
	사례관리	동행센터 사례관리, 구 통합사례관리, 민간 사회복지기관 등
	긴급지원	소득지원 제도(국민기초생활보장 등) 긴급복지 지원(중앙/서울), 서울시 희망온돌 위기긴급지원금 등

- 노원구 특화 서비스

구분	서비스명	서비스내용
3대 특화 서비스 (수가)	방문목욕	이용자의 가정을 방문하여 목욕서비스 제공
	방문이미용	이용자의 가정을 방문하여 이미용 서비스 제공
	방문맞춤운동	이용자의 가정을 방문하여 대상자별 맞춤 운동서비스 제공

- 소요예산 : 1,065백만원

2024년 사업성과

- 돌봄서비스 제공건수
 - 5대 돌봄서비스(2,307건), 5대 중장기돌봄연계(2,178건)
- 돌봄서비스 제공기관(MOU) 현황 : 33개소

일자리 창출 및 소상공인 지원을 통한 지역경제 활성화

공릉동도깨비시장 고객지원센터 및 주차 타워 조성

전통시장 이용 고객의 편의와
재방문율을 높여 전통시장
매출향상을 지원하고, 상인회 역량을
강화하여 전통시장 자생력 증대와
활성화에 기여합니다.

- 위 치 : 동일로178길 29-19(공릉동)
- 규 모 : 지하1층~지상4층(연면적 547.5㎡)
- 시 설 : 상인회 사무실, 회의실, 커뮤니티실 등
- 운 영 : 공릉동도깨비시장 상인회 위탁운영
- 건립기간 : 2023. 6.~2025. 4. (예정)
- 소요예산 : 4,790백만원

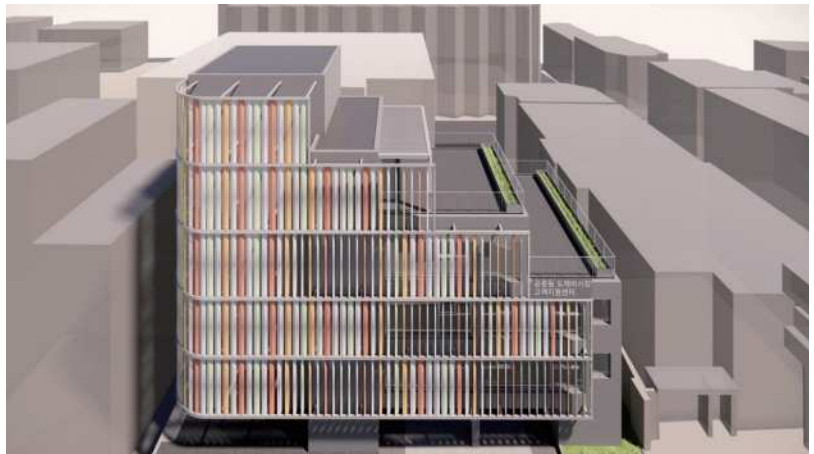

공릉동 커피그라인더 전시관 조성

전통시장 내 빈 점포를 주민을 위한
문화 향유 공간으로 조성하여 지역
문화 거점 마련을 통해 시장을 활성화
하고 경쟁력을 강화하고자 합니다.

- 위 치 : 노원구 공릉동 561-35 2·3층
- 규 모 : 2개층(364㎡)
- 내 용 : 전통시장 내 빈 점포에 커피그라인더 전시관을 조성하여 주민 휴식공간을 제공하고 커피축제와 연계하여 커피 문화 관심도 제고 및 지역 문화 거점을 마련하고자 함.
- 기 간 : 2025. 1.~8.
- 소요예산 : 792백만원



로컬브랜드 육성사업

온라인 소비의 확산 및 지역경제 침체에 따른 소상공인의 위기 극복을 위해 로컬콘텐츠와 창조적 소상공인을 보유한 잠재성 있는 골목상권을 서울 대표 로컬브랜드로 육성하여 지역 경제 활성화에 기여하고자 합니다.

- 위 치 : 동일로184길 인근 골목상권 일대
- 규 모 : 94,335m², 184개 점포
- 내 용 : 지역가치와 문화자원 등 로컬자원을 보유한 활성화가 미흡하나 잠재성 있는 골목상권을 대상으로 로컬콘텐츠와 연계하여 '머물고 싶은 상권'으로 육성
- 기 간 : 2023. 1.~2025. 12.
- 소요예산 : 1,000백만원

2024년 사업성과

- 경춘선 공릉숲길 웰컴센터 운영 및 팝업 이벤트 개최
- 경춘선 숲길 노후 벽화 보수 및 재조성
- 소상공인 기획 원데이클래스 운영
- 상권 BI, 캐릭터, 굿즈 개발 및 상권 SNS 서포터즈 운영
- BC카드 할인 프로모션 및 상권 상품권 이벤트 운영
- 상권 내 매장 환경개선 지원(냉·난방기 종합세척 청소)
- 유튜브 채널 운영(공릉동 장사하는 사람들)
- 경춘선 공릉숲길 커피축제 개최 및 크리스마스 마켓 개최

석계역 달빛야행 개최 (야간 및 음식문화 활성화 지원)

지역축제와 침체된 상권을 연계하여 개성 있는 테마를 활용한 축제를 통해 지역상권을 활성화하고자 합니다.

- 기 간 : 2025. 9~10월 중
- 장 소 : 석계역 문화공원 일원
- 주요내용 : 골목상권 먹거리부스 및 커피와 디저트 부스 운영, 추억의 상점 등 즐길거리와 체험부스 운영, 수제맥주·수제막걸리 운영, 문화공연과 이벤트 진행
- 소요예산 : 250백만원

2024년 사업성과

- 기 간 : 2024. 9. 21.(토)
- 주요내용 : 27종 먹거리 부스, 체험프로그램, 디제잉 및 복고댄스 공연 등
- 참여인원 : 19,966여명(평일 유동인구 6,800여명)



찾아가는 소상공인 매니저 운영

애로사항 상담을 통해 기관별 산재된 각종 지원정책의 맞춤형 안내·매칭 및 세부절차 지원으로 경영안정에 기여합니다.

- 대상 : 관내 소상공인(소상공인기본법 제2조에 따른 소상공인)
- 기간 : 2025. 2. 3.~2025. 10. 17.(8.5개월)
- 내용
 - 소상공인 권역별(5권역) 방문, 각종 지원정책 안내 및 홍보
 - 애로사항 상담 및 건의사항 청취
 - 맞춤형 지원정책 매칭 및 희망사업 신청 시 세부절차 지원
- 운영인력 : 소상공인 매니저 5명(기간제근로자 채용)
- 소요예산 : 138백만원

2024년 사업성과

- 관내 소상공인 20,156개소 중 8,603건 상담
(애로사항 접수 17건: 해결 2건, 단순건의 9건, 이해·설득 6건)
- ‘노원구 소상공인정보’ 카카오톡 채널 3,700여명 가입, 격주 소식지 및 알림톡 발송

소상공인 냉·난방기 클린케어

소상공인 점포의 냉·난방기 종합세척 지원을 통해 소상공인 영업비용 부담을 절감하고, 근무환경 및 위생 환경 개선에 기여합니다.

- 대상 : 관내 점포형 임차 소상공인
(직전연도 매출액 2억이하 및 사업자등록 2년이상 경과)
- 지원내용 : 소상공인 업소 에어컨 종합세척 청소 지원(업소당 1대)
- 사업기간 : 2025. 2.~6.
- 소요예산 : 49.5백만원

2024년 사업성과

- 총 390개소 지원[신청자 388개소, 영세·낙후 발굴 2개소(천장형 1, 벽걸이형 1)]

합 계	벽걸이형	스탠드형	천장형
390 (100%)	141 (36%)	136 (35%)	113 (29%)

- 실효성 있는 영세 임차 소상공인 지원에 따른 사업만족도 96.6%

중소기업육성자금 융자 지원

관내 중소기업 및 소상공인 대상 저리의 운영자금 융자로 기업 경영 및 고용안정, 지역경제 활성화에 기여합니다.

- 대상 : 노원구 관내 주소를 두고 있는 중소기업 및 소상공인
- 융자규모 : 총 30억원
- 융자조건 : 최대 1억원 이내
- 융자금리 : 연 1.5%
- 상환조건 : 1년 거치 4년 균분상환, 2년 거치 3년 균분상환
- 신청기간 : 상반기 2월 중, 하반기 9월 중
- 신청방법 : 노원구청 일자리경제과 방문신청

2024년 사업성과

- 총 55개 업체 2,435백만원 융자지원 실시

소상공인 신용보증 지원 출연

담보력이 없어 용자가 어려운 관내 소상공인을 대상으로 저렴한 금리로 용자금을 지원받을 수 있는 기회를 제공하여 사업장 운영 안정화에 기여합니다.

- 대 상 : 관내 소기업 및 소상공인
- 보증한도 : 업체당 2억원 이내
- 용자금리 : 연 3.5~4.0%, 보증수수료 1%내외
- 상환조건 : 1년 거치, 4년 균분상환
- 신청기간 : 수시(자금소진 시까지)
- 보증절차 : 서울신용보증재단 노원지점 사전상담

2024년 사업성과

- 총 26억원출연(구기금 3억원, 은행 23억원)으로 보증규모 425.5억원 ('23년 잔여보증 100.5억 + '24년 신규보증 325억) 조성
- 총 922개 업체 32,600백만원 신용보증 지원

노원사랑상품권 발행

할인구매 가능한 상품권 발행으로 소비활동 증대 및 관내 소상공인 사업장 매출향상을 통한 지역경제 활성화를 도모합니다.

- 대 상
 - 구매자 : 제한 없음
 - 사용처 : 노원구 관내 사업장 중 서울페이플러스 가맹점
- 발행규모 : 100억원 발행 목표 (할인율 5%)
- 발행기간 : 상반기(1월), 하반기(9월)
- 내 용 : 서울페이플러스 전용앱을 통한 상품권 구매 및 결제
- 소요예산 : 570백만원(할인율 5% 중 전액구비)

2024년 사업성과

- 노원사랑상품권 발행 : 200억원
 - 상반기 : 100억원 발행 및 소진 완료
 - 40억원(국·시비 매칭) : 할인율 5%(시2%,구3%)
 - 60억원(區 자체발행) : 할인율 5%(전액구비)
 - 하반기 : 100억원 발행 및 소진 완료
 - 80억원(국·시비 매칭) : 할인율 5%(시2%,구3%)
 - 20억원(區 자체발행) : 할인율 5%(전액 구비)

노동복지센터 운영

노동복지센터 운영을 통해 근로자들의 근무여건과 노동문화를 개선합니다.

- 위 치 : 지하철 7호선 마들역 지하1층 (66m)
- 주요사업
 - 무료 노무 상담, 권리구제(부당해고, 임금체불 관련) 등 법률 구조
 - 필수노동자 조직화 지원 및 지역 노동자 네트워크 강화
 - 청소년, 주민, 노동자, 프리랜서 및 영세자영업자 등 노동법 및 노동인권 교육
 - 문화강좌, 영화관람, 힐링캠프 등 노동자 문화복지 프로그램 운영
- 소요예산 : 306백만원

2024년 사업성과

- 노동상담, 법률구조, 노동교육, 문화복지 프로그램 등 17,642명 이용

취약근로자 생활임금제도 시행

근로자가 최소 생계유지 이상의 교육 문화 등 생활을 영위할 수 있도록 생활임금 제도를 적용하여 최저임금 현실화 및 소득격차 불평등 해소를 목적으로 합니다.

- 대상
 - 노원구 소속 근로자와 노원구 출자·출연기관 소속 근로자
 - 노원구로부터 그 사무를 위탁받거나 구에 공사, 용역 등을 제공하는 기관 및 업체 등에 소속된 근로자와 그 하수급인이 직접 고용한 근로자
- 2025년 생활임금액 : 월 2,461,811원(시간급 11,779원)
 - ※ 2025년 최저임금 : 월 2,096,270원(시간급 10,030원)

2024년 사업성과

- 2024년도 생활임금 지급대상 : 총 699명
 - 구 소속 근로자, 출자·출연기관 근로자, 도서관, 시설관리공단 근로자 등

아파트 경비·미화원 기본시설 지원

경비·미화원의 고용 유지·창출 및 근로 여건을 개선하는 사회 분위기를 조성하고 갑질·폭행으로 열악한 근무 환경에 처해 있는 경비·미화원의 인권 증진을 위한 비용을 지원하여 공동주택 사용자와 노동자가 상생하는 건강한 지역사회로 조성합니다.

- 지원근거 : 「서울시 노원구 아파트 경비원 등 고용 안정 및 인권 증진에 관한 조례」
- 사업대상 : 경비·미화원을 고용하고 있는 관내 아파트
- 사업내용 : 아파트 경비·미화원 인권 증진을 위한 기본시설 설치 및 비품 지원
- 협조사항
 - 지원 대상 선정 후 단지 자체적으로 경비·미화원 근로 여건 개선사업 수행
 - 경비·미화 인력 2년간 고용 유지·승계
- 소요예산 : 30백만원

2024년 사업성과

- 경비·미화원 기본시설 지원사업 추진 결과
 - 관내 10개 단지 지원 완료(50,782천원, 기본시설 설치 및 비품 지원 중복 단지 포함)
 - 기본시설 설치 지원 : 8개 단지(냉·난방기 설치, 양변기 교체, 단열 세시 설치 등)
 - 비품 지원 : 5개 단지(침대, 옷장, TV, 냉장고 등)

맞춤형 구인·구직활성화 및 무료법률상담

전문 직업상담사와 변호사 등 배치를 통한 일자리&생활법률상담센터 운영으로 일자리 알선을 통해 취업률 향상 및 구민들의 생활법률 민원 해소에 기여합니다.

- 위치 : 일자리&생활법률 상담센터(노해로 450, 서울북부고용복지플러스센터 4층)
- 인원 : 직업상담사 1명, 공공근로 1명, 변호사 1명, 법무사 1명
- 내용
 - 구인 및 구직자 일자리 상담 및 맞춤형 알선·연계 지원
 - 생활법률, 부동산 등 구민생활과 관련된 각종 법률 무료상담(사전예약)
- 소요예산 : 38백만원

2024년 사업성과

- 구인(824건), 구직(935명), 취업(385명), 알선(8,325회), 무료법률상담(357건)

취·창업 박람회 개최

종합적인 일자리정보 및 컨설팅을 제공하고 벤처·스타트업의 시장 진출 기회를 마련하여 양질의 일자리 제공과 지속가능한 창업환경 조성을 도모합니다.

- 일시/장소 : 연 2회 / 등나무근린공원(취업박람회), 노원구청 대강당(창업박람회)
- 참여대상 : 구인기업 및 취업을 원하는 전 계층 및 관내 벤처·스타트업
- 행사내용
 - 구인기업과 구직자 간 1:1 현장 채용면접 실시
 - 취업지원 컨설팅 등 구직자의 취업지원을 위한 프로그램 운영
 - IR데모데이 및 기업네트워킹, 홍보부스 운영 등
- 소요예산 : 46백만원

2024년 사업성과

- 일자리박람회 개최 : 참여기업(41개 기업), 면접 및 구직 상담자(1,118명), 취업자수(106명)
- 스타트업 창업박람회 개최 : 관내 스타트업(10개사) 및 예비창업자(10개팀)



노원 동행일자리 (공공근로) 사업

취업취약계층에게 직접일자리 제공으로 고용 및 생계안정을 도모합니다.

- 대 상 : 만18세 이상 근로능력자
 - 가구소득이 기준중위소득 80%이하이면서 재산이 499백만원 이하인 자
- 임 금 : 시간당 10,030원(2025년 최저임금)
- 인 원 : 연 385명(상반기 193명, 하반기 192명)
- 내 용 : 경제/신체/사회안전/디지털/기후환경 약자 수혜 사업 일자리 제공
- 소요예산 : 3,682백만원

2024년 사업성과

- 선발인원 : 442명(상반기 222명, 하반기 220명)

지속가능한 사회적경제 기반 조성

사회적경제기업을 육성 및 지원하여 지역 주민에게 지속가능한 일자리를 제공하고 지역사회에 필요한 사회서비스를 제공하는 사회적경제 기반을 조성합니다.

- 대상 : 사회적기업, 협동조합, 마을기업 등 사회적경제조직
- 내용
 - 예비 사회적기업 지정공모 진행 : 서울시 계획에 의거 추진
 - 사회적기업 및 협동조합 교육 지원
 - 마을기업 선정 공모 진행 및 관리
 - 홍보 및 판로지원 : 우선구매 목표제, 공공구매 박람회, 관내 축제 참여 등
- 기간 : 2025. 1. 1.~2025. 12. 31.
- 소요예산 : 3백만원

2024년 사업성과

- 예비사회적기업 지정(2개소)
- 인건비 지원 : 일반(83백만원/4개소/7명), 전문인력(25백만원/2개소/ 3명)
- 불암산 철쭉제 힐링마켓 개최 : 20개 기업 참여
- 노원 차없는거리(로컬프리마켓) 개최(2024. 4. 13.) : 43개 기업, 1,254명 참여
- 공공구매박람회 및 사회적경제 설명회 개최(2024. 6. 4.) : 18개 기업, 262명 참여
- 관내 사회적경제기업 방문실태조사(190개소)

노원 사회적경제 지원센터 운영

지역 사회적경제조직의 업무 및 협업공간 지원을 통해 기업역량을 강화하고 신규 사회적경제 주체를 발굴하는 등 지역 사회적경제 생태계 조성에 기여합니다.

- 시설개요

구분	제1관	제2관	제3관	제4관
위치	동일로174길 27	중계로6길 1-1	수락산로 212-12	한글비석로46길 3
규모	지상 3층, 연면적 1,451.13㎡	지상 3층, 연면적 350.96㎡	지상 5층, 연면적 434.07㎡	지하1층, 지상2층 연면적 370.21㎡

- 운영내용
 - 사회적경제기업에 대한 공간지원
 - 사회적경제구성원간 네트워크 구축 및 공동협력 등 사회적경제 협력 지원
 - 수요맞춤 교육, 컨설팅 등 사회적경제 역량강화 지원
 - 신규 사회적경제 창업교육 및 네트워크 활성화 지원
- 소요예산 : 294백만원

2024년 사업성과

- 입주기업 공간지원 : 공모 및 심사(4회), 총 28개 기업 입주
- 사회적경제아카데미 개최(5회, 누적 53명)
- 수요맞춤 교육 및 컨설팅 실시 : 6개 기업(교육 18회, 컨설팅 3회)
- 홍보 및 판로지원 : 차없는거리 로컬프리마켓·불암산 철쭉제·동 마을축제 등 지역행사 참여, 노원신문 정기홍보 38건
- 사회적경제 네트워크 활성화 : 사회적경제종사자대회 총 25개조직 101명 참여, 사회적경제사업 성과공유회 총 43개 조직 108명 참여
- 사회적경제기업 공동사업단 운영 : 정례회의 5회, 15개 조직, 54명 참여
- 지역화 전략사업 : 문화여행의제(10회) / 자원순환의제(6회) / 지역돌봄의제(3회 등)



07

안전 및 민원서비스

위기대응역량 강화를 통한 안전도시 노원 조성
적극적 행정서비스 제공을 통한 신뢰받는 구정 구현
양방향 소통을 통한 구정 홍보 강화

위기대응역량 강화를 통한 안전도시 노원 조성

스마트 도시 통합운영 센터 효율적 운영

부서별로 분산 운영중인 CCTV를 통합관리하여 범죄예방 및 각종 사건·사고 발생시 실시간으로 관제합니다.

- CCTV 통합 유지관리
 - CCTV 4,105대, 센터장비 등 CCTV운영 시스템 통합 유지관리 추진
- 365일 24시간 방범 및 공원 등 CCTV 실시간 통합관제
 - 스마트도시통합운영센터 모니터링 4조 3교대(경찰4명, 관제요원20명, 안심이3명) 운영
- 소요예산 : 2,210백만원

2024년 사업성과

- CCTV 통합 관리 및 범죄예방 실시간 모니터링
 - 대상 : 방범, 주차차단속, 공원관리 등 CCTV 총 4,105대 (단위 : 대)

구 분	계	방 범			주정차 단속	무단투기 단속	재난 재해	안전 관리
		생활안전	공원관리	어린이보호				
CCTV	4,105	2,116	1,113	359	159	106	175	77

- CCTV 영상제공 및 실시간 관제 중 사건발생 조치결과 현황 (단위 : 건)

구 분	CCTV 영상제공		사건발생 조치현황 (112지령실 통보)
	열람	반출	
2024년	3,483	16,796	7,933



범죄예방 인프라 확충

지능형 CCTV 확대 설치 및 실시간 관제 모니터링을 통해 주민의 생명·재산을 보호하며 안전한 지역사회 구축에 기여합니다.

- 대 상 지 : 노원구 관내 범죄 취약지구(노원경찰서, 각(동)부서 및 민원 요청지역 등)
- 주요내용
 - 지능형 CCTV 신규설치 및 내용연수 경과(8년 이상 위주) 노후 카메라-비상벨 교체
 - 배회, 쓰러짐, 폭행 등 특정 행동을 감지·분석할 수 있는 지능형 선별관제시스템 확대 구축
- 소요예산 : 300백만원

2024년 사업성과

- 방법용 CCTV 신규설치 653대(회전형 46대, 고정형 607대) 및 지능형 전환 900대
- 노후 및 저화질 카메라 교체 193대(회전형 51대, 고정형 142대)
- 스토리지 용량 증설 672TB(16TB*42개)

노원안전순찰대 운영

수락산·불암산 둘레길 안전
사각지대를 상시 순찰함으로써 일상
생활 전반의 안전수위를 높여 범죄로
부터 안전한 노원을 만듭니다.

- 대 상 : 수락산·불암산 둘레길
- 운영인력 : 8명
- 내 용 : 둘레길 및 산책로 이용객의 안전을 지키기 위한 각종 범죄예방, 재해, 화재 및 안전사고 등 위해 발생요소 사전 차단 및 사후 발생하는 문제들의 신속하고 안전한 조치
- 소요예산 : 134백만원

2024년 사업성과

- 노원안전순찰대 운영

총 계	수락산·불암산 둘레길	영축산·초안산둘레길	근린공원
3,090회	636회	822회	1,632회

호신용품 대여 서비스 운영

묻지마 범죄 등 돌발적인 위험상황
으로부터 주민 스스로가 대처할 수
 있도록 개인용 호신용품을 대여해
 줍니다.

- 대 상 : 노원구민 중 안전취약계층(어린이, 여성, 노인, 장애인 등)
- 내 용 : 안전취약계층 대상으로 호신용품 대여
- 대여물품 : 호신용 스프레이, 경보기, 삼단봉
- 신청방법 : 동주민센터 방문신청
- 신청기간 : 평일 09:00~18:00 (대여기간 : 3개월)

2024년 사업성과

- 호신용품 6개 대여 중(11월 말 기준)

24시간 여성종합 안전 서비스 '안심이' 운영

스마트폰 앱과 연계된 CCTV 관제
센터의 실시간 모니터링으로
비상상황 발생 시 긴급지원을 제공해
24시간 안전한 환경을 조성합니다.

- 대 상 : 서울시 여성 등 범죄 취약계층 누구나
- 방 법 : 스마트폰 앱스토어에서 '서울시 안심이' 또는 '안심이' 다운로드 실행, 회원가입 후 이용 가능
- 내 용 : 위급 상황 시 긴급 신고, 안심귀가모니터링, 안심시설물 위치 안내 등
- 소요예산 : 99백만원

2024년 사업성과

- 안심이 이용건수 : 총 363건
(긴급신고 : 55건, 귀가모니터링 : 285건, 스카우트연계 : 23건)

안심마을 지원

여성 및 범죄 취약계층이 안심하고 생활할 수 있도록 안심귀가스카우트, 불법촬영시민감시단, 안심택배함 등 다양한 사업을 추진하여 일상이 안전한 환경을 조성하고자 합니다.

- 대 상 : 노원구에 거주하는 여성·청소년 및 1인가구 등 범죄취약계층
- 내 용
 - 안심귀가스카우트 : 심야시간 안전귀가 동행지원, 범죄취약지역 순찰 및 계도
 - 불법촬영시민감시단 : 공공·민간 공중화장실 대상 불법카메라 점검
 - 안심택배함 : 여성 및 1인가구 등을 위한 무인 택배보관함 운영
 - 안심장비지원 : 1인가구 및 범죄피해경험자 등을 대상으로 방범장비 지원
- 소요예산 : 75백만원

2024년 사업성과

- 안심귀가스카우트 운영(11명) : 귀가지원 1,428건 / 순찰 2,443건
- 불법촬영시민감시단 운영(10명) : 공공·민간 개방 화장실 불법촬영기기 점검(1,609개소)
- 안심택배함 운영(15개소) : 이용 건수 13,297건
- 안심장비지원 : 1인가구 24가구 및 스토킹 등 범죄피해 경험자 3가구 지원

24시간 정신응급 공공병상 운영

자·타해 위험이 있는 정신과적 고위험 대상자 응급상황에 대한 신속 대응체계 구축을 위해 정신응급 공공병상을 확보 운영함으로써 환자 및 구민의 안전을 도모합니다.

- 대 상 : 자·타해 위험이 높은 응급입원이 필요한 정신질환자
- 내 용
 - 자·타해 위험이 높은 정신응급 대상자에 대한 신속한 정신응급 진료
 - 정신과적 입원유형에 따른 적절한 치료 서비스 제공
 - 24시간 입원실 확보 및 회전율 관리
 - 지역사회 유관기관과 협력체계 구축 및 연계
- 기 간 : 2025. 1. 1.~2025. 12. 31.
- 소요예산 : 179백만원

2024년 사업성과

- 2024. 1. 25. : 24시간 정신응급 공공병상 업무협약체결
 - 멘토스병원 1병상 운영개시
- 2024. 4. 25. : 정신응급병상 운영 공모사업 선정(45,080천원, 국:구=50:50)
- 2024. 9. 5. : 지역치안협의회 회의 결과로 추가 공공병상 업무협약체결
 - 마인드웰병원 1병상 추가 운영
- 운영 실적 : 총 2병상, 응급입원 88명, 평균 병상가동률 78.9%



심폐소생술 (구조 및 응급처치)교육

급성심장정지 발생시 골든타임 4분 안에 신속한 대처로 가족과 주변 사람의 소중한 생명을 살릴 수 있도록 심폐소생술을 홍보하고 상설 교육을 운영합니다.

- 대상 : 노원구민 또는 노원구 소재 기관
- 위치 : 노원구청 별관 1층 심폐소생술 교육장
- 내용
 - 심폐소생술 상설교육장 운영
 - 찾아가는 심폐소생술 체험관 운영
 - 초·중·고등학교 학생 대상 위탁출장교육
- 소요예산 : 21백만원

2024년 사업성과

- 심폐소생술 교육장 이수자(9,408명), 체험관(4,800명), 위탁출장교육(4,932명)

구민안심보험 가입

일상생활에서 발생할 수 있는 각종 사고로부터 피해를 입은 주민의 생활 안전을 보장합니다.

- 대상 : 노원구 주민등록 주민(외국인 주민 포함)
- 방법 : 보험금 청구사유 발생 시 관련 증빙서류 첨부하여 보험사에 청구
- 내용
 - 포괄적 상해의료비(1인당 10만원 한도, 자기부담금 3만원)
 - 상해사망 장례비(1인당 1,000만원 한도, 자기부담금 없음)
 - 어린이 보행중 교통사고 부상 치료비(100만원 한도, 부상등급에 따른 차등지급)
- 기간 : 2025. 2. 1.~2026. 1. 31.
- 청구문의 : ☎02-785-9611(전담콜센터)
- 소요예산 : 175백만원

2024년 사업성과

- 74명, 94,800천원 보장
 - 강력범죄상해 2건, 성폭력범죄피해 8건, 개물림사고 35건, 화상수술비 20건, 온열질환진단비 3건, 아나필락시스 응급실진단비 4건, 감염병 사망 1건, 대중교통이용중 교통사고 후유장해 1건

폭염저감시설 힐링냉장고 운영

폭염대비 폭염저감시설을 조성하고 냉장고를 설치하여 주민들에게 시원한 생수를 공급함으로써 폭염으로부터 주민의 건강과 생명을 보호합니다.

- 현황 : 관내 15개소 힐링냉장고 설치·운영(산책로 8개, 하천변 7개)
- 내용 : 1일 냉장고 1대당 6~12회 생수공급(여건에 따른 탄력적 운영)
- 사업기간 : 2025. 7.~8.(폭염기간 중)
- 소요예산 : 400백만원

2024년 사업성과

- 힐링냉장고 15개소 운영

스마트 빗물받이 관리시스템 운영

문제 개선이 필요한 빗물받이를 현장에서 누구나 쉽게 신고하고, 신속 처리가 가능한 빗물받이 신고·관리 시스템 운영으로 도로, 주택 침수 등 수해를 예방합니다.

- 방 법 : 스마트폰 앱스토어에서 '빗물신고' 다운로드 실행 후 ▶ 빗물받이 주변에 부착된 '스마트 번호판 QR코드' 촬영, 민원 신고
- 내 용 : 빗물받이 악취, 파손, 청소, 준설 등 신속 민원 처리
- 사업기간 : 2025. 1.~
- 소요예산 : 14백만원(유지관리비)

2024년 사업성과

- 2024. 4. : 빗물받이 주변 스마트 번호판 부착 완료(22,000여개)
- 2024. 6. : 스마트 빗물받이 관리 시스템 APP/WEB 구축
- 2024. 12. : 기능 고도화 작업 완료

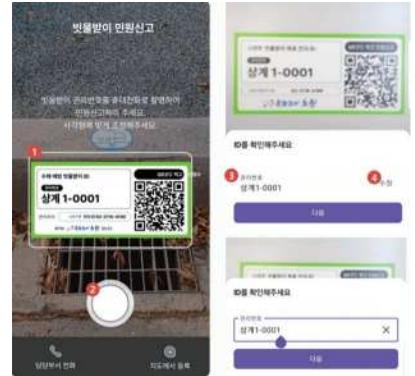

중대재해 예방 및 대응

「중대재해처벌등에 관한 법률 시행에 따라 우리구 직영·위탁·용역·공사 및 공중이용시설에 관한 중대재해 안전보건 이행에 만전을 기하여 중대재해사고 제로화를 추구합니다.

- 근 거 : 「산업안전보건법」제4조의3, 「중대재해처벌법」제4조
- 내 용
 - 노원구안전보건지킴이(중대재해모니터링단) 운영
 - 각 직영·위탁·용역·공사 사업장별 위험성 평가 실시 및 내실화 추진
 - 현업근로자 대상 안전보건 모바일 설문조사 실시
 - 중대 및 산업재해 발생 대응 매뉴얼 수립
 - 근골격계질환 예방 프로그램을 통한 작업환경 개선
 - 근로자 작업환경 측정, 현업근로자 건강상담, 배치전·특수건강검진
 - 찾아가는 현업 현장 건강상담 실시
 - 직무 스트레스 예방 관리
 - 중대시민재해 시설 점검·관리
 - 근로자 안전보건교육 실시
 - 산업안전보건위원회 운영
 - 안전보건 의무이행 점검·관리
- 소요예산 : 169백만원

2024년 안전점검 성과(노원구 안전보건지킴이 활동 실적)

- 466개소 및 기타 특별점검대상(매월 변동)에 대한 누적점검 1,566회 실시
- 188건의 지적건수 중 178건 개선조치 완료(개선완료 94.7%) (단위 : 건)

구 분	지적사항												조치완료(중)
	계	2월	3월	4월	5월	6월	7월	8월	9월	10월	11월	12월	
계	188	35	24	26	7	15	25	11	10	11	12	12	178(10)
시설물 파손·보수	64	15	5	13	2	8	6	2	2	2	4	5	58(6)
누수·배수	3	1	0	0	0	0	2	0	0	0	0	0	2(1)
방치 시설물	41	11	4	2	0	2	12	2	2	2	2	2	41(0)
안전표지 게시	80	8	15	11	5	5	5	7	6	7	6	5	77(3)

공사장 안전관리 (건축공사장, 해체공사장)

재난발생 위험이 높은 관내
공사장(건축공사장, 해체공사장)을
대상으로 선제적 안전관리를
추진하여 주민의 생명과 재산을
보호하고자 합니다.

- 대 상 : 관내 건축(해체)공사장
- 점검방법 : 공사장 안전점검표 및 해체계획서에 의한 육안점검
- 점 검 자
 - 내부전문가 : 건축안전센터 공사장안전관리팀
 - 외부전문가 : 서울시 건축안전전문위원
- 내 용
 - 건축공사장 : 정기(해빙기, 우기, 태풍, 겨울철), 수시(폭설, 강풍 등 예보시)
 - 중·소형 민간건축공사장 : 연면적 1만㎡ 미만 민간건축공사장 집중안전점검
 - 증축 및 대수선 등 안전점검 : 증축·대수선·미착공현장 등 현장점검
 - 건축공사장 안전살피미단 : 건축사에 의한 관내 건축공사장 실시간 점검
 - 해체공사장 : 해체 허가·신고 공사장에 대하여 해체계획서 검토 및 현장점검
- 기 간 : 2025. 1. 1.~2025. 12. 31.
- 소요예산 : 22.3백만원
 - 건축공사장 안전점검(정기·수시) : 8.9백만원
 - 중소형 민간건축공사장 안전점검 : 2백만원
 - 증축 및 대수선 등 안전점검 : 비예산
 - 건축공사장 안전살피미단 : 10.4백만원
 - 해체공사장 안전점검 : 1백만원

2024년 사업성과

- 건축공사장 안전점검(73개소), 중·소형 민간건축공사장 안전점검(18개소), 증축 및 대수선 등 안전점검(24개소), 안전살피미단(379개소), 해체공사장 안전점검(41개소)



소규모 노후 건축물 안전관리

안전에 취약하거나 재난 위험이 있다고 판단되는 소규모 노후 건축물 대상으로 안전점검을 실시하여 주민의 생명과 재산을 보호하고 안전 사고를 사전에 예방하고자 합니다.

- 대 상
 - 직권 안전점검 : 사용승인 후 30년 이상 경과한 조적조 소규모 민간건축물 등
 - 찾아가는 안전점검 : 15층 이하, 연면적 3만㎡ 미만의 임의관리대상 민간건축물 중 해당 건축물 소유자(관리자) 신청 시
 - ※ 「건축물관리법」, 「시설물안전법」, 「공동주택관리법」 등 개별법에 의한 정기점검 대상 건축물 제외
- 점검절차
 - 1차 점검 : 노원구 건축안전센터 내부 전문가 현장 방문
 - 2차 점검 : 1차 점검결과, 안전등급 미흡·불량 판정 시 전문기관 실시
 - 1, 2차 안전점검 결과 미흡·불량 판정 시 정밀안전진단 후 구조보강 및 안전조치 비용 보조
 - ※ 1, 2차 안전점검 및 정밀안전진단 비용 : 무료
- 기 간 : 2025. 1.~12. (찾아가는 안전점검은 상시 운영)
- 소요예산 : 49백만원

2024년 사업성과

- 직권 안전점검 : 771개소
- 찾아가는 안전점검 : 33개소
- 위험건축물(시설물) : 22개소



적극적 행정서비스 제공을 통한 신뢰받는 구정 구현

노원구 구민고충처리 위원회 운영

구민의 권리와 이익을 보호하기 위한 독립된 지위의 구민고충처리 위원회를 구성·운영하여 고충 민원을 적극적으로 처리합니다.

- 구성인원 : 2명(행정전문가, 4년 임기)
- 업무내용 : 고충민원의 조사 및 고충민원 상담, 조정·합의 등
- 운영시간 : 주3일(화/목/금), 1일 5시간(10:00~16:00)
※ 운영시간 변동 시 홈페이지 게시
- 운영장소 : 노원구청 6층 구민고충민원실(노원구청 홈페이지 민원 창구 개설)
- 신청방법
 - 방문 및 우편 : 서울특별시 노원구 노해로 437, 6층 구민고충민원실
 - 인터넷 : 노원구청 홈페이지-종합민원-구민고충처리위원회-고충민원신청
 - 전화문의 : 02-2116-3044
- 소요예산 : 26.7백만원

2024년 사업성과

• 고충민원 접수·처리 현황

(단위 : 건)

결정유형별 처리 완료 건수											
계	시정 권고	의견 표명	제도개선 권고	안내 회신	조정	중재	조사 중 해결	합의 해결	이송	각하	상담 종결
92	2	9	3	32	1	1	27	1	13	2	1

노원구 구민감사관 운영

노원구민의 구정 감사 기능을 강화하고 불합리한 제도의 개선·건의 등으로 구민의 권익을 보호하며 자체감사 기능을 강화합니다.

- 근 거 : 서울특별시 노원구 구민감사관 운영에 관한 규정
- 인 원 : 전문 구민감사관 10명, 일반 구민감사관 9명
- 내 용
 - 구 자체 감사에 참여하여 개선방안 제시
 - 주민 불편사항에 대한 시정건의 및 처리방안 제시
 - 불합리한 법령, 제도에 대한 개선 건의
 - 시행 중인 공사현장에 참여하여 의견제시 또는 시정건의
 - 위법·부당한 행정사항, 공무원의 부조리 등에 대한 신고
 - 그 밖에 구정 발전에 관한 의견 제시 등
- 소요예산 : 2.3백만원

2024년 사업성과

- (4월) 불암산 힐링타운 철쭉제 행사 점검
- (5월) 경춘선 공릉숲길 커피축제, 수제 맥주축제 행사 점검
- (6월) 장마철 풍수해 대비한 관내 빗물받이 점검
- (7월) 공원 내 물놀이장 및 노원 워터파크 운영실태 점검
- (10월) '댄싱노원'행사 운영 실태 점검

청백-e 시스템 활용

5대 지방행정시스템과 연계하여 업무처리 과정의 오류, 비리 등을 사전 예방함으로써 깨끗하고 투명한 청렴행정을 실천합니다.

- 청백-e 시스템 조치율 제고
 - 예방 프로그램 모니터링 내역 및 조치현황 점검
 - 경보발생 사항 및 미조치 내역 관리 철저
- 청백-e 시스템 점검의 날 실시(매주 월) : 모니터링 조치 철저
- 감사자료 활용 : 경보발생 미조치 및 부적정 조치사항 해당부서 감사시 조치
- 소요예산 : 15.4백만원

2024년 사업성과

- 경보 발생 모니터링 4,485건 처리

인터넷·진정민원 접수 및 처리

민원이 신속·공정·친절·적법하게 처리되도록 조정 및 관리를 통하여 민원 행정 서비스의 질을 높이고 국민 만족도를 향상시키기 위해 노력하고자 합니다.

- 근 거 : 「민원 처리에 관한 법률」
- 방 법 : 인터넷, 유선, 방문 접수
 - 구청장에게 바란다 : 구청 홈페이지(모바일 포함)
 - 새울 상담민원 : 생활불편신고앱, 기관 홈페이지(국민·안전신문고, 구청홈페이지)
 - 응 답 소 : 서울스마트불편신고앱, 유선(120), 응답소 홈페이지, 문자
 - 고충민원 : 응답소 연계, 다수인(5명 이상)민원, 방문, 서신 등
- 내 용
 - 주요 민원사항 주간·월간·분기별 보고체계 마련 (국민의 목소리 등)
 - 민원처리 실태 점검(연2회) 및 수시 점검을 통해 민원만족도 향상
 - 법률 근거를 명시하여 결과를 통보하고, 불가 처분 시 이유 및 구제 절차 안내
 - 민원조정위원회를 활용하여 고충(다수인)민원 적극 해소
 - 고충민원 처리 우수직원 평가 및 포상
- 소요예산 : 5.3백만원

2024년 사업성과

- 민원창구별 접수 현황(2024년)

(단위 : 건)

계	구청장에게 바란다	새울상담민원	응답소	182민원	고충민원 (다수인)
103,336	1,289	38,750	62,230	1,043	24

구민상 시상 및 모범구민 표창

구정에 적극적인 관심을 가지고 지역 사회 발전을 위하여 헌신 봉사하는 숨은 일꾼을 발굴하고 격려합니다.

- 내 용
 - 구민상 : 총 9개 부문에 대하여 각 1명 상패 수여
(어버이상, 효행상, 봉사상, 청소년상, 교육발전상, 환경상, 복지상, 문화체육상, 경제진흥상)
 - 모범구민표창 : 지역사회 발전에 기여한 자에게 표창 수여(연 1회)
- 소요예산 : 11백만원

2024년 사업성과

- 구민상 시상(2024. 12.) : 8개 분야 8명
(어버이상 부문 후보자 없음, 그 외 각 부문별 1명)
- 모범구민표창 시상 : 연 2회, 반기별 약 200명

고향사랑기부제 운영

고향에 대한 자발적인 기부문화를 조성하여 지방재정 확충을 통한 구민의 복리증진을 지원하고 지역특산품을 답례품으로 제공하여 지역경제를 활성화하는데 기여하고자 합니다.

- 기부주체·대상 : 개인(법인 불가) / 주소지 제외 전국 모든 자치단체
- 기부상한액 : 1인당 연간 2,000만원
- 기부혜택
 - 세액공제(10만원까지 전액 10만원 초과 16.5%)
 - 답례품(기부액의 30% 이내)
- 소요예산 : 10.7백만원

2024년 사업성과

- 기부금 현황 : 922건, 86,287,700원 모금
- 답례품 지급현황 : 2,182건, 20,920,000원 지급

주민자치회 지원사업 추진

주민 스스로 마을 현안을 발굴하고 해결할 수 있도록 지원하고, 주민자치회의 역량 및 권한 강화를 통해 실질적인 주민자치 활성화에 기여하고자 합니다.

- 대 상 : 19개동
- 주요내용
 - 주민자치회 구성 및 운영
 - 주민총회를 통한 자치계획 수립 및 시행
 - 주민자치사업 발굴 및 예산 편성·집행 등
- 소요예산 : 1,047백만원

2024년 사업성과

- 2024년 19개동 주민자치계획 실행
- 2025년 19개동 주민자치계획(주민자치회 실행사업)의제발굴 수립
 - 실행사업 예산(84개 사업, 377,430천원)
- 2024년 노원주민 자치대학 운영(655명 수료)

마을커뮤니티 공간 활성화 지원

마을 사람들이 스스로 모여
소통하고 함께 어울릴 수 있는
「마을커뮤니티 공간」의 운영 지원을
통해, 주민이 주도하는 마을공동체
활성화에 기여합니다.

- 마을커뮤니티 공간 운영 현황
- 공간 현황(총18개소)

연번	공간명	주소	면적	주요시설
1	영축산어울마루	광운로19가길 63-1	40㎡	북카페, 프로그램실
2	초안산숲속작은도서관	덕릉로60길 199	292.21㎡	카페, 작은도서관, 지역아동센터
3	한내행복발전소	마들로3길 13	1,014.56㎡	카페, 작은도서관, 주민자치프로그램실(일반강좌·헬스장)
4	한내지혜의숲	마들로86	359.37㎡	카페, 작은도서관, 지역아동센터
5	공릉행복발전소	동일로179길 22	691㎡	카페, 작은도서관, 지역아동센터
6	공덕골아름드리	동일로186길 3-24, 1층	407.66㎡	카페, 작은도서관, 지역아동센터
7	경춘선희림센터	공릉로51길 20	542.56㎡	북카페, 커뮤니티실
8	가재울지혜마루	한글비석로97	201.64㎡	카페, 작은도서관, 주민자치프로그램실
9	하계어울마루	공릉로62길 18	134.84㎡	북카페, 커뮤니티실, 회의실, 어린이도서관
10	불암골행복발전소	중계로14길 53	268.9㎡	북카페, 커뮤니티실, 지역아동센터 등
11	중계어울마루	한글비석로 371	45.21㎡	카페 겸 커뮤니티실
12	수락숲이랑	누원로 19	101.3㎡	북카페, 커뮤니티실
13	수락행복발전소	동일로242길 77	285.04㎡	북카페, 커뮤니티실, 지역아동센터
14	도암어울마루	덕릉로126나길 14	134㎡	북카페, 커뮤니티실, 공유주방, 건강마루
15	꿈꾸는상계5동행복발전소	한글비석로 46길 5	129.59㎡	북카페, 커뮤니티실
16	원터어울마루	동일로216길 46	137㎡	북카페, 커뮤니티실
17	상계숲속공동체	동일로227길 106	325.52㎡	카페, 작은도서관, 커뮤니티실, 지역아동센터
18	상구내행복발전소	한글비석로54길 116, 지하1층	111.51㎡	독서공간, 커뮤니티실

- 운영방법 : 주민 자율 운영(자원봉사)
- 마을커뮤니티 공간 활성화 지원
 - 공간 운영에 필요한 운영비 교부 및 주요시설 개·보수
 - 근무자 처우 개선을 위한 자원봉사자 활동실비 지급 및 역량강화 프로그램 개최
 - 내실있는 사업 운영을 위한 위원교육·컨설팅, 프로그램 및 마을축제 개최 지원 등
- 소요예산 : 293백만원

2024년 사업성과

- 주민 주도의 마을커뮤니티 공간 운영 내실화
 - 프로그램 운영 활성화 : 공간당 월 평균 2회 이상 개최
 - 공간별 마을축제 개최 : 4~12월, 전 공간 개최 완료
- 마을커뮤니티 공간 운영 지원
 - 공공·공간 운영비 교부 및 주요시설 개·보수 지원
 - 자원봉사자 처우개선 지원(활동실비 지급 등)

노원구마을공동체지원센터 운영

주민 주도 마을사업 및 마을커뮤니티 공간 운영 지원을 통해 사람 중심의 신뢰 관계망을 회복하고 소통과 공감하는 마을활동을 활성화함으로 마을공동체를 실현하고자 합니다.

- 대상 : 마을공동체에 관심 있는 주민 누구나
- 내용 : 마을커뮤니티 공간 운영 지원, 주민주도형 공모사업, 중계온마을센터 운영 지원 등
- 소요예산 : 266.8백만원

2024년 사업성과

- 마을공동체 공모사업 35건 지원
- 마을활동지원가 및 사업지기 대상 마을 아카데미 운영(15회, 197명)
- 중계온마을센터 '품다' 축제 개최(2024. 8. 31.(토) 5,000여명 참여)
- 마을커뮤니티 공간 성과공유회 개최
- 공모사업 성과공유회(네트워크 파티) 개최
- 중계온마을센터 대관 운영(570건, 16,000여명 이용)



중계온마을센터 운영

유아부터 어르신에 이르기까지 전 세대가 함께하는 커뮤니티 거점 공간 조성으로 지역주민의 사회 참여 욕구 실현, 어르신 맞춤형 일자리 지원, 청소년 여가문화 조성, 육아 및 자녀 돌봄 문화 형성 등으로 마을공동체 활성화를 지원합니다.

- 위치 : 한글비석로371(중계동 606-2)
- 규모 : 지하1층/지상4층(연면적 2,989.54㎡)
- 주요시설 : 작은도서관, 중계어울마루, 공동육아방 도담도담 나눔터, 아이휴센터, 마을공동체지원센터, 청소년아지트, 청소년성상담센터, 주민자치지원단, 어르신일자리지원센터, 어르신청춘카페, 어르신당구클럽
- 소요예산 : 227백만원

2024년 사업성과

- 11개 시설 운영 및 청사 관리(시설 보수 등)

구민 및 공무원 제안제도 운영

주민과 직원의 구정참여로 행정제도를
효율적으로 개선하여 행정서비스의
질을 높입니다.

- 대 상 : 노원구민 및 공무원
- 참여방법
 - 구 민 : 구 홈페이지(www.nowon.kr) 「소통참여→구민제안」 및 우편, 방문, 팩스
 - 직 원 : 새울행정시스템 「창의제안」
- 제안내용 : 각종 제도개선, 생활편익 등 구정발전 방안 전반

2024년 사업성과

- 제안접수 : 412건(구민 398건, 공무원 14건)
- 제안채택 : 13건(구민 1건, 非구민 11건, 공무원 1건)

사망자 등 재산조회 통합처리 (안심상속 원스톱서비스)

사망신고시 1회 방문으로 연관된
민원 19종을 동시에 해결함으로써
신속하고 편리한 원스톱 서비스를
제공합니다.

- 대 상 자 : 사망자(실종선고자 포함), 피후견인(피성년후견인, 피한정후견인)
- 신청장소 : 전국 시(구), 읍, 면, 동 주민센터 또는 “정부24”온라인
- 신청기간 : 사망한 달의 말일 기준으로 1년 이내
- 신청자격 : (1순위) 직계비속 및 배우자, (2순위) 직계존속 및 배우자, (3순위) 형제자매
- 조회내용 : 사망자의 금융거래, 국세, 연금, 공제회, 토지, 건축물, 지방세, 자동차
소유내역 등 19종

2024년 사업성과

- 운영 실적 : 356건

카카오톡 체납고지서 발송

서울시 최초 체납고지서를 카카오톡
알림톡으로 발송하여 효율적 체납징수
및 종이고지서 발송 최소화로 탄소
중립을 실천하고자 합니다.

- 대 상 : 노원구 지방세 및 세외수입 체납자
- 목 적 : 모바일 전자고지서로 구민 편의성 제고 및 세입징수 확대 제고
- 사업내용
 - 체납내역 등을 모바일 전자문서인 카카오톡 알림톡 발송으로 납부촉려
 - 우편요금 등 예산절감 및 탄소중립 실천
 - 송달률 증가 및 고지서 미수령 인원감소에 따른 세입징수 확대 예상
 - 플랫폼 서비스의 구정 업무 확대 활용 가능(행정, 복지, 의료, 재난재해 등)
- 기 간 : 2025. 1. 1.~12. 31.

카카오톡 환급 알림 서비스

카카오톡 환급 알림 서비스를 통한
신속·간편 환급으로 납세자의 권익을
보호하고 세무 행정의 신뢰를
높이는데 기여하고자 합니다.

- 대 상 : 노원구 지방세환급금 권리자
- 목 적 : 미환급금 안내 방식의 다각화를 통한 환급률 제고
- 사업내용
 - 카카오톡 알림톡을 통해 미환급금 내역 발송
 - 확인에서 신청까지 환급금 권리자 편의 중심의 서비스 제공
 - 미환급금 관리에 따른 행정비용 및 우편요금 등 예산 절감
- 기 간 : 2025. 1. 1.~12. 31.

법률, 금융 취약계층 지원(법률홈닥터, 금융복지상담센터)

저소득층 및 법률·금융 취약계층에게 무료 상담(법률·금융) 서비스를 제공하고 복지서비스 및 유관기관 연계 등을 통해 실질적인 사회적, 경제적 자립을 지원하고자 합니다.

- 지원대상
법률홈닥터 : 사회적 취약계층(기초수급자, 장애인, 독거노인, 범죄피해자 등)
금융복지상담센터 : 노원구 구민 누구나
- 지원내용
[법률홈닥터]
- 생활법률 전반(채권·채무·근로관계·임금 등) 법률 상담 (※ 소송수행은 제외)
- 지원기간 : 연중(주말, 공휴일 제외)
- 상담시간 : 평일 9~12시, 13~16시
- 위 치 : 노해로 450 서울북부고용복지플러스센터 4층(상계동)
- 신청방법 : 전화 (☎ 02-2116-3508), 홈페이지(<http://lawhomedoctor.moj.go.kr>)
- [금융복지상담센터]
- 채무조정상담, 가정재무상담, 금융역량강화 등
- 지원기간 : 연중(주말, 공휴일 제외)
- 상담시간 : 매주 월요일 평일 9~12시, 13~18시 *사전예약
- 위 치 : 동일로174길 27(공릉동, 노원사회적경제지원센터 1층)
- 신청방법 : 전화 (☎ 02-711-5690), 홈페이지(<http://sfwc.welfare.seoul.kr>)
- 소요예산 : 2백만원

2024년 사업성과

[법률홈닥터]

- 법률상담 및 정보제공 728건, 구조알선 200건, 법률문서 작성 34건

[금융복지상담센터]

- 상담실적 1,700건, 채무조정 접수 62건, 채무조정 신청액 144억

마을변호사 및 마을법무사 운영

시민들이 생활 속에서 접하는 법률문제를 쉽고 편리하게 상의하고 법률적 조언을 받을 수 있도록 하여 대시민 법률서비스를 확대합니다.

- 상담대상 : 서울시민
- 운영방법 : 각 동 주민센터 배치, 월 1~2회 상담
- 신청방법 : 각 동 주민센터 전화 신청 및 홈페이지 신청(서울시 법무행정서비스)

2024년 사업성과

- 마을변호사 상담건수 : 721건
- 마을법무사 상담건수 : 206건

수요 야간 민원실 운영

정규 근무시간 내 구청 방문이 어려운 직장인 및 학생 등을 위하여 매주 수요일 연장 근무를 실시하여 민원편의를 극대화 합니다.

- 사업기간 : 매주 수요일(주1회), 18:00~20:00 (2시간)
- 내 용
 - 통합민원증명발급 : 주민등록등·초본, 인감, 가족관계증명서 등 발급
 - 가족관계 접수 : 혼인·출생·사망신고 등 접수
 - 여권 접수·교부

2024년 사업성과

- 운영 실적 : 2,624건

야간 세무민원상담실 운영

일반인에게 낯설고 어려운 세금 문제를 보다 편리하게 해결할 수 있도록 세무상담서비스를 제공하여 주민 친화적인 세무행정을 구현합니다.

- 대 상 : 세무상담이 필요한 구민
- 방 법 : 구 홈페이지 사전 예약 후 구청 방문하여 상담
- 사업내용
 - 운영인원 : 전문 세무사 31명, 세무부서 직원
 - 재능기부 세무사 : 양도소득세, 상속증여세 등 국세 관련 상담
 - 세무부서 직원 : 취득세, 재산세 등 지방세 관련 상담
- 기 간 : 2025. 1. 1.~12. 31. 매주 수요일 18:00~20:00
- 소요예산 : 10백만원

2024년 사업성과

총 계 (건)	국 세(건)					지 방 세(건)			비고
	소 계	양도세	증여세	상속세	기 타	소 계	취득세	재산세	
363	330	153	83	64	30	33	32	1	상담인원 303명

납세자보호관 및 마을 세무사 운영

지방세 납세자의 고충민원 처리와 지방세 상담을 하는 납세자보호관과 생활 속에서 해결해야 하는 세금 고민을 마을(동)단위로 지정된 세무사에게 도움을 받을 수 있도록 지원합니다.

- 대 상 : 노원구민
- 방 법 : 국세 및 지방세 전화상담
- 내 용
 - 전화 한 통화로 지방세 및 국세 납세자의 세무 상담
 - 세금 문제에 어려움을 겪는 구민과 재능기부 마을세무사와 연결
 - 비대면 상담 : 전화, 팩스 등으로 세무 상담
 - 대면 상담 : 복잡하거나 전화 등 1차 상담 이후 추가 문의사항이 있는 경우 상담
 - 현장 중심 세무상담실 운영
 - 5월 종합소득세·개인지방소득세 신고 창구 내 「찾아가는 상담창구」운영
 - 세무 상담 접수 후 지방세는 납세자보호관, 국세는 마을세무사 전화상담

2024년 사업성과

- 납세자보호관 : 세무 상담 343건
- 마을 세 무 사 : 국세 상담 274건, 지방세 상담 2건

사회 초년생을 위한 전월세 안심계약 도움서비스

부동산 계약에 어려움을 겪는 1인
가구가 안심하고 집을 구할 수
있도록 전문가 상담 및 동행서비스를
제공하여 전월세 계약 피해를
방지하고자 합니다.

- 대 상 : 노원구 거주 또는 거주예정 1인가구
- 방 법 : 부동산계약 상담 및 집보기 동행 서비스 제공
- 내 용
 - (현장동행) 집보기에 동행하여 유의사항 등 조언
 - (탐색상담) 부동산계약 유의사항, 관련법령 등 전문상담
 - (맞춤정보) 주택마다 고유의 특성을 갖는 점을 감안, 맞춤정보 제공
- 사업기간 : 매주 월, 목요일 13:30~17:30
- 소요예산 : 15백만원

2024년 사업성과

- 계약시 유의사항 상담 365건, 주거탐색 4건, 안심동행 등 9건(계 378건)
- “대학교”로 찾아가는 안심동행 상담실 운영(6회)



찾아가는 아파트 분쟁조정단 운영

경험과 역량을 겸비한 분야별 전문가를 아파트 분쟁 현장에 직접 파견하여 분쟁을 미연에 방지하고자 합니다.

- 대상 : 다수의 분쟁(민원)이 발생 또는 예상되는 아파트
- 내용 : 갈등조정 전문가 주관으로 분쟁 중재 및 대안 제시
- 기간 : 연중 수시 운영
- 소요예산 : 0.6백만원

2024년 사업성과

- 신규 단지 입주자대표회의 구성원들에게 공동주택 초기 관리에 관한 컨설팅을 하여 아파트의 원활한 운영을 위한 방안을 제시하고 분쟁 발생 요인을 사전에 차단함 (OOOO아파트)

공동주택 변호사 상담실 운영

공동주택 관리와 관련하여 다양한 경험을 갖춘 법률전문가(변호사)의 무료법률 상담으로 공동주택 내 분쟁 예방에 기여하고자 합니다.

- 상담대상 : 관내 공동주택 입주인, 입주자대표회의, 관리주체, 선거관리위원회
- 상담내용 : 공동주택관리 분쟁(선거관리, 법령해석, 누수, 임대차계약 등)
- 상담운영 : 월 1회
- 소요예산 : 1.625백만원

2024년 사업성과

- 55건, 62명 상담 완료

양방향 소통을 통한 구정 홍보 강화

노원구 소식지 발행

구민들에게 필요한 구정 정보와 다양한 소식들을 실은 소식지를 매월 정기적으로 발행·배포합니다.

- 구 소식지 : '힐링 노원' (매월 1회, 225,000부 발행)
- 주요내용 : 주요구정, 행사, 힐링·문화·건강복지·교육·소통 등 정보 제공
- 소요예산 : 380백만원

2024년 사업성과

- 구 소식지(힐링 노원) 12회 / 월 225,000부(연 270만부) 발행

노원마을미디어지원 센터 운영

지역사회 미디어활동 거점공간을 마련하여 구민의 미디어 콘텐츠 제작 활성화 및 미디어 문화 향유권을 확대합니다.

- 위 치 : 노원로26가길 12(상계2동)
- 규 모 : 지하1층 / 지상4층 (대지 178㎡, 연면적 455㎡)
- 주요시설 : 상영관, DVD감상실, 영상스튜디오, 라디오스튜디오, 1인미디어실, 강의실, 디지털강의실, 동아리방
- 내 용
 - 미디어 시설 및 장비 대관
 - 미디어교육 : 어린이·청소년·성인대상 강좌, 체험, 교육 프로그램 운영
 - 콘텐츠 제작지원 : 제작 멘토, 미디어단체 활동지원
 - 노원음악방송운영 : 경춘선숲길, 당현천, 우이천, 불암산힐링 타운, 중랑천, 상계근린공원, 상계10단지 스마트 쉼터 등 797개 스피커
- 운영시간 : 평일 9시~21시 / 토요일 10시~18시 (전 연령 구민대상)
- 소요예산 : 77백만원

2024년 사업성과

- 이용자 : 10,119명(시설 5,784명, 교육 2,225명, 체험 1,646명, 장비대여 464명)
- 교 육 : 22건(유튜버 양성 과정 등)
- 체 험 : 24개 중학교(422명), 축제 체험부스 운영 3회(1,224명)
- 콘텐츠 제작지원 : 콘텐츠 제작자 시설이용 5,784명, 16개 미디어 단체 활동지원
- 이용자 수 전년 대비 1,936명(24%) 증가



유튜브 · SNS 활용 주민소통 활성화

유튜브 및 다양한 SNS 채널을 적극 활용하여 사용자 중심의 콘텐츠를 제작하고 온라인 매체를 통한 주요 구정 전파와 주민과의 양방향 소통을 활성화합니다.

- 유튜브 채널 : 노원구청 미홍씨
 - 재생목록
 - 스포츠 : 노원구의 새로운 시설 개장 및 행사 소식 전달 목록
 - 위클리노원 : 30초~1분 내 임팩트 있는 짧은 영상을 통해 다양한 소식 전달 목록
 - 노원구영상공모전 : 노원구영상공모전 입상자 작품을 시청할 수 있는 목록
 - 건강한 도시 노원 : 재해예방 및 주민 건강 활동 장려 사업 홍보를 다루는 목록
 - 노원 핫이슈 : 구정 소식, 지역 소개, 살아가는 이야기 등 친근한 이슈를 다루는 목록
 - 보들노원 : 시·청각장애인을 위한 월간 수어 영상 소식지 목록
 - 노원 명소 : 노원구의 아름다운 자연 및 문화 공연 명소 소식 전달 목록
- SNS 채널 : 4개(블로그, 페이스북, 인스타그램, 당근마켓)
- 기타 매체
 - 노원구 뉴스레터(매주 화요일 2시, 3시 2회 발송)
- SNS 이벤트 개최 : 2025년 분기별 SNS채널 구독 및 참여 이벤트 개최
- 소요예산 : 49백만원

2024년 사업성과

• SNS 운영실적

매체명	개설일	기준	추진 실적		
			2024년	2023년	증감
유튜브	2021. 3.	구독자	13,844	11,300	2,544(22.5%)
블로그	2012. 6.	방문자	9,534,592	8,906,223	628,369(7.0%)
인스타그램	2017. 6.	팔로워	10,785	8,942	1,843(20.6%)
페이스북	2012. 2.	팔로워	17,907	17,130	777(4.5%)
당근마켓	2022. 5.	단골수	3,429	2,200	1,229(55.8%)
뉴스레터	2010. 4.	구독자	142,226	140,510	1,716(1.2%)

• 매체별 게시 건수

구분	매체	추진내용	건수
구대표 영상	온라인 및 옥내·외 디지털 매체	건강도시 노원구, 축제 및 식전 홍보영상, 민선8기 구정홍보영상, 영상 공모전 수상작 등	20
	유튜브	5대 축제 및 3대 음악회 하이라이트, 각종 기획 영상 및 영상 공모전 수상작	618
온라인 매체	블로그	주요 행사 및 사업, 이벤트 등 가이드 포스팅	224
	인스타그램	주요 행사 및 사업, 이벤트 등 포스터 또는 카드뉴스 홍보	678
	페이스북		665
	당근마켓		195
	KB프라자 전광판	구정 영상, 기획 영상, 관내 공공 기관 영상	242
옥내·외 디지털 매체	DID	구정 영상 및 포스터, 관내 공공 기관 영상	797
	공동주택 승강기TV	구정 사업 포스터	48
	당현1교 미디어글라스	당현천과 어울리는 계절별 아트 콘텐츠 등	22

- SNS 이벤트 : 19회 실시(총 당첨자 299명)
- 제1회 노원구 영상 공모전 개최
 - 총 491점 접수, 16작품 선정(총 상금 2,500만원)

색인





건강증진사업	159
걷는 도시 노원	77
경계선지능인 평생교육 지원센터 운영	110
경춘선 숲길 기차카페 조성	96
경춘선공릉숲길 커피축제	62
경춘선숲길 가을음악회	64
경춘선숲길 광운대역까지 연장	86
경춘철교 교량분수 전망대 조성	94
경춘철교 양방향 교량분수 설치	94
고독사 예방 및 관리 시범사업	173
고향사랑기부제 운영	195
공공도서관 및 작은도서관 운영	114
공공시설 무료서류서비스 운영	55
공공시설 장애인 화장실 개선사업	151
공동육아방 및 서울형키즈카페 운영	121
공동주택 변호사 상담실 운영	202
공동주택 지원사업	41
공릉구민체육센터 건립	72
공릉동 커피그라인더 전시관 조성	177
공릉동도깨비시장 고객지원센터 및 주차타워 조성	177
공사장 안전관리(건축공사장, 해체공사장)	191
광운대역세권 미래복합도시 개발	36
광운대역체육센터 건립	73
구·동 지역사회보장협의체 운영	172
구립 수락노인종합복지관 운영	142
구립 장애인주간보호시설(제2평교) 운영 지원	149
구립예술단체 운영	68
구민 및 공무원 제안제도 운영	198
구민 체육대회 개최 지원	78
구민상 시상 및 모범구민 표창	195
구민안심보험 가입	189
국가암검진사업	162
그린파크 조성사업	57
금연환경 조성 및 금연지원서비스	162
긴급복지지원	173



납세자보호관 및 마을세무사 운영	200
노동복지센터 운영	180
노원 기차마을(스위스관) 운영	90
노원 눈썰매장 운영	76
노원 동행일자리(공공근로) 사업	182
노원 똑똑똑 돌봄단 운영	169
노원 문화의거리 간판개선사업	59
노원 불빛정원 운영	90
노원 사회적경제 지원센터 운영	183
노원 야외도서관 운영	117
노원 어르신스포츠클럽 운영	81
노원 워터파크 운영	75
노원 차 없는 거리 축제	66
노원 청년공유센터 청년공감 운영	137
노원 청년공유오피스 청년도약 운영	137
노원 청년문화살롱(문화예술네트워크) 운영	138
노원 청년정책 거버넌스 센터 운영(청년정책 네트워크)	136
노원 혁신형 거리가게 박스교체	58
노원50플러스센터 운영	146
노원교육복지재단 운영	170
노원교육플랫폼 운영	106
노원구 건강관리센터 운영	157
노원구 구민감사관 운영	193
노원구 구민고충처리위원회 운영	193
노원구 도전속 운영	138
노원구 돌봄SOS사업 운영	176
노원구 재활용센터 건립	48
노원구 소식지 발행	203
노원구 아동보호전문기관 운영	126
노원구 아동복지관 운영	126
노원구 육아종합지원센터 운영	122
노원구 장애인일자리 지원센터 운영	148
노원구 청년 일자리센터 운영	135
노원구 청소년상담복지센터 및 대안교육 위탁교육기관 운영	130
노원구마을공동체지원센터 운영	197

노원구민 자전거 보험 가입	80
노원구민의전당 내 노인회관 건립	142
노원기차마을 2관(이탈리아관) 조성	104
노원달빛산책	63
노원두물마루 운영	94
노원로 노후보도 정비공사	59
노원마을미디어지원센터 운영	203
노원문화원 운영	68
노원문화재단 운영	67
노원미래교육지구사업 추진	107
노원사랑상품권 발행	180
노원수제맥주 & 락페스티벌	63
노원수학문화관 운영	105
노원시니어클럽 운영	142
노원아이편한택시 및 서울엄마아빠택시 운영	122
노원안심어린이집(어린이집 교사 대 아동비율 축소) 운영	120
노원안전순찰대 운영	187
노원어르신콜센터 운영	142
노원어르신행복주식회사 운영	140
노원어르신휴센터 운영	144
노원에너지제로주택 및 부속시설 관리	45
노원에코센터 운영	45
노원여성교육센터 운영	111
노원역 고가하부 그린아트길 조성	59
노원전통문화체험관 「다완재」운영	69
노원정원지원센터 운영	87
노원천문우주과학관 운영	106
노원평생학습대학 운영	109
노원형 건강도시 조성사업	157
노원형 돌봄 '아이휴센터' 조성 및 운영	124
노원형 어르신일자리사업	140
노원환경재단 운영	44
노인맞춤돌봄서비스 제공	146
노해 청소년 체육시설 운영	127
녹색건축지원센터 운영	44
뇌병변장애인 비전센터 운영 지원	149



다문화가족지원센터 운영	123
당현천 벚꽃음악회	64
대상포진 예방접종사업	140
댄싱노원 거리페스티벌	63
덕릉로 노후보도 정비공사	59
도농상생 직거래장터 운영	101
도시농업 활성화 교육프로그램 운영	100
도시텃밭 조성 및 운영	100
동 마을축제 개최	71
동네공원 재탄생(생활근린공원 재생, 어린이공원 시설개선)	95
동네배움터 운영	111
동네하천 재탄생	93
동부간선도로 노원교 진·출입 램프 설치	53
동부간선도로 지하화 추진	53
동북선 도시철도 건설	52
동행센터 추진	172
드림스타트 운영	126



로컬브랜드 육성사업	178
------------	-----



마을배움터 운영	112
마을변호사 및 마을법무사 운영	199
마을커뮤니티 공간 활성화 지원	196
맞춤형 구인·구직활성화 및 무료법률상담	181
맞춤형 체육사업 운영	76
명절 연휴 반려견 돌봄 쉼터 운영	168
모아타운(소규모주택 정비 관리지역)	40
목공예체험장 운영	99
미취업청년 어학·자격증 응시료 지원사업	133
민·관 협력 통합사례관리 지원	174



반려동물 놀이터 운영	167
반려동물 문화축제 개최	167
발달장애인 평생교육센터 운영	148
방문건강관리사업	161
버스정류소 따스쉼터 및 온열의자 운영	56
범죄예방 인프라 확충	186
법률, 금융 취약계층 지원(법률홍닥터, 금융복지상담센터)	199
보건지소 운영	153
보도용 차량방호울타리 설치	57
보호아동 및 자립준비청년 자립지원사업	132
부설주차장 야간개방 사업	57
북부간선도로 태릉~구리IC확장	54
북한이탈주민 지원사업	171
불암산 나비정원 운영	87
불암산 더불어숲 체험장 넷플레이 조성	98
불암산 더불어숲 체험장 운영	98
불암산 산림치유센터 운영	87
불암산 순환산책로(무장애숲길) 관리	89
불암산 전망대 엘리베이터 운영	89
불암산 책심터 '방긋' 운영	89
불암산 철쭉동산 관리	89
불암산 철쭉제	62
불암산 피크닉장 운영	88
불암산아트포레 운영	70
불암숲맞이 공원 조성	96
불후의 명강 운영	112



사람책도서관 조성	117
사망자 등 재산조치 통합처리(안심상속 원스톱서비스)	198
사회 초년생을 위한 전월세 안심계약 도움서비스	201
산림복합체험센터 건립	85
상계3·4동 뉴타운 신주거·문화중심도시 조성	39
상계구민체육센터 운영	74

상계동 154-3일대 주택정비형 재개발사업	41
상계문화작은도서관 조성	115
생명존중문화 조성 및 자살예방사업	163
생활체육교실 운영	77
서울 디지털바이오시티(S-DBC) 조성	37
서울어울림체육센터 건립	72
서울청년센터 노원 운영	135
석계역 달빛야행 개최(야간 및 음식문화 활성화 지원)	178
성인문해교육 지원사업 운영	113
소규모 노후 건축물 안전관리	192
소나무센터(위기가정 통합지원센터) 운영	173
소상공인 냉·난방기 클린케어	179
소상공인 신용보증 지원 출연	180
수경시설 및 매력정원 조성	91
수락산 동막골 자연휴양림(수락, 휴)조성	84
수락산 무장애숲길 관리	92
수락산 벽운계곡 거리가게 정비	58
수락산 선셋음악회	64
수변활력거점 조성(당현천, 우이천)	93
수요 야간 민원실 운영	200
스마트 도시 통합운영센터 효율적 운영	186
스마트 빗물받이 관리시스템 운영	190
심폐소생술(구조 및 응급처치)교육	189
쓰레기 없는 깨끗한 청결도시 완성	47



아동·청소년 이색레포츠 복합체험시설 '점프'건립	104
아동·청소년 친화도시 조성 및 활성화	125
아파트 경비·미화원 기본시설 지원	181
아픈아이 돌봄서비스 지원사업	125
안심마을 지원	188
야간 세무민원상담실 운영	200
어르신 상담센터 운영	145
어르신 일자리지원센터 운영	141
어르신 행복대학 운영	144
어르신친화도시 조성	145

어린이보호구역 내 시설 개선을 통한 안전한 통학로 조성	56
에코마일리지 사업	46
역세권 청년주택 건립	139
영양관리사업	158
영유아전용 학대피해 아동 보호시설 운영	131
영축산 순환산책로(무장애숲길) 관리	92
오리엔탈 익스프레스 조성	90
원어민영어화상학습 운영	108
월계~상계 특고압 송전선로 지중화사업	46
월계구민체육센터 운영	74
유아숲체험원 운영	99
유튜브·SNS 활용 주민소통 활성화	204
이동건강버스 사업	166
인터넷·진정민원 접수 및 처리	194



자원순환관련 시설 운영(재활용센터/리사이클링마켓 / 녹색장터 되살림)	49
자전거 교실 운영	79
자전거 문화센터 건립	79
자전거대여소 및 무료 스티미척기 운영	80
장애인 구강건강관리사업 운영	152
장애인 이동기기 수리비 지원	152
장애인 전동보장구 보험 가입	152
장애인 친화 미용실(헤어카페 더 휴) 운영	147
장애인 친화도시 조성	148
장애인 편의증진 기술지원센터 운영	150
장애인자립생활지원센터 운영 지원	150
장애인친화병원 조성 및 운영	147
재건축·재개발 신속추진 TF 운영	38
재건축진단 비용 지원	38
재활용품 무인회수기 운영	48
저장장애포구 주거환경개선 지원	174
전국민 마음투자 지원사업	164
전동보장구 운전연습장 운영	151
전시 문화공간 운영	69

정신건강관리사업	163
주거취약계층을 위한 소규모 집수리 지원	175
주민자치회 지원사업 추진	195
주택 재건축정비사업	40
중계구민체육센터 신축	73
중계글로벌교육원 운영	108
중계문화보건센터 건립	67
중계본동(백사마을) 주택재개발사업	39
중계온마을센터 운영	197
중대재해 예방 및 대응	190
중독관리통합지원사업	164
중랑천 보행교량 설치	55
중랑천 중심 수변문화공원 조성 및 창동-상계 동서간 연결교량 건설	37
중랑천 환경센터 운영	45
중소기업육성기금 융자 지원	179
지속가능한 사회적경제 기반 조성	183
지하철역 에스컬레이터 등 확대 설치	55



창동차량기지 및 도봉운전면허시험장 이전 개발	36
찾아가는 소상공인 매니저 운영	179
찾아가는 신명마당	66
찾아가는 아파트 분쟁조정단 운영	202
찾아가는 오케스트라	65
척추측만증 검진사업	162
청년 일샵센터 운영	133
청년 창업센터 조성	134
청년 창업지원 사업	134
청백-e 시스템 활용	194
청소년 아지트 운영	128
청소년 진로직업체험 지원	128
청소년성상담센터 운영	131
청소년안전망통합지원센터 운영	129
청춘카페 운영	143
초안산 도자기체험장 운영	97

초안산 순환산책로(무장애숲길) 조성	85
초안산캠핑장 운영	97
취·창업 박람회 개최	182
취약계층 안부살핌 사업	170
취약계층을 위한 의료비·입원생활비 지원	161
취약근로자 생활임금제도 시행	181
치매관리사업	165



카카오톡 체납고지서 발송	198
카카오톡 환급 알림 서비스	198
카페 '기차가 있는 풍경' 운영	91
캠퍼스타운 조성 사업	139



탄소중립사업 추진	42
탄소중립지원센터 운영	43
탄소중립체험관 조성	44
태양광 미니발전소 보급사업	46



평생교육원 운영	109
폭염저감시설 힐링냉장고 운영	189



하계어울림센터 운영	116
학대 피해 아동쉼터 운영	132
한부모가족 및 시설 지원	123
호신용품 대여 서비스 운영	187
화랑대역사관 운영	91
화랑로~북부간선도로 진·출입 램프 신설	54
휴먼라이브러리 운영	116



“힐링하시개! 탕탕하우스” 반려동물문화센터 운영	168
『운동하러 노원가게』 운동용품 일일대여소 운영	78
100만 그루 나무심기 추진	43
24시간 여성종합 안전서비스 ‘안심이’ 운영	187
24시간 정신응급 공공병상 운영	188
GTX-C 개통	52



주 소 | 서울특별시 노원구 노해로 437
발행처 | 기획예산과 02-2116-3159