



노원문화예술회관에서

(노원문화예술회관 ☎ 951-3355 www.nowonart.kr)

1 8인의 여인들 정상철 연극교실(극단 마들)

2011년 노원문화예술회관의 연극강좌 발표회로 전 국립극단 극단장인 정상철 선생의 연출로 올려지는 '8인의 여인들', 살해된 아버지의 죽음을 둘러싸고 끝없이 폭로되는 여인들의 비밀스런 이야기들이 펼쳐진다.

● 일시 : 11.29(화) 19:0, 11:30(수) 14:00 ● 장소 : 노원문화예술회관 5층 소공연장 ● 관람료 : 무료 ● 대상 : 7세 이상

2 이원국과 함께 떠나는 '발레여행'

이원국 단장의 재미있는 해설이 곁들여져 누구나 쉽고 재미있게 즐길 수 있는 12월의 발레여행은 '대중음악과 함께 하는 발레'라는 주제로 보는 즐거움과 듣는 즐거움을 동시에 맛볼 수 있다.

● 일시 : 12.1(목) 19:30 ● 장소 : 노원문화예술회관 5층 소공연장 ● 관람료 : 전석 1만원 ● 대상 : 5세 이상

3 개구리 왕자(노원 아동극 우수작품 시리즈)

그림동화 「개구리 왕자」를 바탕으로 우리들이 보지 못하는 작은 물 속 세계의 순수한 사랑과 마음을 생각하게 하는 작품. 작은 어항 속 왕자님과 공주님의 사랑이야기.

● 일시 : 12.3(토)~ 12.10(토) /평일(단체, 월~금) 10:00, 11:20 /일반 : 토 13:00,15:00, 일 14:00 ● 장소 : 노원문화예술회관 5층 소공연장 ● 관람료 : 단체 8천원, 일반 1만5천원 ● 대상 : 24개월 이상

4 명교양곡 시리즈

클래식 음악의 대중화를 선도하는 W필하모닉 오케스트라가 펼치는 명교양곡 시리즈. 마지막 무대로 베토벤의 피아노협주곡 5번 '황제', 드보르작 교향곡 9번 '신세계로부터'를 지휘자 김남윤, 피아니스트 서영희와 함께 W필하모닉의 수준 높은 연주력으로 다양한 감동의 무대.

● 일시 : 12.9(금) 19:30 ● 장소 : 노원문화예술회관 대공연장 ● 관람료 : R석 3만원, A석 2만원 ● 대상 : 7세 이상

5 정태춘, 박은옥과 함께하는 '2011 송년 음악회'

'그대 고운 목소리에 내 마음 흔들리고, 나도 모르게 어느새 사랑하게 되었네' 정태춘 박은옥과 함께하는 2011 송년음악회, 사랑하는 가족과 연인들, 모든 이들과 함께하는 공연

● 일시 : 12.16(금) 19:30 ● 장소 : 노원문화예술회관 1층 로비 ● 관람료 : 전석 2만원 ● 대상 : 7세 이상

6 크리스마스 시즌 공연 '호두까기 인형'

'호두까기 인형' 과 함께 아름답고 신비한 동화나라로 떠나볼까요? 노원 이원국발레단의 '호두까기 인형'은 마리우스 피티파(Marius Petipa)의 비전을 토대로 이원국 단장이 새롭게 연출한 작품으로서 올 해에는 더욱 화려한 무대와 안무로 다채롭고 풍성한 공연을 감상 할 수 있다.

● 일시 : 12.23(금) 19:30/ 12.24(토) 14:00, 18:00/ 12.25(일) 14:00, 18:00 ● 장소 : 노원문화예술회관 대공연장 ● 관람료 : 전석 2만원 ● 대상 : 5세이상

7 송년 가족음악회 good bye 2011

복서 출신 테너 '동양의 파바로티' 조용갑과 바리톤 김진주, 소프라노 김지현 등 한국을 대표하는 성악가들이 펼치는 환상의 하모니와 피아노 및 만돌린의 나폴리 민요반주가 함께 어우러지는 공연으로 한 해를 마무리하고 새해를 맞이하는 풍성한 송년음악회를 구민들에게 선사한다.

● 일시 : 12.29(목) 19:30 ● 장소 : 노원문화예술회관 대공연장 ● 관람료 : 전석 2만원 ● 대상 : 7세이상

8 김동성 초대전

푸른 하늘, 하얀 구름에 실어 놓은 인생 이야기. 단순히 서정적인 화폭의 이미지 이상의 메시지를 볼 수 있다. 지평선 너머 먼 하늘 끝으로의 갈망, 팍팍한 현실에서 벗어나 꿈과 희망의 세계로의 간절함을 볼 수 있다.

● 일시 : 12.7(수) ~20(화) ● 장소 : 노원문화예술회관 4층 노원아트갤러리 ● 관람료 : 무료 ● 대상 : 누구나

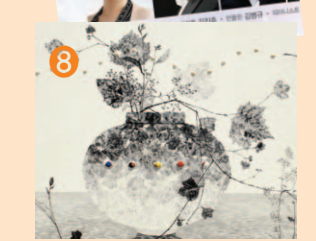

노원구립소년소녀합창단 정기음악회



노원구립소년소녀합창단과 함께하는 가을밤의 음악여행~

- ♣ 일시 : 11.30(수) 19:30~21:10(약100분)
- ♣ 장소 : 노원문화예술회관 대공연장
- ♣ 출연
 - 구립소년소녀합창단(지휘 이성은, 반주 한용란, 단원 59명)
 - T.O.T(Top Of Top) : 아현정보산업학교 학생들로 구성된 청소년 B-boy팀
- ♣ 입장료 : 무료
- ♣ 공연장 좌석예약 방법
 - 인터넷 예약 : 노원문화예술회관 홈페이지 예약 후 당일 선착순 좌석지정
 - www.nowonart.kr → 공연안내 → 신청하기



공연문의 : 노원구립 문화체육과 ☎ 2116-3786
홈페이지 예매문의 : 노원문화예술회관 ☎ 951-3355



살기 좋은 노원

2011 12 월호
11월 25일 발행



제287호

교육중심 녹색복지도시 노원!

발행인 : 노원구청장 김성환 • 편집인 : 디지털홍보과장 • (우139-703)노원구 노해로 437

www.nowon.kr http://twitter.com/goodnowon

정부는 월계동 방사능 아스팔트 폐기물 처리대책 조속히 마련해야

월계동 지역 2개도로에서 방사능 검출

이달 초 월계동 907번지와 276번지 일대 도로에서 기준치를 넘는 방사능 이상준위가 검출되어 주민을 놀라게 했다. 원자력안전기술원에서 해당도로를 측정결과 '안전에 지장이 없는 수준'이라고 밝혔지만 구는 인근 주민들의 불안감 해소와 안전을 위해 즉시 견어내고 12일 양 도로를 안전한 자재로 재포장을 마쳤다. 원자력안전기술원에서 이 도로를 다시 측정한 결과 공기중의 방사선량과 같은 안전한 수준으로 조사되었다.

방사능 페아스콘 처리의 어려움

구는 월계동에서 견어낸 페아스콘을 임시 보관할 생각으로 원자력안전기술원의 자문을 구해 상계동 공원 내 폐수영장에 방수포로 덮어 보관했다. 이후 한국원자력연구원 부지 내 중저준위 폐기물 보관시설로 옮겨 안전하게 관리하려 했지만 원자력연구원측이 이를 거부해 옮기지 못했다.

이후 원자력안전기술원의 페아스콘 안전 보관을 위해 시설 설치에 대한 가이드라인 제시와 폐장된 수영장 인근 주민들의 민원과 함께 일반인의 통행이 없고 주택가와 인접하지 않은 구청 뒤편 공영주차장으로 옮기게 된 것이다.

그러자 이번에는 구청 인근 주민들이 민원을 제기했다. 구로서는 참으로 난감한 입장이다. 노원구 어디에도 페아스콘을 반기는 지역이 없기 때문이다.

방사성폐기물관리법상 폐기물 발생자에 대한 법 해석의 오류

원자력안전위원회는 방사성폐기물관리법에 방사성폐기물 처리 등에 관한 책임이 발생자에게 있다는 규정을 들어 노원구 지역에서 폐기물이 발생했다고 구를 발생자로 규정해 책임을 떠안기고 있다. 참으로 납득할 수 없는 해석이다.

상기법상 '발생자'라 함은 원자력발전소 등 방사성 물질을 생산, 판매, 사용하는 자가 폐기물을 발생할 때 발생자로 적용하는것이 법 취지상 맞는 논리다. 이번 월계동 사례처럼 전례없는 사상 초유의 사태까지 이법을 적용하는 것은 법을 지나치게 확대 해석해서 오류를 범한 경우이다.

또한 이 법에서는 방사능 사용자가 발생자가 되는 만큼 2000년 당시 아스콘 원공급자를 아스콘 발생자로 보는 것이 타당한 해석이다.

지금 가장 중요한 것은 주민들의 안전

월계동 방사능 사태가 주민들의 안전을 위해하고 불안을 가중시키고 있는 만큼 상기법 제4조에 따라 국가에서 처리함이 마땅함에도 원자력 관련 당국은 고차 기술적 지원만 하는 등의 미온적인 태도만 보이고 있다.

정부는 월계동 방사능 페아스콘 처리는 책임소재가 명확히 가려지기 전까지 정부가 책임있는 자세로 먼저 조치한

후 관련 규정을 면밀히 따져 발생자를 가리는 것이 합리적인 처사라 할 수 있다.

또한 정부는 월계동과 같은 유사사태 발생을 대비한 국가차원의 근본적인 처리지침을 신속히 수립해야한다. 전국 어디서 또 제2의 월계동 방사능 사태를 예측할 수 없기 때문이다.

정부의 조속한 처리대책 마련 촉구

주민들의 안전을 위해 방사성폐기물을 안전한 장소로 격리해 보관하는 것이 시급하다. 이와 함께 폐기물 처리에 드는 비용 일체를 국가에서 먼저 부담해 사태를 조속히 마무리 하고 폐기물 발생자가 명확히 가려지면 기간간 협의를 통해 정산하면 된다.

정부와 관련 당국은 이제라도 문제해결을 위해 적극적으로 나서야 한다. 이것이야말로 노원구민을 비롯한 국민들을 방사능으로부터 안전하게 보장하는 최선의 길이다.

(토목과 ☎ 2116-4149)





우리집 에너지 컨설팅해 드려요



열감지 카메라로 주택내 열 새는 곳 찾아주고 집수리 무료 상담
가구당 최대 40% 열효율 개선으로 난방비 절감

우리구에서는 사회적이업인 노원구 집수리센터와 함께 기후변화에 대비하여 주택 에너지 효율을 높이고자 열화상 카메라를 활용한 노후주택의 열손실부분 감지를 통해 열손실에 대한 컨설팅(무료)및 저소득층 집수리 사업으로 최대 40%까지 열손실을 방지해 주는 사업을 펼치고 있다.

- ▷대상 : 아파트, 일반, 연립주택에 거주하는 주민 누구나
- ▷기간 : 연중 실시
- ▷신청 : 가족주 또는 세입자(거주하는 부분만 컨설팅 가능) 모두 가능
- ▷접수 : 구 홈페이지(http://www.nowon.kr) 구청(자활지원과), 동 주민센터 노원구 집수리센터

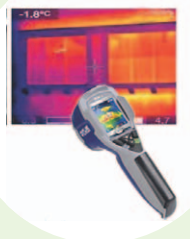

- ▷비용
 - 저소득층 주택 : 컨설팅 및 집수리(100만원 이내)무료
 - ※세입자가 집수리(도배, 장판, 창틀, 문, 지붕수리 등)신청시는 교육주 동의 필요
 - 기타 주택 : 컨설팅 무료, 집수리(실비)는 가족주 선택
- ▷컨설팅 : 노원구 집수리센터 ☎ 977-8200
- 070-4225-3700

(자활지원과 우리집에너지컨설팅추진단 ☎ 2116-3685~9) **취재 김지혜 기자**

노원구립도서관 및 작은도서관 책배달 서비스

11월 25일부터 관내 구립도서관 및 작은도서관 소장 자료를 원하는 곳에서 대출 및 반납이 가능한 책배달 서비스(상호대차)를 시행한다. 책배달 서비스는 주민이 대출 하고자 하는 도서가 인근 도서관에 있지 않고 원거리 도서관에 있을 경우 간단한 신청 절차를 통해 원하는 인근 도서관에서 대출·반납할 수 있도록 구립도서관과 작은도서관 간 자료를 배달해 주는 서비스다.

▷신청 : 구립도서관(노원정보도서관, 노원어린이도서관, 월계문화정보도서관)이나 작은도서관(동사무소 마을문고) 회원 가입 후 홈페이지에서 '책배달서비스' 신청 메뉴를 이용하면된다. 향후 개관 예정인 상계문화정보도서관도 포함된다.

(문화체육과 ☎ 2116-3769)

김장철 채소쓰레기 종량제 봉투에 배출해 주세요

각 가정에서 김장할 때 나오는 채소쓰레기는 물기가 많아 사료나 퇴비로 재활용하기 어렵다. 한시적으로 채소쓰레기에 한해 노원자원회수시설(소각장)에 반입키로 하였으니 종량제 봉투에 담아 배출하면 된다.

◆김장 채소쓰레기란? 각 가정(음식점 제외)에서 김장채소(배추, 무 등)를 다듬은 후 발생한 생활 쓰레기로서 소금에 절이지 전의 채소

쓰레기를 말한다.
▷배출기간 : 11.15(화)~12.24(토)
▷배출방법 : 물기를 제거한 후 채소쓰레기만을 따로 모아 종량제 봉투에 담아 배출
※김장철 채소쓰레기와 다른 음식물쓰레기 혼합 배출시 수거 제외

(자원순환과 ☎ 2116-3813)

노원교육복지재단을 이끌어 갈 노원1004모집

노원교육복지재단

문의사항은 노원교육복지재단(949-7920~1) / 노원구청 생활복지과 (2116-3651)로 연락바랍니다.

노원1004는 어려운 이웃을 위해 좋은 일을 하는 노원교육복지재단의 희망나눔 알리미입니다.

기간 : 연중(11월중 집중 모집)
인원 : 1004명
대상 : 노원구민 누구나
방법 : 노원 1004 신청서 작성 제출
※신청서는 거주지 동 주민센터에서 작성하실 수 있으며, 전화 주시면 팩스나 이메일로 보내드립니다.

노원 1004가 하는 일

- ♥ 교육과 복지 사각지대 틈새계층과 위기가정 발굴·추천
- ♥ 노원교육복지재단의 사업 모니터링
- ♥ 재단의 후원 리더로서 '노원1004' 릴레이의 첫 주자

노원1004에게는

- ♥ 나누는 기쁨과 베푸는 행복을 드립니다.
- ♥ '감사'의 마음을 담은 소정의 선물을 발송해 드립니다.
- ♥ '노원교육복지재단'의 소식지를 발송해 드립니다.
- ♥ '기부자의 밤' 등 재단의 각종 행사에 최우선 초대합니다.
- ♥ 보내주시 후원금은 연말정산시 전액 소득공제 혜택을 받으실 수 있습니다.



(노원교육복지재단 ☎ 949-7920~1 / 생활복지과 ☎ 2116-3651)



노원구의회



당현천 환경개선을 위한 특별위원회 6차회의 개의

서울 노원구의회(의장 원기복)가 지난달 31일 당현천 환경 개선을 위한 특별위원회 6차 회의를 개의하고 그간의 활동 내용을 점검했다.

이날 회의는 당현천 인근 8개 주민센터 동장과 주민자치위원장 그리고 통장협의회장 등 20여명과 관계 공무원이 참석한 가운데 그동안 특위가 활동한 내용과 주민들의 여론을 설명하는 시간을 가졌다.

주민들이 건의의 내용을 살펴보면 갈따구 박멸에 대한 사항으로 EM을 사용한 친환경적인 방법은 시간이 걸리니 보다 빠른 방안을 강구해 줄 것, 썩뜨물을 모아서 배양하는 데는 인력 및 장소를 필요로 해 EM용액을 동 주민자치센터 등에서 직접 구입할 수 있게 하는 방안을 마련해 줄 것을 요청했다. 또 당현천변에 코스모스 등 특색 있는 화초를 식재해 줄 것과 제조업에도 좀 더 신경써줄 것을 건의했다.

이에 대해 관계 공무원은 "갈따구도 생태계의 한 부분이므로 무분별한 살충제 살포보다는 시간이 걸리더라도 좀 더 친환경적인 방법을 쓰는 편이 나으니 주민들이 조금만 더 인내해주셨으면 한다"고 말했다.

당현천 환경 개선에 구조적인 어려움도 토로했다. 당현천 수질오염의 근본적 원인은 생활하수의 유입이기 때문에 이를 해결하기 위해서는 현행 합류식 관개를 분류식 관거로 변경해야만 가능한 일이지만 그러려면 막대한 예산이 소요되므로 지속적 건의로 시보조금을 받아야 가능하다고 말했다.

김승에 위원장은 "당현천 환경 개선 특위가 구성된 후 4개월간 열심히 활동해왔다"면서 "건의해 주신 많은 의견들을 수렴하여 당현천이 좀 더 나은 방향으로 갈 수 있도록 집행부와 같이 열심히 노력하겠다"고 말했다.

장애학생 모의의회 열어

서울 노원구의회(의장 원기복)가 지난 9일 장애학생 모의의회를 개최했다.

올해들어 두 번째인 이번 모의의회는 지역 내 초·중·고에 재학하는 지적 장애학생 23명이 참여했다.

이날 행사는 먼저 국민의례 등 개회식 후 사전행사로 장애학생으로 구성된 '위대한 하모니' 오케스트라의 연주로 시작했다. 이어서 학생들의 자유 발언이 이어졌다.

발표내용은 장애인으로서 겪는 불편함과 아직도 여전한 사람들의 편견, 그리고 비우체 등 특수 교육시설의 부족으로 인한 부모님의 경제적 부담 가중 등이 주를 이루었다. 그러면서 자신의 꿈을 잃지 않고 노력해 꼭 성공하겠다는 의지도 엿볼 수 있었다.

노원구의회는 이날 건의된 사항을 중앙정부와 교육청 등 관계 기관에 내용을 정리 후 전달할 예정이다. 지난 2009년 의회 주관으로 처음 시작한 장애학생 모의의회 취지는 장애인의 자립기반 확립과 사회의 관심 유도다.

원기복 의장은 "의회 차원의 정기적인 장애학생 모의의회는 대학시절 홀트 아동복지회에서 자원 봉사한 경험이 계기가 된 것"이라면서 "짧은 행사로 학생들의 어려움을 해결할 수는 없지만 관심과 의지의 문제"라고 말했다. 아울러 "개인이 아무리 노력해도 해결할 수 없는 것이 있

다. 그러한 것은 사회가 보듬고 해결해 나가야할 부분"이라면서 "오늘 행사에 국회의원이나 시의원들도 참석했기 때문에 이를 통해 지속적인 사회 관심을 유도한다면 분명 좋은 해결방안이 나올 것"이라고 말했다.

이날 모의의회에는 권영진 국회의원과 서울시의원과 구의원, 그리고 북부교육지원청장, 학부모 등 80여명이 참석했다.

이한국의원, '지역아동센터 지원 조례' 제정에 앞장

서울 노원구의회 이한국(한나라당, 보건복지위원회) 의원이 취약계층 아동을 보호하고 복지 서비스 제공을 위해 발의한 '노원구 지역아동센터 운영 및 지원에 관한 조례'가 통과됐다.

지역사회 아동 보호와 건전한 인격발달, 정서함양을 위하여 설치된 지역 아동센터의 운영과 지원에 관련된 사항을 규정하는 조례를 살펴보면 먼저 구청장은 아동의 건강과 복지증진을 위한 시책을 시행하여야 한다고 규정하고 있다. 또 신고 또는 미신고 센터에 대해 수시로 실태조사를 통해 지도·점검해야 하고, 원활한 지역아동센터 사업 추진을 위하여 '노원구 지역 아동센터 위원회'를 구성하도록 하고 있다. 위원회는 위원장 1명을 포함하여 11명 이내의 위원으로 구성한다.

지역아동센터는 부모 등으로부터 제대로 보호받지 못해 범죄의 주요대상이 될 수 있는 취약 계층 아동을 건전하게 보호하고 육성하는 것 뿐 아니라 자존감과 일반적인 문화 혜택을 줌으로써 아이들이 건강하게 성장하는데 기여하고 있다. 센터가 하는 사업은 아동 및 가족을 위한 복지사업, 건강증진지원사업, 학습능력 제고를 위한 교육사업, 정서적 함양을 위한 문화사업, 아동의 학교생활 유지 및 적응력 강화사업, 지역사회와 협력·연계사업 등을 수행한다.

이한국 의원은 "이번 조례 제정을 계기로 노원구에 거주하는 아동들에게 종합적인 아동복지 서비스를 제공할 수 있게 됐다"면서 "자라나는 아동들에 대한 구 차원의 실질적인 지원방안을 강구하겠다."고 말했다.

※제192회 노원구의회 정례회가 11월 25일부터 12월 20일까지 25일간의 일정으로 개최된다.

(노원구의회사무국 ☎ 2116-3397)

사랑의김장으로 을 겨울은 따뜻해요



지난 8일 중계근린공원에서 노원구 며느리봉사대가 겨울김치를 격정하는 소외된 이웃들을 위한 '사랑의 김장 담가주기' 행사를 열고 전달식을 가졌다.

이날 '사랑의 김장 담가주기' 행사에는 노원구 며느리봉사대 2백여 명 회원들이 3천포기의 김치를 독거노인, 장애인세대, 소년 소년가장세대, 생활이 어려운 가구 등 각종에서 선정된 저소득 소외계층 275세대(세대당 15kg 1박스)에 전달했다.

노원구며느리봉사대 김영수 회장은 "김장 봉사로 어려운 이웃들이 겨울철 김치 걱정없이 따뜻한 겨울을 날 수 있다고 생각하니 큰 보람을 느낀다"며 대원들도 많은 양의 김장을 담그는 것이 힘



들지만 "김장을 통해 이웃 사랑을 실천할 수 있어 기쁘고 김장 담그는 손도 빨라진다."고 말했다.

노원구 며느리봉사대는 1996년부터 매년 김장절에 소외된 이웃을 위한 김장 담그기 행사를 진행해왔다.

(여성가족과 ☎ 2116-3736) **취재 우귀욱 기자**



서울시민천문대 개소 및 찾아가는 과학교실 출범식

☐서울시민천문대 개소 및 찾아가는 과학교실 출범식

- ▷일시 : 12.2(금) 15:00~
- ▷장소 : 서울영어과학교육센터 강당
- ▷특별행사 프로그램
 - 교수님과 함께하는 특별과학교실(3층 실험실)
 - 나노과학/ 생명공학/ 체형과학/ 로봇과학교실
 - 홈페이지 선착순 접수(한 체험교실당 20명 정원)
 - 찾아가는 과학교실 프로그램 맛보기(2층교실 및 복도)
 - 포토타임(1층현관)/ 과학미술(2층 현관)/ 천문대 관람 (5층 천문대)

☐시와 음악이 함께하는 '별밤 특별 음악회'

- ▷일시: 12.3(토) 오후 7시, 8시 (1회당 40~45명 접수)
- ▷장소: 서울시민천문대
- ▷행사내용
 - ① 시와 음악이 함께하는 음악회
 - 출연: 김철호교수(음악치료사, 성악가) 삼육대학교 음악학과 연주팀, 라 스트라다 성악 앙상블(1st.김형구, 명석한, 2st.김한울, 채창식, Bar.김원규, 임창진, Bas.최승근, 조태진), 문화공간(사냥송 및 시퍼머:공혜경, 김종대, 전미진, 문진섭, 김선아)
 - ② 천체관측행사 - 태양, 상현달, 목성 등

☐12월 개기월식 특별 관측행사

- ▷일시: 12.10(토) 야외관측: 오후 8시 30분~ 10시 30분
실내관측: 오후 8시 30분~ 11시 30분
- ▷장소: 서울시민천문대 및 중계근린공원 광장
- ▷행사내용
 - ① 달표면 관측 망원경 체험: 일반인들이 직접 접하기 힘든 망원경을 통해 달표면의 모습을 관측
 - ② 나의 핸드폰으로 직접 달 사진 촬영하기: 관람객들이 직접 망원경에 개인 촬영장비(휴대폰, 다카)를 통해서 직접 월식 현상을 촬영하는 프로그램

(서울영어과학교육센터 www.seoulese.or.kr)
(서울시민천문대 www.seoulstar.or.kr)
(☎ 971-6232,2832)



2011 겨울방학 어린이 과학체험교실 모집

- ▷교육기간 : 2012.1.16(월)~1.19(목) (1박 포함하여 4일간 운영)
- ▷교육장소
 - 삼육대학교 생명과학과 및 화학과 실험실 - 2일 통학
 - 별새꽃들 자연탐사 과학관(총복 제천) - 1박 2일 숙박
- ▷참가대상 : 우리구에 주소를 둔 초등 4학년 ~ 중 3학년
- ▷교육내용 : 화학·생명과학 실험, 단양공업단지 관람, 아생조류 탐사, 천체 관측 등
- ▷참가인원 : 160명
- ▷참가비용 : 20만원(학생 1십만원, 구지원 1십만원)
※저소득층(기초생활수급자, 저소득 한부모, 탈북자)학생 16명(10%) 전액지원
⇒ 대상자는 동장 및 학교장추천 학생에 한함
- ▷접수기간 : 12. 1(목) ~ 12. 19(월)
- ▷접수방법 : 구청홈페이지 회원가입(학부모 명의) 후 접수 및 전산추첨
※참가자격 제한대상 ⇒ 지난 여름방학중 과학체험교실 참여학생(당첨자 및 중도포기자 포함)
- ▷당첨자 발표 : 12. 21(수) 10:00 노원구 홈페이지
(노원구청 교육지원과 ☎ 2116-3230)
(삼육대학교 사회교육원 ☎ 3399-1164)

2011년 겨울방학중 개최 예정이었던 「노원 어린이 영어캠프」가 계속되는 구 재정운영의 어려움으로 개최가 불가함을 알려드립니다.
(교육지원과 ☎ 2116-3230)

정보화교육 수강생 모집

- ▷교육대상 : 만 30세 이상 노원구 주민
- ▷교육과정 : 컴퓨터기초, 한글2007, 엑셀2007, 파워포인트2007, 생활속 인터넷, 사진꾸미기 및 동영상 만들기
- ▷교육장소 : 구청, 공릉2동 주민센터, 월계종합사회복지관, 중계2·3동 공공복합청사
- ▷수강료 : 월 5천원(당첨확인 후 무통장 입금)
- ▷접수기간 : 11.21(월)~11.29(화)
- ▷교육기간 : 12.1(목)~12.28(수) (월·수·금·화·목)
- ▷접수방법 : 인터넷 접수(<http://lll.nowon.kr>) 후 전산추첨(※ 기초반은 전화접수도 가능)
- ▷당첨자 발표 : 11.30(수) 10시 홈페이지 확인

장애인 방문 컴퓨터 교육

- ▷대상 : 지체 1·2급 장애인
- ▷접수방법 : 수시 전화 접수(선착순)
(교육지원과 ☎ 2116-3232~3)

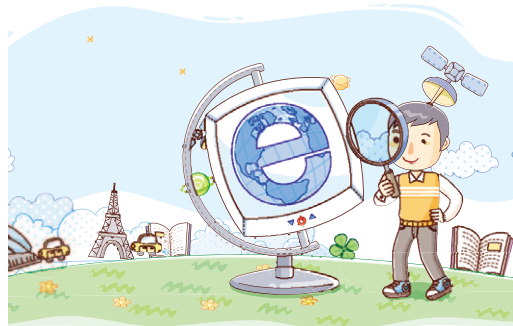

2012년 1분기 노원문화원 문화강좌 수강생 모집

- ▷접수기간 : 12.1(목)~2012.1.7(토)
- ▷강좌기간 : 2012.1.2(월) ~ 3.29(목)(12주)
- ▷접수방법 : 방문 및 인터넷 접수 (<http://www.nwcc.or.kr>)
- ▷개설강좌 : 경기민요 가락장구 등 140여개 강좌
- ▷대상 : 누구나
(노원문화원 사무국 ☎ 938-1244~5)

노원 교양대학 안내

- ▷일시 : 12.6(화) 오후 1시 30분
- ▷장소 : 노원구민회관 대강당
- ▷강의주제 : 몸에 건강을 주는 행복한 성
- ▷강사 : 구성애(성교육 전문가)
- ▷대상 : 누구나 참석가능
※강연전 음악공연 : 강성세의 '대금 이야기'
(교육지원과 ☎ 2116-3234)



영어마을 월계캠프

크리스마스 페스티벌 일일프로그램

- ▷대상 : 유치원생(5~7세)
- ▷캠프일정 : 12.14(수), 12.21(수) 2회
- ▷교육시간 : 10:00~13:00(중식제공)
- ▷참가비 : 1만원(1회당 30명 선착순 마감)
(<http://nev.nowon.kr>)
(노원영어마을 월계캠프 ☎ 3391-0509)

영어마을 월계캠프 주말 프로그램

- ▷대상 : 노원구 거주 초등학생 1~6학년
- ▷캠프일정 : 12.10(토)
- ▷교육시간 : 10:00~14:30(중식제공)
- ▷참가비 : 1만5천원(135명 선착순 마감)
(<http://nev.nowon.kr>)
(노원영어마을 월계캠프 ☎ 3391-0509)

영어마을 월계캠프 겨울방학캠프 참가자 모집

- ▷대상 : 노원구 거주 초등학생 1~6학년
- ▷캠프일정 : 1기-12.26~30/ 2기-1.2~1.6/ 3기-1.9~1.13/ 4기 1.16~1.20
- ▷캠프장소 : 노원영어마을 월계캠프(월계1동 소재)
- ▷참가비 : 5만원(135명 선착순 마감)
(<http://nev.nowon.kr>)
(노원영어마을 월계캠프 ☎ 3391-0509)

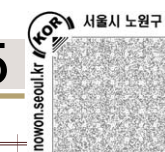

노원평생교육원 1~3월 프로그램

- ▷접수기간 : 12.12(월) ~ 12.23(금)
- ▷접수방법 : 인터넷 선착순 접수(<http://lll.nowon.kr>)
- ▷대상 : 노원구 거주자를 우선으로 하되, 정원 미달시 타구 거주자도 수강 가능
※범동사항 : 65세 이상자 100%면제 → 2/3 감면

강좌명	정원	시 간	수강료
영어(중급)	20명	금 10:00~12:00	45,000원
일본어(중급)	20명	화 14:00~17:00	60,000원
중국어(중급)	20명	금 19:00~21:00	45,000원
대금(중급)	30명	목 19:00~21:00	45,000원
대금(초급)	30명	수 19:00~21:00	45,000원
모듬북(초급)	20명	월 15:30~17:20	45,000원
모듬북(중급)	20명	월 13:30~15:20	45,000원
민요 가락장구	20명	금 10:00~12:00	45,000원
수채화	15명	금 10:00~12:00	45,000원
연필그림	15명	금 14:00~16:00	45,000원
민화	15명	월 14:00~18:00	60,000원
생활도자기	15명	월 10:00~12:00	45,000원
한글서예	15명	화 10:00~12:00	45,000원
한문서예	15명	목 13:00~15:00	45,000원
한국수묵화	20명	화 11:00~13:00	45,000원
한자철학	30명	수 19:00~21:00	45,000원
문예창작	20명	토 14:00~16:00	45,000원
독서코칭	15명	월 10:00~12:00	45,000원
청소년 상담과 실습	30명	수 14:00~16:00	45,000원
단전호흡	30명	수,금 19:00~21:00	60,000원
건강 뇌호흡체조	20명	화,목 10:00~12:00	60,000원
약손교실	30명	수 10:00~12:00	45,000원
행복 웃음치료	90명	수 10:00~12:00	45,000원
건강요가	20명	화 19:00~21:00	45,000원
한국무용	20명	화 14:00~16:00	45,000원
부부 스포츠댄스	20명	월 19:00~21:00	45,000원
발레&라인댄스	20명	토 15:00~17:00	45,000원
발리댄스	20명	화,목 09:00~10:00	45,000원
한지공예	15명	목 10:00~12:00	45,000원
패션핸드 페인팅	20명	목 10:00~12:00	45,000원
POP 손글씨	20명	수 10:00~13:00	60,000원
천연화장품 DIY	20명	화 10:00~12:00	45,000원
미술 심리상담	15명	화 19:00~21:00	45,000원
막걸리 교실	15명	월 19:00~21:00	45,000원
바리스타(핸드드립)	20명	화 19:00~21:00	45,000원
바리스타(핸드드립)	20명	수 19:00~21:00	45,000원
바리스타(카페창업)	20명	수 19:00~21:00	45,000원
바리스타(카페창업)	20명	수 19:00~21:00	45,000원
FUN건강 노래교실	90명	금 10:00~12:00	30,000원
명품 주부 노래교실	90명	목 10:00~12:00	30,000원
귀농 귀촌이야기	30명	화 19:00~21:00	30,000원
바이올린 (초급지도자양성과정)	15명	목 19:00~21:00	45,000원
통기타교실	15명	월 16:00~18:00	45,000원
명심보감	20명	수 14:00~16:00	45,000원
명리학	30명	화 14:00~16:00	45,000원

(노원평생교육원 ☎ 2116-4431~4)

노원평생교육원 여성교실 수강생 모집

- ▷접수기간 : 12.12(월) ~ 12.23(금)
- ▷교육기간 : 2012.1월 ~ 3월 (12주)
- ▷대상 : 만18세 이상 노원구 거주 여성(주민등록지 기준)
- ▷접수방법 : 인터넷 선착순 접수
(무통장입금 : 우리은행 1006-901-249026)
※교육정보포털(<http://lll.nowon.kr>) 메인화면 우측 팝업 클릭
(혹은 평생교육원) 강좌정보) 여성교실 클릭



- ▷수강료 : 3개월 30,000원(재료비 별도)
- ▷모집강좌
 - 네일아트(월) 10:00~13:00/ 의류수선(A,화) 14:00~17:00/ 의류수선(B,목) 14:00~17:00/ 풍선아트(수) 10:00~12:00/ 플라워디자인(수) 14:00~17:00/ 현대의상(초급,목) 09:30~12:30/ 현대의상(중급,금) 13:30~17:30/ 홈패션(토) 09:30~12:30/ 의류제작(화,목) 19:00~21:00/ 피부관리·경락(A,월,수) 10:00~12:00/피부관리·경락(B,월,수) 12:00~14:00/ 생활미용(월,수) 14:30~17:30/ 선물포장·리본아트(화) 10:00~13:00/ 실내원예 및 화훼장식 기능사(목) 10:00~14:00/ 메이크업(금) 10:00~13:00

(교육지원과 ☎ 2116-4431~4)

노원문화의 집 2012년 1/4분기 문화강좌 모집

- ☐개설강좌 : 컴퓨터 교실 외 9개 강좌
- ☐운영기간 : 2012.1.2 ~ 2012.3.30 (3개월)
- ☐접수기간 : 12.5 ~ 12.9(과목별 접수일자 다름)
- ☐신청방법 : 본인 방문자에 한해서 접수 / 반드시 신분증 및 증명서류 지참
 - 12.5(월) : 드로잉, 한문서예
 - 12.6(화) : 컴퓨터교실(만60세 이상), 한자공예, 퀼트
 - 12.7(수) : 영어회화, 중국어회화
 - 12.8(목) : 노래교실, 하모니카
 - 12.9(금) : 기공체조
- ※추가접수 : 정월미달강좌 개강일 까지 접수
※경로우대자(만65세 이상), 등록장애인, 국민기초생활수급권자, 국가유공자는 증명서류 제출시 50% 감면
- ☐신청장소 : 7호선 마들역 지하1층 노원문화의 집(☎ 2116-4738~9)
- ☐강좌별 수강생 모집 현황
 - 컴퓨터(월) 10:30~12:30/ 컴퓨터(화) 10:30~12:30/ 한문서예(월)10:30~12:30/ 드로잉(월) 10:30~12:30/ 전통한지공예(화) 10:30~12:30/ 퀼트(화) 10:30~12:30/ 기공체조 (수,금) 10:30~12:00/ 영어회화(수) 10:30~12:30/ 중국어회화(수) 14:30~16:30/ 노래교실(목) 10:30~12:30/ 하모니카(목) 10:30~12:30



(노원문화의 집 ☎ 2116-4738~9)

노원문화원에서 운영하는 구민회관 문화강좌 프로그램이 2012년 1월부터 노원구시설관리공단으로 이관 운영됩니다.



구민회관 문화강좌 1분기 수강생 모집

- ◆접수기간 : 12.19(월)~12월 30(선착순 접수)
 - 수강생 우선접수 기간 : 12.5(월)~12.9(금)(기존 수강생만 신청 가능)
- ◆강좌기간 : 2012.1.2~3.31(12주 과정)
- ◆강의장소 : 노원구민회관 대강당(1층), 레크리에이션실(1층), 지하강의실(B1)
- ◆접수방법
 - 방문접수 : 노원구시설관리공단 (노원구 동일로 1229 / 중계동 507-3)
 - 현장접수 : 강좌일 개강일 선착순 접수 (정월 마감시 현장 접수 불가)
※ 인터넷 홈페이지 수강접수는 받지 않습니다. (감면혜택 적용 불가)
- ◆강좌
 - 민요/ 가곡/ 요가/ 댄스/ 한국무용/ 건강디스코/ 어린이발리댄스/ 라인댄스/ 탈춤/ 지터 벅과 블루스/ 스포츠댄스/ 직장인스포츠댄스/ 야간 발리댄스/ 야간 다이어트요가/ 하동주 노래교실/ 입수나 노래교실/ 우중민 노래교실/ 한석주 노래교실/ 야간 손창수 노래교실/ 야간 웃음치료 노래교실
- ※구민회관은 주차장이 없으므로 대중교통을 이용하시기 바랍니다.
(노원구시설관리공단 ☎ 949-8416~9)



120 시민불편 살피미

주민 여러분의 생활속 불편사항을 접수하여 서울시 관련기관에 통보·조치하고, 처리결과를 알려드리는 생활불편 신고·처리 시스템

- ◆신고분야: 교통, 도로, 청소, 주택건축, 치수방재, 가로정비, 보건, 공원녹지, 환경, 기타불편 등
◆신고방법: 120시민불편살피미(국번없이 120)

(감사담당관 ☎ 2116-3063)

120다산콜센터 시·구통합상담 서비스

서울 25개 구청 민원전화, 120으로 통합!
사는 구는 달라도 번호는 하나! 120
서울시에 궁금한 사항은 국번없이 120으로
※외국어상담서비스(영어, 일어, 중국어, 베트남어, 몽골어)를 제공 하고 있습니다.

(120다산콜센터 ☎ 120 /민원어권과 ☎ 2116-3262)

정부민원포털 '민원24'

민원24(www.minwon.go.kr)는 인터넷을 이용해 집·사무실 등 어디서나 1년 365일 24시간 필요한 민원을 안내·신청·열람·발급 할 수 있는 정부의 온라인 민원 포털 사이트입니다.

주민등록 등·초본 등 자주찾는 민원서류를 인터넷을 통해 편리하게 열람·발급할 수 있으며 각종 민원안내서비스, 전입신고를 포함한 생활민원 일괄서비스, 어디서나 민원 서비스 등을 이용할 수 있습니다.

(1588-2188 / 민원어권과 ☎ 2116-3262)

'아름다운 이웃, 서울디딤돌' 사업 참여업체 모집

지역내의 목욕업소, 상점, 학원, 기업체, 개인이 자율적으로 물품, 서비스 등을 기부하여 지역의 어려운 이웃을 돕는 '나눔 공동체' 사업

▷참여 가능업체
병원, 학원, 교습소, 이·미용실, 목욕탕, 공연장, 음식점, 슈퍼마켓 등
※ 나눔에 참여한 기부업체에 기부금 영수증 발급
▷참여방법: 무료 이미용, 병원, 학원수강 등 무료 생필품, 음식 제공

(생활복지과 ☎ 2116-3655)

서울형 그물망복지사업

서울형 그물망복지센터 운영 (120다산콜)

▷대표전화 : 1644-0120
▷홈페이지 : gumulmang.welfare.seoul.kr (서울시복지재단)

▷사업내용
- 자립자활과 나눔을 근간으로 복지사각지대 해소
- 주거, 문화, 교육, 건강, 양육 등 다양한 복지서비스 정보 구축, 서비스 자원 발굴 및 사례관리

▷역할체계
- 그물망복지센터 : 대상자 발굴, 원스톱서비스, 민·관 복지자원 정보제공 등
- 구청·동주민센터 : 법적 복지급여대상자 선정, 지원, 판내 복지서비스 연계 등

(생활복지과 ☎ 2116-3655)

2012년 겨울방학 대학생 아르바이트 모집

우리구에서는 겨울방학동안 구정에 관한 업무를 직접 체험하고 사회경험을 체득할 수 있는 기회를 제공하기 위하여 '2012년 겨울방학 대학생 아르바이트'를 모집한다.

▷모집기간: 12.5(월) 09:00~12.8(목) 18:00(4일간)
▷인원: 70명
▷공고일(11.18)현재 국민기초생활수급자 자녀 및 장애인 본인 우선선발: 21명

※단, 대학생아르바이트 사업 참여시 생계비 지원이 감소될 수 있으니 신청에 유의
▷일반구민(대학생): 49명
▷방법: 인터넷 접수(http://www.nowon.seoul.kr)
▷신청자격: 노원구에 주민등록(11.18 공고일 현재)이 되어있는 자로서 전문대학이상 대학생(휴학생 포함, 사이버대학 제외)
※2011년 여름 및 겨울방학 대학생 아르바이트 근무자제의 ▷발표 및 등록
- 일시 :12.9(금) 11:00/ 정원 초과 시 전산추첨
▷등록기간: 12.9(금)11:00~12.14(수) 18:00
▷등록방법: 인터넷(노원구청홈페이지)으로 등록
▷근무기간: 2012.1.9(월)~2.13(월) 30일간

(자치행정과 ☎ 2116-3137, 각 동주민센터)

노원구 저소득주민 식품나눔을 위한 '1인 1계좌 사랑나누기'에 참여합니다

▷참여기관:공무원 및 지역 주민, 직능단체, 종교 단체 회원 등
▷ 참여기간: 연중 상시
▷후원 금액: 1인 1구좌 월 3천원, 5천원, 1만원 등 선택
▷후원방법: 구청 및 주민센터에서 후원신청서 작성 → 매월 신청자의 은행 계좌에서 출금(자동이체)
▷후원문의: 구청 생활복지과(☎ 2116-3658) 및 각 동주민센터

(노원두레푸드마켓 ☎ 2116-4735~6)

환경개선부담금 체납분 납부

▷대상: 2011년 2기분 정기분 미납자 및 기존 체납자
- 자동차 환경개선부담금: 경유사용 자동차 소유자
- 시설물 환경개선부담금: 연면적 160㎡이상 시설물 소유자
▷납부기한: 11. 30일까지
※독촉기한(11.30)까지 납부하지 않을 경우 지방세 체납 처분의 예에 따라 압류처분 예정

(녹색환경과 ☎ 2116-3202, 3213)

전기안전 점검

고장 정전 등 돌발사고시
지역번호 관계없이 ☎ 1588-7500
관내 전기안전 점검일정
▷상계3·4동 점검지역(구 상계4동)
- 점검기간: 12.2(금)~12.30(수)
▷점검소요시간: 각 호당 10분 이내
▷점검내용: 옥내의 절연저항측정, 누전차단기 동작상태 이상유무여부, 개폐기·차단기의 열화 및 파손여부, 옥내배선의 적정용량 사용여부, 전기기계기구의 접지상태, 전기안전사용 및 절전요령 안내 등

(한국전기안전공사 서울북부지사 ☎ 3499-5933~46)

구민체육센터 프로그램

12월 신설 프로그램
▷체육프로그램
- 산후 요가&베이비마사지: 화,목 14:00~14:50
- 임신부 요가: 화,목,토 11:00~11:50
- 어린이 야구 교실: 화,목 16:00~16:50
- 북 난타: 목 18:00~19:00/ 19:00~20:00/ 20:00~21:00
▷문화프로그램
- 퀼트: 월 19:00~20:20
- 팝성인 자객중반: 월 18:30~20:30
- 창의+영어 미술: 목 16:00~16:50
- 영어 미술: 목 17:00~17:50
- 화훼장식기능사전문과대회반: 수 18:30~20:00
- 장애우화훼기능경기대회반: 화 17:00~18:30
- 에코스타일 꽃장식: 화 19:00~19:50
- 사오팡 중국어(유아): 금 15:00~15:50
- 사오팡 중국어(성인A): 목 18:00~18:50
- 사오팡 중국어(성인B): 목 19:00~19:50
- 서예: 금 19:00~20:30

여성가족 건강강진센터

▷프로그램: 30분 순환운동
▷대상: 여성, 고령자, 아동
▷강습내용: 30분 순환운동으로 진행, 온·오프라인을 통해 개인별 식단 관리 및 운동 이력관리를 받을 수 있으며 개인 운동처방 가능

(노원구시설관리공단 ☎ 951-9980)

정화조 청소요금, 신용카드로 간편 결제

▷지난 10월부터 정화조 청소요금 신용카드 결제 가능
- 현금지불만 가능했던 청소요금, 카드결제로 간편화
▷현금을 직접 지불하면서 발생했던 불편함과 투명성 제고 해소

(자원순환과 ☎ 2116-3818)

내집 내점포앞 눈은 내가 스스로 치웁시다

▷눈을 치워야 하는 시기
- 주간: 눈이 그친 때로부터 4시간 이내
- 야간: 다음날 오전 11시까지. 단, 1일 내린 눈이 10cm 이상일 경우에는 24시간 이내

(토목과 ☎ 2116-4146)

경북대학 신입생 모집

우리구와 관·학 협력 체결을 맺은 경북대학의 신입생으로 입학할 경우 장학금 우선 지급 등의 특별혜택을 부여

(경북대학 ☎ 031-539-5206)

신입생 모집
노원구청과 관학협력 체결대학
취업을 최우선으로 하는 현장실용교육 실시
Singapore 무료 어학연수 연간 240명
서울·수도권 무료 통학버스 37대
www.kbu.ac.kr

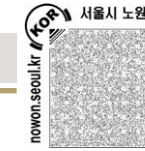

마을공방 직원 모집

▷모집인원: 10명 내외
▷자격조건
- 중계2·3동 또는 공릉2동 거주자
- 봉제(티셔츠제조) 유경험자 우대
▷근무시간: 09:00 ~ 18:00 (토, 일 휴무)
▷급여: 채용 후 협의결정
▷접수기간: 수시모집 (전화접수 후 면접일정 추후 통보)
▷사업주체: 중계2·3동주민자치위원회 및 북부여성발전센터

(일자리경제과 ☎ 2116-3494/중계2·3동주민센터 ☎ 2116-2694)

중학교 주부(성인) 학생 모집

배움의 기회를 놓친 분들을 대상으로 2년에 3년과정을 졸업하는 학력 인정 학교인 청암중학교에서 신입생 모집
▷대상: 초등학교 졸업자, 중학교 검정고시 합격자
▷모집인원: 400명(선착순 마감)
▷수업료: 수업료 및 교과서 무료지급
▷문의: 청암중학교(hppp://www.ca.hs.kr)
▷기초과정: 무료한글반/초등검정고시반

(청암중고등학교 ☎ 930-6511/5580)

거리의 주인은 노원구민입니다
노점관리 이렇게 하겠습니다

▷보행권 확보를 위해 정비
시민 보행권 침해 노점/ 거리질서를 어지럽히는 노점/새로 생겨난 노점/ 기업형 노점/ 차량이동형 노점
▷보행에 지장이 없는 범위 내에서 '생계형 노점'만 관리
- 관리하는 노점에는 점용료 부과
- 먹거리 노점에는 위생점검 실시

(건설관리과 ☎ 2116-4022~6)



상계6·7동 자치회관 동아리 회원 모집

▷모집기간: 상시모집
▷모집개요
- 국선도: 월~금 06:00~07:20/ 대상: 일반인
- 단소와 파리: 월 10:00~12:00/ 대상: 일반, 초등학교생(방학기간)
※수강료 및 강사료는 동아리 특성상 자율 운영을 원칙으로 함

(상계6·7동주민센터 ☎ 2116-2862)

상계6·7동 어머니 배구교실 회원 모집

▷모집기간: 상시모집
▷운영기간: 매주(월) 15:00~18:00
▷대상: 상계 6·7동 주민
▷운영장소: 당현초등학교 체육관
▷참가비: 무료
▷문의: 어머니배구회장 010-3225-7827

(상계6·7동 주민센터 ☎ 2116-2862)

겨울철 가스 안전관리요령

◆가스불을 켜기 전에는 창문을 열어 환기를 시킵시다.
◆비눗물 등으로 호스·배관 등의 이음부위에 가스가 새는지 수시로 점검 합시다.(방울이 생길 경우 가스가 새는 것임)
◆가스레인지 부근에 식용유, 고무장갑 등 가연성 물질을 두지 말고, 가스를 사용한 후에는 가스레인지 콕크와 중간밸브를 반드시 잠급시다.
◆가스보일러는 환기구나 배기통이 막혀 있거나 이탈되었는지 틈틈히 확인 합시다.
◆가스가 샅때는 연소기 콕, 중간밸브 및 계량기의 밸브를 잠그고, 창문과 출입문을 열어 환기(※선풍기 또는 환풍기 사용은 전기스파크로 인한 점화의 원인을 충분히 시킨 후, 해당 고객센터에 연락하여 안전점검을 받습니다.
◆이사 등에 따른 가스시설의 철거 및 설치는 해당 도시가스 고객센터에 연락하여 조치합시다.

(녹색환경과 ☎ 2116-3203/ 대륜 E&S ☎ 950-5000)

노원 독립영화감상의

유아를 위한 애니메이션 '토마스 친구들'

▷일시: 12.2(금) 11:00
▷장소: 노원구청 6층 소강당
▷관람대상: 유아 및 동반 가족
▷관람료: 무료



벨라

▷일시: 12.7(수) 10:30
▷장소: 노원구청 6층 소강당
▷관람대상: 전체 관람가
▷장르: 드라마(관람료 무료)



브라보! 재즈 라이프

▷일시: 12.14(수) 10:30
▷장소: 노원구청 6층 소강당
▷관람대상: 전체 관람가
▷장르: 다큐멘터리(관람료 무료)



플립

▷일시: 12.21(수) 10:30
▷장소: 노원구청 6층 소강당
▷관람대상: 12세 관람가
▷장르: 드라마(관람료 무료)



카모메식당

▷일시: 12.28(수) 10:30
▷장소: 노원구청 6층 소강당
▷관람대상: 전체 관람가
▷장르: 드라마(관람료 무료)
(행정지원과 ☎ 2116-3081)



정치후원금!
작지만 깨끗한 정성이 모이면
대한민국의 희망도 커집니다
정치후원금 - 편리한 방법을 선택하세요
정치후원금 기부시 최고 10만원까지 전액 세액공제
정치후원금 기부처 www.give.go.kr을 통해 간편하게
카드시 올메이저에서 신용카드 포인트로 바로 기부
후원회 또는 선거관리위원회를 방문해서 직접 기부

보건소와 함께하는 클릭! 건강코너



http://health.nowon.seoul.kr

골밀도 검사예약

- ▶ 검사대상 : 주민 900명(여:40세 이상, 남:65세 이상)
- ▶ 검사기간 : 2012년 1월 3일 ~ 3월 30일
- 인터넷예약 : 12.12(월) 09:00~24:00 인터넷 예약
http://www.nowon.kr/health
- 전화 예약 : 12.12(월) 09:00~18:00
(☎ 2116-4532~4536)

(보건소 방사선실 ☎ 2116-4533)

2011년 국가 암 조기검진

- ▶ 대상
- 의료급여 수급권자(홀수년도)
- 건강보험 가입자 및 피부양자로 당해연도(홀수년도) 검진대상자 중 보험료 부과기준 하위 50%에 해당하는 자(국민건강보험공단에서 개별통보)
- 지역가입자 : 월보험료 7만 3천원 이하
- 직장가입자 : 월보험료 6만 4천원 이하

암종별	대상기준	검진주기
위암, 유방암	만40세 이상	2년
자궁경부암	만30세 이상	2년
간암	만40세 이상	1년(고위험군)
대장암	만50세 이상	1년

- ▶ 방법 : 건강보험공단에서 발급한 암검진표와 신분증 지참 후 국가암검진 지정병원에서 수검

(건강보험공단 노원지사 ☎ 1577-1000)

2012년 취학 아동 예방접종 확인하세요!

2012년 취학아동은 취학 전 예방접종 확인서를 제출하여야 함.

- ▶ 확인대상 예방접종
- MMR => 만4세~6세 : 2차
- DTaP => 만4세~6세 : 추가2차
- IPV (소아마비) => 만4세~6세 : 2차
- 일본뇌염 => 만6세 추가접종
- ▶ 예방접종기록을 확인하고, 접종이 안 되었거나 확인이 불가능시 재접종하시기 바람.

(생활건강과 영유아실 ☎ 2116-4513)

노원구 생명존중문화 조성 및 자살예방사업

생명지킴이(Gate-Keeper) 자원봉사자 모집

- ▶ 대상
- 영성이 풍부하고 생명존중에 대한 사명감이 높으신 각 종교단체 신도
- 보건복지분야에 관심과 투철한 사명감을 갖고 있는 분
- ▶ 주요 봉사활동 내용
- 우울증 관심군 홀몸어르신에 대한 정서적 지지 및 배려
- 가정방문을 통해 말벗 되어드리기, 소망 함께하기 등

(보건위생과 생명존중팀 ☎ 2116-4327~9)

자살예방 상담서비스 실시

- ▶ 대상 : 자살시도자, 자살자 유가족, 자살위기자 등 주의군
- ▶ 상담기관 : 노원정신보건센터(노원구청 5층)
- ▶ 내용
- 노원정신보건센터 초기 상담 및 평가
- 정신과 전문의 상담 등 정신의료기관 치료 연계
- 집중 상담서비스(사례관리) 등 제공을 통한 자살 재시도 등 예방
- 유가족 자조모임 등을 통한 심리적 상담 및 치유
- ▶ 방법 : 노원정신보건센터 전화 또는 내방 상담(무료)

(노원정신보건센터 자살예방팀 ☎ 2116-4300)

12월 마음건강 상담의 날

- ▶ 일시 : 12.28(수) 10:00 ~ 17:00
- ▶ 대상 : 우울증, 알코올, 자살위기 등 정신상담을 원하는 주민 누구나
- ▶ 장소 : 19개동 주민센터 상담실 (비공개 및 비용 무료)

(노원정신보건센터 ☎ 2116-4300)

짜장면 배달오실 때 1회용 젓가락은 가져오지 마세요!
우리 구에서는 중국음식점에서 음식물 배달할 때 각 가정으로 가져다주는 1회용 나무젓가락을 줄여 보고자 합니다. 1회용 나무젓가락은 가정에서 사용하고 있는 젓가락보다 위생적이지 않고 사용할 때 가지 등으로 상처를 입게 되는 경우도 있다. 또한 사용하지 않으므로 홍수, 물부족, 황사, 이산화탄소 증가로 인한 지구온난화 현상 등도 방지할 수 있습니다.

오늘부터 중국음식점에 주문하실 때 「짜장면 배달오실 때, 1회용 젓가락은 가져오지 마세요!」라고 한 마디만 더 주세요!

(보건위생과 식품위생팀 ☎ 2116-4318)

지역 주민과 함께하는 한방건강교실

- ▶ 대상 : 한의학 상식 및 건강에 관심 있는 지역주민
- ▶ 일시 : 12월 7일(수) 14:00~15:00
- ▶ 장소 : 월계헬스케어센터 3층 보건교육실
- ▶ 내용 : 허로병과 보약
- ▶ 강사 : 성경화 보건지소 한의사

(보건지소 한방보건실 ☎ 2116-4573)

건강관리를 어디에서 받고 계십니까?

노원구 평생건강관리센터에서는 아프지 않은 건강수명 100세, 안병도시 노원을 위하여 운동·흡연·음주 등 생활 습관에 대한 건강관리를 지원하고 있습니다.

- ▶ 대상 : 노원구민 30세~69세 (2년마다 정기검진)
- ▶ 내용
- 건강체력측정 및 체성분측정, 혈압, 기초혈액검사
- 측정결과에 따른 개인별 건강처방 및 맞춤 상담
- ▶ 권역별 평생건강관리센터 안내
- ▶ 상계평생건강관리센터(☎ 2116-4466) 노원구보건소 4층(상계 지역 대상)
- ▶ 중계평생건강관리센터(☎ 2116-4455) 중계2·3동 복합청사 2층(중계·하계지역)
- ▶ 월계평생건강관리센터(☎ 2116-4567) 월계헬스케어센터 2층(월계·공릉지역)
- ▶ 직장인을 위한 매주 수요일 야간 상담실 운영 (18:00~21:30)
- ▶ 준비사항 : 검사전 10시간 금식, 신분증, 간소복, 운동화 착용

- ▶ 사전예약 : 전화·방문·인터넷 (http://www.nowon.kr/health/)
- ※6개월내 타기관 건강검진(혈액검사 등) 하신 분들은 결과 상담 및 체력측정, 건강처방 가능

(의약과 건강증진팀 ☎ 2116-4368)

간접흡연 피해 예방을 위해 공원, 버스정류장 등 공중이 이용하는 장소에서는 금연을 실천합시다!

- ▶ 서울시 중앙차로 버스정류장 295개소에서 흡연시 2012년 3월부터 과태료 10만원이 부과됩니다.

(의약과 건강증진팀 ☎ 2116-4366)

여러분의 금연, '노원구보건소 금연클리닉'에서 도와드립니다

- ▶ 대상 : 금연을 원하는 지역주민
- ▶ 일시 : 매주 월~금 09:00~18:00 (수요일 야간 금연클리닉 운영 : 18:00~21:30)
- ▶ 장소 : 보건소 1층 금연클리닉 (중계·월계 평생건강관리센터)

- ▶ 내용
- CO(일산화탄소) 및 혈압 측정 등 금연희망자에 대한 등록, 금연보조제 지급
- 금연지원을 위한 정기적인 상담 및 SMS 제공 등
- 운동·영양·절주 등 건강생활실천 교육 지원 등

(의약과 건강증진팀 ☎ 2116-4366)

치매검진을 무료로 해드립니다

- ▶ 대상 : 노원구 거주 60세 이상 어르신
- ▶ 장소 : 노원구청 신관5층 노원구치매지원센터
- ▶ 내용 : 치매검진, 치매관련 정보제공 및 상담
- ▶ 신청방법 : 전화예약, 직접 방문(신분증 지참)

(노원구치매지원센터 ☎ 911-7778)

에이즈 무료 익명검사하세요!

신분을 밝히지 않아도 됩니다. 매주 수요일은 신속검사 요일, 오전검사로 오후 결과 확인 가능!
조기발견, 조기치료가 삶의 질을 높일 수 있습니다. 보건소와 상담하세요!
▶ 기간 : 연중
▶ 장소 : 보건소 1층 병리검사실 ☎ 2116-4564
에이즈! 더 이상 불치의 병이 아닌, 관리가 가능한 만성 감염병입니다.

(생활건강과 전염병관리팀 ☎ 2116-4344)

아토피피부염 예방관리수칙

- ▶ 피부는 늘 깨끗하고 촉촉하게 유지하도록 관리하여 주고, 적절한 온도(18~23℃)와 습도(40~50%)를 유지하는 환경을 만들어 주시기 바랍니다.
- ▶ 면소재의 옷을 입고 손을 짧게 깎아 주며 정확한 진단을 통해 원인 물질을 찾아 피해야 합니다.
- ▶ 모유를 수유하시고, 이유식은 6개월 이후에 시작하는 것이 좋습니다.
- ▶ 집안에서 애완동물을 기르지 않는 것이 좋으며, 전문의 의 진료에 따른 약물 요법은 환자에게 도움이 됩니다.
- ▶ 심한 스트레스나 급격한 온도 변화는 아토피피부염을 악화시킬 수 있으므로 주의하여야 합니다.
- ▶ 과학적으로 검증되지 않은 치료법은 전문의와 먼저 상담한 뒤에 결정하여야 합니다.
- ▶ 아토피피부염의 올바른 치료와 예방으로 소아 천식과 알레르기비염을 예방할 수 있습니다.

(생활건강과 아토피상담실 ☎ 2116-4355~6)

중계동 근린공원 '노원실버카페' 어르신들의 행복 공간

“흥겨운 음악에 맞춰 몸을 흔들고 박수도 치고, 따뜻한 차를 마시며 친구와 얘기 하다 보면 어느덧 지루한 일상은 저만치 물러가 버려요.”

하계 2동에 사는 정도화(75세) 어르신은 매일 오후가 되면 중계동 근린공원에 있는 '노원실버카페'에 가신다. 오후 3시면 어김없이 열리는 공연을 즐기 위해서다.

늦가을의 정취가 물씬 풍기는 깊은 가을의 어느 날, 노원실버카페를 직접 찾아가보았다.

“함께 춤을 추어요, 행복한 춤을 추어요. 멀리 사라진 날을 이대로 잊어 버려야 해요.” 공원 안에 들어서니 귀에 익은 흘러간 노래가 들려온다. 가수 배서연씨의 흥겨운 노래에 맞춰 노원구립실버아단의 단원인 조재호씨의 색소폰 연주가 한창이다.



오후 3시 다양한 공연 펼쳐져

지난해 3월에 오픈한 실버카페에서는 매일 오후 3시(매달 첫째주 월요일 제외)가 되면, 흘러간 노래나 시낭송, 악기연주, 댄스 등의 다양한 공연이 펼쳐진다. 또 화요일과 목요일에는 오후 1

시 30분부터 한 시간 가량의 시낭송회나 행복웃음치료가 진행된다.

정오가 지나고 오후가 될 즈음이 카페에는 어르신들이 하나 둘 모여들기 시작한다. 3시가 넘어가면 모인 어르신들이 어느새 북새통을 이루고 있다. 매일 130여명의 어르신들이 이 카페를 다녀가신다. 카페 안은 물론, 주변에까지 의자가 놓여져 있고 서서 공연을 보는 분들도 상당수 있다.

선글라스에 곱게 화장한 할머니나 베레모에 정장을 멋드러지게 차려 입은 할아버지, 모두 노래를 함께 부르고 박수를 치며 어깨를 들썩인다. 무대 앞으로 나가 춤을 추기도 하고, 흥에 못 이겨 자리에서 일어나 박수를 치기도 하는 등 큰 잔치에서나 볼 수 있을 법한 풍경이 도심 한가운데, 그것도 근린공원 안에서 매일 떠들썩하게 펼쳐지고 있다.

당실 당실 춤추고 박수치며 스트레스 날려 보내

어르신들이 실버카페를 찾는 이유는 비단 공연뿐만이 아니다. 이곳에서는 65세이상 어르신이면 5백원에 원하는 차를 다양하게 즐길 수가 있다. 주문이나 서빙 역시 어르신들이 하고 있으며 커피와 차를 만드는 것도 모두 어르신들이다. 이들은 모두 전문 바리스타 교육을 받은 65세 이상의 실버바리스타이며, 18명이 두 명씩 짝을 이뤄 일하고 있다.



이곳에서 일하는 바리스타들은 카페를 찾아 차를 마시고 여유를 즐기며 친구를 만나 신나는 공연을 함께하는 등년배 고객들을 보며 보람을 찾고 행복을 느낀다고 한 목소리로 말한다.

카페 내에는 공연무대 외에도 어르신들의 작품을 전시할 수 있는 전시 공간과 서거, 컴퓨터도 마련돼 있어 자유롭게 책을 읽을 수 있으며 인터넷 서핑도 가능하다.

저녁에는 젊은 남녀, 주말에는 가족들도 즐겨 찾아

실버카페라고 해서 어르신들만 오는 건 아니다. 물론 낮에는 어르신들이 대부분이지만 저녁에는 젊은 연인이 오기도 하고, 주말이면 공원을 이용하는 가족단위의 고객들에게도 인기를 끌고 있다. 다른 카페에서 5~6천원하는 커피나 차를 3천원 미만이면 즐길 수 있고 토스트나 죽 등 간단하게 허기를 채울 수 있는 먹거리도 마련되어 있기 때문이다.

취재 윤영숙 기자

작물 키우며 교육효과 높이고, 지구 온난화에도 기여 '친환경 상자텃밭 가꾸기' 주민들의 관심 높아...

“배추밭의 배추가 넘적넘적, 넘적넘적넘적넘적 잘도 자랐네. 자기 혼자 컸을까? 아니 아니죠. 정말 혼자 컸을까? 아니 아니죠. 농부아저씨 물을 주며 키워주셨죠~”하는 동요가 있다. 이 동요처럼 지금 노원구 곳곳에는 배추들이 자라고 있다. 이 배추들은 노원구에서 시행한 '친환경 상자 텃밭 가꾸기'를 통해 노원구 내의 어린이집, 학교를 비롯한 아파트단지, 복지관 등으로 보내진 것이다.



지난 3월, 노원구에서는 친환경 상자텃밭 가꾸기(이하 상자텃밭)를 시작했다. 봄에는 방울토마토, 상추 등의 모종을, 가을에는 배추모종을 배포

했다. 각 단체 및 가정으로 배포된 모종들을 노원구민들의 손으로 직접 키우는 것이다. 이번 사업은 도시농업활성화로 상자텃밭을 통해 기후 온난화에 효과적으로 대처하고 자연과 생명의 소중함을 되새기고자 하는 취지에서 시작했다. 지난 봄, 처음 모종을 배포했을 때부터 구민들은 뜨거운 반응을 보였다. 상자텃밭을 분양받는데 무려 10대1의 경쟁률을 보인 것. 녹색에 우리가 얼마나 목말라 있었는지를 보여주는 반증이 아닐까 싶다.

노원어린이집과 상계주공14단지 노인정을 찾아서...

상자텃밭을 성공적으로 잘 키워냈다고 하는 상계1동의

노원어린이집을 찾아가보았다. 어린이집을 들어서는 순간, 반달반달 윤이 나는 푸른 배춧잎들이 눈에 띈다. 한눈에도 얼마나 정성이 들어갔는지 얼마나 잘 컸는지 느껴질 정도다. 노원어린이집에는 시설관리담당선생님이 있어 이번 상자텃밭에도 큰 도움이 되었다고 한다. 관리자 선생님은 “주머니텃밭이 깊기도 깊고 흙도 좋아서 키우기가 좋다. 하지만 아이들도 좋아하고 잘 자라니까 좋다.”며 상자텃밭에 대한 소감을 전하기도 했다. 또, 텃밭 일지도 작성하고 아이들과 함께 텃밭교육도 하는 김성주 선생님은 “아이들이 직접 수확해서 먹어보고, 나무젓가락으로 배추 벌레도 직접 잡아보는 등의 활동이 교육적으로도 아주 좋고, 특히 부모님들이 더욱 관심있어 하시고 좋아하십니다.”며 “앞으로 이러한 생태 특색활동을 더욱 잘 운영해나가고 싶다.”고 했다.

상자텃밭의 작물들이 이렇게 잘 키워지는 곳이 있지만, 생각대로 잘 자라지 않는 곳도 있다. 상계주공14단지 관리사무소내에 있는 노인정의 배추들은 속에서부터 병이 든 것이 꽤 많다. 노인정의 총무로서 상자텃밭을 담당해 관리하고 있는 조영원 어르신은 “잘 자라다가 갑자기 왜 이렇게 됐는지 모르겠다. 잘 자라다가 이렇게 되니까 속상하다.”며 안타까워 했다.

상자텃밭의 작물들이 이렇게 잘 키워지는 곳이 있지만, 생각대로 잘 자라지 않는 곳도 있다. 상계주공14단지 관리사무소내에 있는 노인정의 배추들은 속에서부터 병이 든 것이 꽤 많다. 노인정의 총무로서 상자텃밭을 담당해 관리하고 있는 조영원 어르신은 “잘 자라다가 갑자기 왜 이렇게 됐는지 모르겠다. 잘 자라다가 이렇게 되니까 속상하다.”며 안타까워 했다.

상자텃밭의 작물들이 이렇게 잘 키워지는 곳이 있지만, 생각대로 잘 자라지 않는 곳도 있다. 상계주공14단지 관리사무소내에 있는 노인정의 배추들은 속에서부터 병이 든 것이 꽤 많다. 노인정의 총무로서 상자텃밭을 담당해 관리하고 있는 조영원 어르신은 “잘 자라다가 갑자기 왜 이렇게 됐는지 모르겠다. 잘 자라다가 이렇게 되니까 속상하다.”며 안타까워 했다.

모니터링단 활동 정기적인 방문으로 관리·개선

상자텃밭이 잘 되는 곳도 있고 잘 안되는 곳도 있다. 왜 그럴까? 물론, 여러 가지 이유가 있을 것이다. 그 원인을 분



석하고 개선점을 찾기 위해 모니터링단도 함께 운영되고 있다. 도시농업 모니터링단은 현재 6명이 활동하고 있으며, 직접 현장을 찾아다니며 어려운 점은 없는지, 작물이 잘 자라고 있는지, 보완해야 할 점은 무엇인지 등을 직접 모니터링한다. 이들은 도시농업지도자양성과정 교육을 이수하고, 추가로 도시텃밭모니터링 및 설문조사 교육을 모두 이수한 주민들이다. 이날, 함께 현장 점검에 나선 김선화 모니터링단은 “잘 자란 작물들을 보면 정말 꽃보다 아름답다는 말이 생각날 정도로 예뻐 보여요. 그런데 근데근데 배춧잎이 마르거나 하는 것처럼 잘 못 자라는 것을 보면 마음이 아프죠.”라고 말했다.

단체에서 키우는 곳은 이렇게 직접 현장 점검을 하지만, 개인이 키우는 곳은 현장 방문이 어렵기 때문에 주기적인 문자 전송을 통해 재배법을 안내하고 관리하고 있다. 녹색환경과의 장은준 주임은 “상자텃밭은 저희가 알려드리는 매뉴얼대로만 하면 크게 어려울 것은 없다. 앞으로도 많은 관심을 부탁드리며, 내년에는 학교 같은 곳의 음식물 쓰레기 퇴비화와 연계하는 등의 방법도 계획중이니 지켜봐달라.”고 전했다.

친환경 녹색도시 노원이라는 이름에 걸맞게 노원구의 녹지가 많아지고, 더 나아가 지구 온난화에 도움이 되길 바란다.

취재 이미경 기자



그리고 교사의 만족까지 일석다조의 효과라고 담당교사는 말한다.

훨씬 더 가벼운 마음으로 학교에 올 수 있어서 좋아

학교 현관 앞 단풍나무 아래에서 놓고 있던 이 학교 학생 권진희(6-7), 고병훈(3-1), 이주희(2-5)학생은 이주희성으로 "준비물이 없어 짜 좋아요."하고 답했다. 권진희 학생은 "만안니답게 가끔 준비물을 깜빡 했을 때 난감 했는데 그런 걱정이 없어졌어요."라고 의외하게 말했다. 고병훈 학생은 "준비물을 안 가져 오거나 빌려 쓸 때 고맙다는 인사말이 없어서 서운하다고 했지만 훨씬 더 가벼운 마음으로 학교에 올 수 있어서 좋아."고 했다. 제일 막내인 이주희 학생은 "만화주인공 만들기 수업 때 찰흙을 주셔서 예쁘게 만들 수 있어 좋았다고 했다. 4-1반 조현식의 어머니(김용희 45)는 "준비물이 일찍 떨어져 문방구를 전전하는 일이 없어지고 갑자기 집안 일이 생겨 준비물을 못 챙겼을 때 하루 종일 마음이 불편했는데 가벼운 마음으로 학생 관리에 전념 할 수 있어 매우 좋다."고 전했다.

이 사업은 말로 하는 행정이 아닌 교육과 자원, 사람과 사람이 하나되는 교육중심 녹색복지도시 노원을 구성 목표로 하는 노원의 철학이 잘 나타나 있는 행정의 예이다. 구민의 효자손이 되어 가려운 곳을 긁어주는 더 많은 행정을 펼칠지 기대하며 노원구 42개의 초등학교 모두 '학습준비물지원센터'가 설치되어 학부모와 학생 모두의 어깨가 가벼운 그날을 기대해 본다.

취재 고영미기자

어깨가 가벼워진 '준비물 없는 학교' 낭비는 줄고 학습 효율은 증가

노원구 교육지원과 학교지원팀에서는 2009년부터 지금까지 학교 지원금을 통해 관내 17개 초등학교에 '학습준비물지원센터'를 설치하여 학생과 학부모 교사에게 큰 반향을 얻고 있다. 올해로 3년째인 이 사업은 무상급식과 함께 보편적 교육복지 정책의 일환으로 실시하고 있는 교육복지 도시 노원의 구민을 위한 구정의 한 예다. '준비물 없는 학교' 현장을 찾아가 보았다.

중계분동에 위치한 수암초등학교(교장 류방현)는 불암산의 정기를 가득 받은 조용하고 아름다운 학교다. 폭신한 농구코트에서 활기차게 운동하는 학생들의 모습과 운동장에서 삼삼오오 모여 땀 흘려 노는 학생들의 웃음소리가 해맑게 들렸다. 본관 3층에 자리한 '학습준비물지원센터'는 깨끗한 정리장에 학생들이 사용할 지점토, 종이컵, 각종 도화지, 색종이 등 문방구를 옮겨 놓은 듯한 180여종의 학용품과 컴퓨터, 복사기, 코팅기, 컬러프린터기 등이 정갈하게 자리잡고 있었다. 이 센터는 올해 9월 설치되어 전교생의 학습준비물은 물론 학습에 필요한 복사와 코팅, 부교재로 쓰이는 간단한 재료 제작까지 지원해 준다.

낭비되는 물건 없어 쓰레기도 줄고 자원 재활용을 통해 교육적 효과 높아져

학습준비물지원센터는 구청이 지원해 주고 학생 1인당 준비물 구입비용 3만원을 교육지원청에서 지원받아 운영되며 학생들은 무료로 사용한다. 학습준비물지원센터 담당 교사인 (4-4반 담임) 조진 교사는 조순가정이나 맞벌이 가정, 바쁜 부모님들의 준비물 걱정을 덜어 드리는 경제적 으로 부담이 없고 학습의 효율 면에서 집중도가 높아 졌다고 자랑한다. 그뿐 아니라 모든 교사들의 수업 진행도 훨씬 더 활발해 졌다고 한다. 예전에도 학습준비물 지원비용은 있었으나 빈 교실에 학용품을 쌓아 두어 관리가 잘 되지 않았었다. 각 교실에 준비물을 비치하기 쉽지 않아 개인 준비물을 가져 오게 했다. 한 장소에 1년 교육 과정에 필요한 모든 소모성 수업 준비물이 비치되어 있어 수업 준비가 훨씬 편리해지고 수업시간이 즐거워져 교사들의 반응도 좋다고 말한다.

학습준비물지원센터는 전담 교사 한명과 학부모 한명의 자원봉사로 운영되며 쉬는 시간에 당번들이 학급에서 필요한 물품을 가져가 사용하고 반납한다.

이로 인해 낭비되는 물건이 없어 쓰레기도 줄어들고 자원 재활용을 통한 교육적 효과가 높아지며 꼭 필요한 학용품을 적재적소에 사용할 수 있어 환경과 교육 뿐 아니라 비용감소 학부모와 학생



독자 참여

재래시장 돌며 행복감 맛보기



지연자 (상계3동 거주)

세상을 살다 보면 속살할 때, 서운할 때, 화가 날 때, 우울할 때, 고민할 때 등등. 마음을 편치 않게 해주는 경우가 적지 않다. 나는 이럴 때마다 장바구니를 들고 재래시장에 간다. 거리야 멀고 가까이 봤자 버스타고 20~30분이면 다 가니 쿨게 문제될 게 없다. 공릉도깨비시장, 상계시장, 상계중앙시장 그리고 우리 가정에서 살림하고 있는 주부들이 마음이 편치 않을 때 이렇게 시장에 가서 바람도 쏘일겸 다녀오는 것을 추천한다. 물론 많은 것을 사는 쇼핑이 아니다. 천원 짜리 애호박 하나만 사도 되고, 5백원어치 상추 한줌만 사도 된다. 목적은 시장을 돌며 세상살이 시름을 달자는 것이다. 이 재래시장 장보기는 마음먹기에 따라서 작지만 정말로 소박한 행복과 마음의 여유를 주는 최고의 장소라는 사실. 거기가 마음 맞는 사람이라도 동행하면 즐거움이 배가 된다. 돌아서면 비탈결에 날아가 버릴 이야기지만 수다는 역시 속을 풀어

주는 최고의약이다. 오늘은 초등학교 4학년 아이를 데리고 "자아~ 시장으로 출발~" 시장 입구에 놓인 자판기에서 2백원짜리 커피 한 잔을 빼 들고도 한모금씩 마시며 발걸음을 땀다. 일단 따스한 커피가 목으로 넘어가면서 여유로운 시간을 즐기는 것이다. 가족끼리 나와서 이것저것 살펴보고 식료품을 담은 모습에서 화복의 정도를 측정해 보기도 하고 장바구니의 부피에서 식성을 파악해 보기도 한다. 아이들과 함께 장을 보기도 한다. 기꺼이 따라나서 주는 아이들은 5백원짜리 아이스크림 하나면 얼굴 가득 미소가 번진다. 커져 버린 장바구니가 무거워져 한쪽 어깨가 올라갈 때면 든든한 짐꾼이 되어 주는 아들 녀석을 보면서 "우리 아이 많이 컸네."라며 대견함을 느낀다. 벌써 행복해진다. 시장을 돌아 보면 남편은 옆에서 힘을 실어주고 아이들은 쇼핑카트를 밀며 진지한 웃음으로 매장을 둘러 시장을 보는 가족도 보인다. 손과 발이 불편

한엄마아빠를 대신해 함께 나선 아들의 어깨가 너무나 당당하고 믿음직스러워 뒤를 따라가며 그 모습을 보는 사람들이 더 기분 좋다. 아름다운 장면이기 때문이다. 벌써 시장에 나온 행복감은 몇 곱절 커져 버렸다. 그리고 은근히 우리 아이들도 그 가족의 아름다운 모습을 느끼기를 기대하며 슬쩍 말을 건넨다. "저 아이 너무 예쁘지?" "응, 나랑 나이가 비슷한 것 같은데 무지 어른스럽네." 뭐가 느끼긴 느꼈나 보다. 매일 같이 반복되는 일상이지만 여자들에게 시장 보기는 그래서 즐거움의 하나다. 턱없이 비싼 물가 탓에 들었다 놓았다 수심 번을 해가며 겨우 물건 하나를 사는 짚순이 아줌마가 다 되었지만 이 시간을 기꺼이 즐길 줄 아는 주부라면, 벌써 실감 구간이다. 단돈 만원이면, 아니 자판기 커피값 2백원만 있어도 즐길 수 있는 일이다. 아이 키우라, 직장 다니라, 남편 챙기라 시댁 견사 하라, 아파트 중도금 이자 내라 등등 바쁘고 정신 없는 노원구 주부님들, 이렇게 시장에 나와 마음의 여유를 얻고 작지만 소박한 행복을 즐기셨으면...

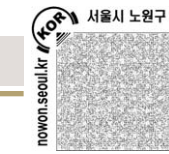

공릉1동 '어르신 문화탐방'



공릉1동 어르신 '미용 봉사'



하계동 '사랑의 김장 자원봉사'

노원구여성단체연합회에서는 지난 9일 상계동 부일관에서 관내 거주하는 독거 어르신 2백여명을 모시고 '사랑의 경로잔치' 행사를 펼쳤다. 임옥봉 회장은 "이번 경로잔치를 통해 독거 어르신들과 따뜻한 정을 나누고, 나아가 노원구내에 어르신들을 공경하는 효(孝) 문화가 전파되는 계기가 되었으면 좋겠다"고 말했다. 갈비탕과 다과로 어르신들을 대접하고 어르신들께 우산도 선물하였다.

월계2동 소재 황룡사에서 지난달 쌀 1,000kg을 주민복지협의회에 기탁하여 경로일일 행사에 어르신들께 떡을 대접하고 나머지는 관내 어려운 이웃에게 전달하여 이웃사랑을 실천하였다.

월계3동 자치회관에서는 지난 17일 '우리동네 텃밭'의 배추 1,200여 포기 수확하여 관내 아파트 경로당 및 노원1종합사회복지관에 전달하여 이웃과 더불어사는 나눔의 장을 조성, 지역공동체 형성에 기여하였다.

공릉1동 주민자치위원회에서는 지난 3일 관내 저소득 독거어르신들을 모시고 용인 한국민속촌 문화탐방 나들이를 개최하였다. 자원봉사자들과 동행한 이번행사로 어르신들과 봉사자 모두 사랑나눔을 통해 모두가 행복한 여행이었다. 또한 4일에는 자원봉사캠프에서 자투리타발에 직접 재배한 상추 및 떡과 과일 등으로 구립경로당 3개소를 방문 어르신들을 대접하고 효사랑을 실천하였다.

공릉2동 주민센터에서는 지난 9일 '어르신을 위한 미용봉사의 날'을 맞아 자원봉사 캠프의 도움으로 만60세 이상의 기초생활수급자 및 차상위 어르신들께 어울리는 파마, 염색, 컷트 등을 해드려 성황리에 미용봉사를 마쳤다. 이·미용 봉사는 매달 둘째 주 수요일에 정기적으로 운영된다. 또한 주민자치위원회에서는 지난 18일 '홀몸어르신을 위한 김장담아드리기' 행사를 개최하여 직능단체 회원 등 40여명의 자원봉사자와 함께 100여명에게 10kg씩의 김장을 전달해 드렸다. 김치를 받으신 어르신들은 "매년 겨울이면 어김없이 김장을 담가주는 자치위원회가 있어 겨우내 김치 걱정이 아닐 수 있어서 좋다."며 즐거워 하였다.

하계동 주민자치위원회에서는 새마을부녀회와 연계하여 북서울라이온스클럽에서 제공한 배추 500포기로 '사랑의 김치'를 담가 관내 독거노인 및 장애인 등에게 120박스를(박스당 10kg) 전달하였다.

중계동 주민복지협의회에서는 지난 2일 노원희망나눔사업의 일환으로 문화활동이 취약한 저소득층 청소년 20명을 대상으로 뮤지컬 '점프' 공연을 관람하였으며 간식지원을 통해 나눔의 사랑을 전하였다. 또한 중계1동 주민자치위원회에서는 지난 19일 11시부터 17시까지 노해근린공원에서 물물교환 및 재활용을 통해 주민 나눔과 화합도모

중계2·3동 주민자치위원회에서는 지난 3일부터 5일까지 자매결연지인 충주시 동량면의 농산물 및 가공품 등을 중계근린공

원에서 직거래 장터를 개최했다. 직거래 장터를 찾은 주민들로 부터 품질 좋은 농산물로 큰 호응을 얻으며 성황리에 마쳤다.

상계2동 대감프라자 1층 소재 '가락공판장(케이알마트주식회사 대표 운영(이평학)), 개업식 화환대신 기증받은 쌀 100포와 가락공판장에서 추가로 100포를 더해 200포를 지난 4일 노원두레푸드마켓 이용자와 상계2동, 상계5동에 거주하시는 저소득 주민들에게 전달해달라고 백미 20Kg 200포를 기탁했다. 기탁받은 쌀은 노원두레푸드마켓에 100포, 상계2동 및 상계5동 각 50포씩을 전달하였다.

상계6·7동 자치회관에서는 지난 12일 부모와 자녀가 함께하는 '우리동네 나눔 베품장터'를 개최하여 가족단위 판매참여 70개팀 200명을 포함 지역주민 600여명이 참여하였다. 마들사회복지관 등 복지관 4개소도 참여하여 '사랑나눔 바자회'도 함께 열고, 상계6·7동 마을문고운영위원회 주관으로 자원봉사자들과 함께 기부도서를 판매하는 '책사랑 나눔 베품장터' 행사도 이어졌다.

이날 행사참가자들의 판매 수익금 일부를 성금으로 기탁(47만원), 연말 어려운 이웃을 위한 복지사업에 쓰여질 예정이다.

노원세무서는 지난 18일 1사1촌 결연마을인 남양주시 교안면 시우리 주민들과 함께 '사랑의 김장 담그기' 행사를 열고 김장김치 100여 포기를 관내 저소득 주민들에게 전달해 달라고 노원구 두레푸드마켓에 성품을 기탁했다.

독자 참여

불암산 송(頌)시(時)



함경욱 (상계3동 거주)

불암산 1

금강산 남산(南山)이 한양 남산(南山) 되려다 한발 늦었네 황진이 서화담 박연폭포 등산 피해 한양 오려다 한발 놓쳤네

북한산 남산 인왕산 눈부신 자태에 금강산 남산 울며 불며 돌아 앉았네

불암산 2

불연 꽃동산 여름엔 삼림숲 가을엔 단풍세상 겨울엔 눈꽃향연

사시사철 축제마당

필암산(筆岩山) 천보산(天寶山) 역사깊은 산명(山名) 명산중 명산(名山) 역경(億劫)의 신비 무량 무수로다

불암산 3

골짜기 마다 만화방초 봉우리 마다 역사의 숨결

북악산 백천 동천(洞天) 인왕산 천계 동천(洞天)도 울며 불며 무릎 꿇네

유구한 역사 불암사 불암산성 석천암(石泉庵) 학도암(鶴到庵) 수려한 산천경계 우리나라 으뜸일세