

월계1동 (☎ 2116-2421)

| | | |
|---------------|---------|-------------|
| 한글서예 | 월 | 11:30~13:30 |
| 한문서예 | 화, 목 | 10:30~12:00 |
| 국선도(단전호흡) | 월, 수, 금 | 10:00~11:00 |
| SNPE체형요가 A | 월, 수, 금 | 11:30~12:30 |
| SNPE체형요가 B | 월, 수, 금 | 16:00~17:00 |
| SNPE체형요가(아린반) | 화, 목 | 19:00~20:30 |
| 원어민영어 | 월, 수, 금 | 10:00~12:00 |
| 에어로빅 | 월, 수, 금 | 09:00~10:00 |
| 탁구A | 수, 금 | 10:30~12:30 |
| 탁구B | 월, 목 | 10:30~12:30 |
| 하모니카 | 월 | 09:30~11:30 |
| 기타교실 | 화 | 11:20~13:20 |
| 피부미용관리 | 화 | 14:00~16:00 |
| 노래교실 | 화 | 10:30~12:30 |
| 리인댄스 | 화, 목 | 14:00~15:30 |
| 웹툰댄스 | 목 | 18:30~20:30 |
| 컴퓨터기초교실 | 수 | 14:00~16:00 |
| 이동탁구교실 | 수 | 16:00~17:00 |
| 독서논술 | 수, 월 | 15:40~17:40 |
| 칠흙공예 | 금 | 15:00~16:00 |
| 검정고시수업 | 월, 금 | 18:30~22:30 |
| 한국어교실 | 일 | 16:30~18:30 |

공릉2동 (☎ 2116-2548)

| | | |
|-------------|------|-------------|
| 댄스스포츠(초급) | 월, 수 | 10:30~12:30 |
| 댄스스포츠(중급) | 화, 목 | 19:00~21:00 |
| 어르신 건강체조 | 화, 목 | 10:40~12:00 |
| 생활요가 | 화, 목 | 09:00~10:30 |
| 리인댄스(초급) | 수 | 13:40~15:10 |
| 리인댄스(중급) | 수 | 15:30~17:00 |
| 한국무용 | 수 | 10:00~12:00 |
| 탁구(초급) | 수 | 13:00~15:00 |
| 탁구(중급) | 수 | 19:00~21:00 |
| 원어민 영어 | 수 | 19:00~21:00 |
| 실용영어회화(7~8) | 화, 목 | 19:30~21:00 |
| 어린이영어교실 | 화, 목 | 16:00~16:50 |
| 중국어실용회화(초급) | 수 | 13:00~15:00 |
| 상인교양한문 | 수 | 14:30~16:30 |
| 어린이한자교실 | 수 | 15:30~16:20 |
| 한글서예 | 수 | 10:00~12:00 |
| 한문서예 | 화 | 10:00~12:00 |
| 민요기악장고 | 화 | 15:00~17:00 |
| 상인하모니카 | 화 | 19:00~21:00 |
| 노래교실 | 목 | 14:00~17:00 |
| 얼굴피부관리 | 목 | 10:00~12:00 |
| 이생초교실 | 화 | 10:00~12:00 |
| 주말리소품공예 | 수 | 10:00~12:00 |
| 친환경 천연염색 | 수 | 13:00~15:00 |
| 아이오한개 종이접기 | 월 | 14:00~15:30 |
| 키르는 요가 | 화 | 13:00~14:30 |
| 가공동아리 | 화 | 10:30~12:30 |
| 시문자본문서예동아리 | 금 | 10:00~12:00 |

탁구교실교과

| | |
|------------|-------------|
| 화수 | 10:00~12:00 |
| 비즈공예 | 10:00~12:00 |
| 에쁜손글씨 | 10:00~12:00 |
| 한자서예 | 14:00~16:00 |
| 사랑화 입문 | 13:00~15:00 |
| 피부미용관리 | 09:30~11:30 |
| 어머니영어교실 | 10:00~12:00 |
| 노래교실 | 13:30~15:30 |
| 하모니카교실(초급) | 15:30~17:30 |
| 하모니카교실(중급) | 14:00~16:00 |
| 어르신컴퓨터 | 17:00~19:00 |

중계1동 (☎ 2116-2663)

| | | |
|------------|---|-------------|
| 영어회화(A) | 월 | 10:00~12:00 |
| 영어회화(B) | 화 | 09:00~11:00 |
| 원어민영어 | 목 | 10:00~12:00 |
| 중국어실용회화 | 금 | 10:00~12:00 |
| 노래교실 | 목 | 14:00~16:00 |
| 가타교실(클라비코) | 월 | 10:00~12:00 |
| 스포츠댄스(초급) | 화 | 13:00~14:30 |
| 스포츠댄스(중급A) | 화 | 14:30~16:00 |
| 스포츠댄스(중급B) | 수 | 10:00~11:30 |
| 요가교실(A) | 화 | 11:00~12:30 |
| 요가교실(B) | 화 | 09:30~11:00 |
| 탁구(초급 A) | 목 | 09:30~11:30 |
| 탁구(초급 B) | 화 | 09:30~11:30 |
| 탁구(중급 A) | 목 | 13:00~15:00 |
| 탁구(중급 B) | 화 | 13:00~15:00 |
| 탁구(중급 C) | 화 | 13:00~15:00 |
| 탁구(아간) | 화 | 10:00~12:00 |
| 배구교실 | 수 | 16:00~18:00 |
| 도자기공예 | 화 | 11:00~13:00 |
| 사랑화 | 목 | 14:00~16:00 |
| 서예교실 | 수 | 10:00~12:00 |

중계2·3동 (☎ 2116-2694)

| | | |
|--------------|------|-------------|
| 종이접기(7~9세) | 월 | 16:00~17:00 |
| 뮤지컬왕글리(5~6세) | 화 | 15:00~15:50 |
| 뮤지컬왕글리(7~8세) | 화 | 16:00~16:50 |
| 동화극연(5~6세) | 수 | 15:00~15:50 |
| 동화극연(7~8세) | 수 | 16:00~16:50 |
| 안산교실수리셈 | 목 | 16:00~16:50 |
| 요가(아침) | 월, 수 | 08:40~10:10 |
| 요가(아간) | 월, 수 | 18:40~20:10 |
| 석문단전호흡 | 월, 수 | 10:30~11:30 |
| 국선도단전호흡 | 월, 수 | 06:00~07:00 |
| 노래교실 | 화 | 09:30~11:30 |
| 한자공예 | 화 | 10:00~12:00 |
| 스포츠댄스 | 화, 목 | 12:00~13:30 |
| 게이트볼 | 화, 목 | 10:00~12:00 |
| 한글교실 | 화, 목 | 13:00~15:00 |
| 영어 | 수 | 10:00~12:00 |
| 헬스(일반인) | 월, 수 | 08:00~10:00 |
| 헬스(일반인) | 월, 수 | 10:30~12:30 |
| 헬스(장애인) | 월, 수 | 13:00~15:00 |
| 헬스(일반인) | 월, 수 | 15:30~17:30 |
| 탁구(중급) | 수 | 09:30~11:30 |
| 탁구(초급) | 수 | 15:30~17:30 |
| 한글서예(동아리) | 목 | 09:30~11:30 |
| 한자공예(동아리) | 화 | 12:00~14:00 |
| 민요(동아리) | 월, 수 | 13:00~15:00 |
| 스포츠댄스(동아리) | 금 | 15:00~17:00 |
| 스포츠댄스(동아리) | 화 | 19:30~20:30 |

중계4동 (☎ 2116-2722)

| | | |
|-------------|------|-------------|
| 노래교실 | 월 | 10:00~12:00 |
| 기타교실 | 금 | 10:00~12:00 |
| 민요기악장고 | 수 | 10:00~12:00 |
| 파스텔아트 | 월 | 10:00~12:00 |
| 서예교실 | 화 | 10:00~12:00 |
| 일본어(중급) | 목 | 10:00~12:00 |
| 일본어(초급) | 목 | 14:00~16:00 |
| 영어회화반 | 금 | 10:00~12:00 |
| 드로잉 | 금 | 13:00~15:00 |
| 채색드로잉 | 목 | 19:00~21:00 |
| 뷰티요가(A) | 화, 목 | 09:00~10:30 |
| 뷰티요가(B) | 화, 목 | 10:40~12:10 |
| 요가(자녀반) | 화, 목 | 19:00~20:30 |
| 댄스스포츠(발방댄스) | 화, 목 | 14:00~15:30 |
| 탁구(초급) | 월, 수 | 09:30~11:30 |
| 탁구(중급) | 월, 수 | 12:00~14:00 |
| 헬스(A) | 월, 수 | 09:00~20:00 |
| 헬스(B) | 화 | 17:00~18:00 |
| 헬스(C) | 목 | 17:30~18:30 |
| 헬스(D) | 목 | 18:00~19:00 |
| 주산암산 | 화 | 18:00~19:00 |
| 주산암산 | 수 | 10:00~12:00 |

중계본동 (☎ 2116-2631)

| | | |
|-----------|------|-------------|
| 기체조명상 | 화, 목 | 19:20~20:50 |
| 댄스스포츠(초급) | 화, 목 | 13:00~15:00 |
| 댄스스포츠(중급) | 수 | 13:00~15:00 |
| 댄스스포츠(중급) | 수 | 10:00~12:00 |
| 어르신건강체조교실 | 수 | 15:30~16:30 |
| 요가(월수반) | 월, 수 | 08:50~10:20 |
| 요가(월수연) | 월, 수 | 10:30~12:00 |
| 요가(화목반) | 화, 목 | 08:50~10:20 |
| 요가(화목연) | 화, 목 | 10:30~12:00 |
| 탁구교실(초급) | 화 | 13:00~15:00 |
| 탁구교실(중급) | 월 | 10:00~12:00 |

상계1동 (☎ 2116-2750)

| | | |
|---------|---------|-------------|
| 단전호흡(A) | 월, 금 | 06:30~07:40 |
| 단전호흡(B) | 월, 금 | 08:30~09:40 |
| 단전호흡(C) | 월, 금 | 19:30~20:40 |
| 요가(A) | 월, 수, 금 | 17:00~18:00 |
| 요가(B) | 월, 수, 금 | 18:10~19:10 |
| 건강요가 | 월, 수, 금 | 12:30~14:00 |
| 스포츠댄스 | 월 | 12:00~14:00 |
| 건강댄스(A) | 수 | 10:00~12:00 |
| 건강댄스(B) | 수 | 13:00~15:00 |
| 탁구(초급) | 수 | 13:00~15:00 |
| 탁구(중급) | 수 | 10:00~12:00 |
| 시물놀이 | 수 | 10:00~12:00 |
| 노래교실 | 금 | 10:00~12:00 |
| 시문자 | 목 | 10:00~12:00 |
| 일본어(초급) | 목 | 10:00~12:00 |
| 일본어(중급) | 목 | 14:00~16:00 |
| 중국어(초급) | 목 | 10:00~12:00 |
| 중국어(중급) | 목 | 10:00~12:00 |
| 한글서예 | 수 | 10:00~12:00 |
| 하모니카 | 수 | 12:00~14:00 |
| 독사지도(A) | 수 | 14:00~15:00 |
| 독사지도(B) | 수 | 15:10~16:10 |
| 종이접기 | 수 | 15:00~17:00 |

상계2동 (☎ 2116-2788)

| | | |
|-----------|------|-------------|
| 단전호흡 | 월, 금 | 07:30~08:30 |
| 스포츠댄스(초급) | 화 | 10:30~12:30 |
| 스포츠댄스(아린) | 화, 목 | 19:00~20:30 |
| 탁구교실(초급) | 금 | 10:00~12:00 |
| 탁구교실(중급) | 화 | 10:00~12:00 |
| 요가(초급) | 화, 목 | 16:00~17:30 |
| 수채화교실 | 수 | 10:30~12:30 |
| 고전풍물놀이 | 월, 금 | 10:00~12:00 |
| 배구교실 | 화, 목 | 14:00~16:00 |
| 도예교실(아동) | 화 | 15:00~17:00 |
| 창의력발달(유치) | 화 | 15:00~16:00 |
| 창의력발달(초등) | 화 | 16:00~17:00 |
| 아트클레이 | 목 | 15:30~17:30 |

상계3·4동 (☎ 2116-2810)

| | | |
|--------------|------|-------------|
| 주산암산 | 수 | 16:30~17:30 |
| 유아미술 | 화 | 15:30~17:00 |
| 아동미술 | 목 | 15:30~17:00 |
| 어린이동화극연(A) | 월 | 15:30~16:30 |
| 어린이동화극연(B) | 월 | 16:30~17:30 |
| 이동중어공예 | 목 | 13:00~14:30 |
| 어린이탁구 | 금 | 14:00~16:00 |
| 키르는요가 | 화, 목 | 15:10~16:10 |
| 이동방산댄스 | 수 | 16:00~17:30 |
| 하모니카교실 | 화 | 12:20~14:20 |
| 영어교실 | 금 | 14:00~16:00 |
| 노래교실 | 수 | 13:30~15:30 |
| 서예교실 | 월 | 10:00~12:00 |
| 에쁜손글씨(뿔아트초급) | 목 | 10:00~12:00 |
| 에쁜손글씨(뿔아트중급) | 수 | 10:00~12:00 |
| 가조렛생과 수채화 | 금 | 10:00~12:00 |
| 리인댄스(중급) | 화, 목 | 09:30~11:00 |
| 리인댄스(초급) | 화, 목 | 11:10~12:40 |
| 단전호흡 | 월, 수 | 08:00~09:00 |
| 댄스스포츠 | 월, 수 | 13:00~15:00 |
| 요가교실(A) | 화, 목 | 13:30~15:00 |
| 요가교실(B) | 월, 수 | 11:00~12:30 |
| 탁구교실 | 금 | 10:00~12:00 |
| 헬스(A) | 월, 금 | 06:30~08:30 |
| 헬스(B) | 월, 금 | 10:00~12:00 |
| 헬스(C) | 월, 금 | 14:00~16:00 |
| 헬스(D) | 월, 금 | 19:00~21:00 |
| 단전호흡(A) | 월, 금 | 06:30~07:30 |
| 단전호흡(B) | 월, 금 | 09:00~10:00 |

상계5동 (☎ 2116-2844)

| | | |
|----------------|------|-------------|
| 단전호흡(새벽반) | 월, 금 | 06:00~07:10 |
| 단전호흡(오전반) | 월, 금 | 09:00~10:10 |
| 단전호흡(오후반) | 월, 금 | 17:10~18:20 |
| 단전호흡(아린반) | 월, 금 | 20:20~21:30 |
| 요가 | 월, 목 | 14:30~16:00 |
| 댄스스포츠 | 화, 목 | 10:30~12:30 |
| 서예 | 수, 금 | 10:00~12:00 |
| 한문교실 | 화, 목 | 14:00~16:00 |
| 중국어 | 금 | 15:00~17:00 |
| 주산암산(초·중급) | 월, 수 | 16:00~17:00 |
| 주산암산(중·상급) | 월, 수 | 17:00~18:00 |
| 노래교실 | 월 | 10:00~12:00 |
| 에쁜손글씨(뿔아트) | 화 | 10:00~12:00 |
| 탁구(탁구장개방) | 화, 목 | 14:00~18:00 |
| 장애우의 함께 풍물예어보닉 | 금 | 15:00~17:00 |
| 풍물동아리 | 화, 목 | 12:30~14:30 |

상계6·7동 (☎ 2116-2862)

| | | |
|---------------|---------|-------------|
| 컴퓨터교실(초급) | 월 | 15:30~17:30 |
| 컴퓨터교실(중급) | 화 | 15:30~17:30 |
| 디카교실 | 수 | 10:00~12:00 |
| 댄스스포츠(초) | 수, 금 | 13:30~15:00 |
| SNPE체형교정요가 | 월, 목 | 09:00~11:00 |
| SNPE체형교정요가 | 수, 금 | 09:00~10:30 |
| SNPE체형교정요가 | 월, 수, 금 | 20:00~21:00 |
| 요가(오후) | 월, 수 | 18:00~19:30 |
| 단학기체조 | 월, 수 | 10:50~12:20 |
| 탁구(초급) | 목 | 11:00~13:00 |
| 탁구(중급) | 목 | 11:00~13:00 |
| 노래교실 | 목 | 10:30~12:30 |
| 사랑의노래교실 | 목 | 13:00~15:00 |
| 사랑의노래교실 | 화 | 16:00~18:00 |
| 영어스토리텔링(5~6세) | 수, 수 | 15:00~16:00 |
| 영어스토리텔링(7~8세) | 수, 수 | 16:00~17:00 |

상계8동 (☎ 2116-2908)

| | | |
|-------------|------|-------------|
| 국선도 | 월, 금 | 08:30~09:40 |
| 리인댄스(중급) | 월, 금 | 15:00~17:00 |
| 리인댄스(초급) | 월, 금 | 15:00~17:00 |
| 요가 | 화, 화 | 20:00~21:30 |
| 탁구교실(A)초급 | 화, 화 | 10:00~12:00 |
| 탁구교실(B)초급 | 화, 화 | 14:00~16:00 |
| 탁구교실(C)초급 | 화, 화 | 14:00~16:00 |
| 탁구교실(D)초급 | 화, 화 | 10:00~12:00 |
| 가조렛생과 탁구교실 | 수 | 10:00~12:00 |
| 실용중국어회화 | 수 | 19:30~21:30 |
| 실용영어회화 | 수 | 10:00~12:00 |
| 사랑화 | 수 | 10:00~12:00 |
| 수채화 | 수 | 10:00~12:00 |
| 시문자(문인화) | 수 | 10:00~12:00 |
| 한글서예 | 수 | 10:00~12:00 |
| 종이공예 | 수 | 10:00~12:00 |
| 생활노예 | 수 | 10:00~12:00 |
| 가타교실 | 수 | 14:00~16:00 |
| 노래교실 | 수 | 10:00~12:00 |
| 장구교실 | 수 | 10:00~12:00 |
| 에쁜손글씨(POR)반 | 수 | 10:00~12:00 |
| 에쁜손글씨(POP)반 | 수 | 13:00~15:00 |
| 이생초교실 | 수 | 10:00~12:00 |
| 종이접기 | 수 | 15:00~16:00 |
| 케이넥스 | 수 | 15:00~16:00 |
| 케이넥스2 | 수 | 14:00~15:00 |
| 독사지도(1) | 수 | 14:00~15:00 |
| 독사지도(2) | 수 | 15:00~16:00 |
| 한자교실(1) | 수 | 14:30~15:30 |
| 한자교실(2) | 수 | 15:30~16:30 |
| 플룻교실 | 수 | 15:30~17:30 |

상계9동 (☎ 2116-2935)

| | | |
|--------------|------|-------------|
| 생활영어회화(실용) | 월 | 10:00~12:00 |
| 탁구교실(초급) | 화 | 10:30~12:30 |
| 디카교실 | 화 | 10:00~12:00 |
| 탁구교실(중급) | 화 | 10:30~12:30 |
| 시물놀이 | 화 | 13:00~15:00 |
| 어린이종이접기 | 화 | 15:40~17:40 |
| 이생초교실 | 화 | 10:00~12:00 |
| 스포츠댄스 | 수 | 10:30~12:30 |
| 한문서예 | 수 | 13:00~15:00 |
| 중등독서논술교실 | 수 | 15:30~17:30 |
| 생활노래 | 수 | 10:00~12:00 |
| 민요교실 | 수 | 14:00~16:00 |
| 수채화(배교실1) | 수 | 14:40~15:40 |
| 수채화(배교실2) | 수 | 15:40~16:40 |
| 중국어(원어민실용회화) | 수 | 19:00~21:00 |
| 가타교실 | 수 | 10:00~12:00 |
| POP에쁜손글씨 | 수 | 10:00~12:00 |
| 컴퓨터교실(생활용) | 수 | 15:00~17:00 |
| 아동미술교실 | 수 | 15:00~17:00 |
| 바이올린교실 | 수 | 15:30~17:30 |
| 요가교실 | 수, 금 | 20:00~21:00 |

상계10동 (☎ 2116-2964)

| | | |
|---------------|---|-------------|
| 어린이종이접기(5~6세) | 수 | 15:00~16:00 |
| 어린이종이접기(7~8세) | 수 | 16:00~17:00 |
| 어린이 | | |



살기 좋은 노원

2012 1 월호
12월 26일 발행



모바일 QR코드



제288호

교육중심 녹색복지도시 노원!

발행인 : 노원구청장 김성환 • 편집인 : 디지털홍보과장 • (우139-703)노원구 노해로 437

www.nowon.kr http://twitter.com/goodnowon

2012년 임진년

새해 복 많이 받으십시오

올 한해 '교육중심 녹색복지도시 노원'을 위한
구민여러분의 참여와 성원에 감사드립니다.

꿈과 희망이 가득한 임진년에도
노원구는 '우리 삶의 든든한 이웃'이 되는
행복공동체를 만들기 위해
더욱 '편한 의자'가 되도록 노력하겠습니다.

늘 행복하시고 용과 함께 육일승천하는
한해가 되시기를 기원합니다.

노원구청 직원일동

2012년 임진년 새해 해맞이

- ♣ 일시 : 2012. 1. 1(일) 07:00 ~ 08:00
- ♣ 장소 : 불암산 중턱(헬기장)
- ♣ 행사내용 : 개회, 덕담, 축시낭송, 기원문 낭독, 만세 삼창
- ♣ 주관 : 노원불교연합회

(자치행정과 ☎ 2116-3138)

신년 인사회

- ♣ 일시 : 2012. 1. 11(수) 16:00
- ♣ 장소 : 구청 2층 대강당
- ♣ 주요내용
 - 식전행사(15:30~16:00) : 구청장 신년인사, 구정홍보 동영상 상영 등
 - 본행사(16:00 ~) : 구청장 신년사, 주요인사 새해덕담, 축가, 시루떡 절단 등

(행정지원과 ☎ 2116-3081)

구청장 신년사

존경하는 61만 노원구민 여러분!

주민의 입장에서 노원구청은 어떤 존재 일까요?



혹시 구청을 방문하셨다가 구청직원의 불친절로 불편함을 느끼신 적은 없으신가요?

또 연말에 멀쩡한 보도블럭을 교체하는 현장을 보며 피같은 세금이 아깝다는 생각을 하신 적은 없으신가요?

제가 2010년 7월 처음 구청장직을 시작할 무렵이 문제를 해결하기 위해 공무원들에게 제일 먼저 강조했던 것이 헌법 제 1조 2항 '모든 권력은 국민으로부터 나온다'와 헌법 제 7조 1항 '공무원은 국민의 봉사자이다'라는 조항입니다.

이 조항은 구청, 동 주민센터 입구, 그리고 구청장의 명함 뒤에 다음과 같이 적혀 있습니다.

“국민이 주인입니다. 언제 어디서나 쉬어갈 수 있는 「편한일자」가 되겠습니다.”

국민을 주인이라 생각하면 공무원은 더욱 친절해지고 한 푼의 예산이라도 아끼게 될 것입니다.

제가 취임이후 1년 6개월의 시간이 흘렀습니다. 1,350명의 구청 공무원이 모두 구습을 버리고 조금씩 변화하고 있습니다.

국민여러분께서 개선할 일이 있다면 언제든지 대표 봉사자인 구청장에게 연락주시면 고쳐나가도록 하겠습니다.

「키다리 아저씨」와 같은 노원구가 되겠습니다.

지난 해 노원구는 중요한 변화를 시도했습니다. 복지의 전달체계를 동 주민센터 단위로 개편한 것입니다.

통장을 복지도우미로 바꾸고 동 단위 '복지협의회'를 전국 최초로 만들었으며, 사회복지 인력을 동별 3명씩 늘려 찾아가는 복지체계를 만들었습니다. 또 세계 최고 자살율을 절반 이하로 낮추기 위해 관내 교회, 병원, 경찰서 등과 종합적 생명존중 시스템을 구축했습니다. 이러한 시스템을 인적 물적으로 지원하기 위해 '노원교육복지재단'도 출범시켰습니다.

우리 사회는 1997년 외환위기 이후 기업과 가족 중심의 복지가 해체된 반면 사회가 책임질 복지제도는 여전히 미흡합니다.

이로 인해 개인과 가정은 세계 최고의 저출산과 자살율, 그리고 사교육으로 자신들을 내몰았습니다.

나와 내 이웃에 어려움이 닥쳤을 때 노원구청은「키다리 아저씨」처럼 어려움을 함께 헤쳐나갈 수 있는 '내 삶의 든든한 이웃'이 되겠습니다.

주 5일제 수업 전면화에 맞춰 노원구 전역을 교육체험장화 하겠습니다.

올 해부터 초·중등학교에 주 5일제 수업이 전면 실시 됩니다.

구는 지난해부터 전국최초 교육영향평가제도를 통해 노원 전역을 창의인성 체험장화하는 사업을 추진해 왔습니다.

올 해부터는 북부교육지원청과 관내 초중등 학교와 협력하여 노원의 학생들이 마음껏 뛰어 놀면서 창의력을 높일 수 있도록 하겠습니다.

「책 읽는 노원」을 만드는 초석을 닦겠습니다.

올 3월경 상계1동 상계정보도서관이 문을 열면 구립 도서관이 5곳으로 늘어납니다. 주민센터에 있는 19곳의 작은 도서관을 포함하면 적지 않은 인프라입니다.

구는 올해부터 도서관이 책을 매개로한 작은 마을 공동체의 중심이 될 수 있도록 하겠습니다.

대학도서관 및 학교 도서관과의 연계성을 높이고 북

카페 형식의 숲속 도서관을 추가해 책을 통해 창의력과 공동체 의식을 높여 나가도록 하겠습니다.

원자력에 의존하지 않은 지속가능한 노원을 준비하겠습니다.

일본 후쿠시마 원전 사고로 놀란 가슴이 가라앉기도 전에 노원에서 전대미문의 방사능오염 아스팔트로 인해 홍역을 치르고 있습니다. 이로 인해 주민들은 대한민국이 계속 원자력 위주의 에너지 정책을 추진해야 할지 의문을 갖게 되었습니다.

노원구부터 단계적으로 원자력에 의존하지 않는 삶을 살기 위한 준비를 실천해 나가겠습니다.

올 2월경 오픈하는 노원에코센터(화석연료 제로하우스)는 지속가능한 노원을 만드는 허브역할을 하게 될 것입니다. 또 도시 농업지원센터를 개소해 1세대 1텃밭을 가꿀수 있도록 하겠습니다.

노원의 미래 전망은 어느 곳보다 밝습니다.

지난해 유지한 서울과학관과 빙상장, 월계동의 제2 구민체육센터는 올해 설계에 착수해 2014년쯤 준공 예정이고, 경춘선 폐선지역 그린대학로 조성사업, 은행사거리까지 연결되는 경전철 동북선 사업도 올해 설계를 마무리하고 착공을 하게 됩니다.

성북·석계역 발전프로젝트와 창동차량기지 이전사업도 본 궤도에 오르게 되어 노원이 새로운 일자리 창출의 거점이 되는 청사진을 볼 수 있게 될 것입니다.

존경하는 노원구민 여러분!

壬辰年 새해가 밝아옵니다.

‘혹룡의 해’를 맞이하여

구민 여러분 가정마다 만복이 깃들고

하시는 일마다 큰 성취 있으시길 기원합니다.

감사합니다.

2012. 1. 1

노원구청장 김 성 환

노원구, 새해 살림 규모 4천 344억 7천 3백만원

2011년 대비 158억 6,935만원 증가

2012년 노원구 재정규모는 일반회계는 4,224억 10만원으로 전년 대비 3.7%, 149억 2,778만원이 증가하였으며 특별회계는 121억 7,341만원으로 전년 대비 8.5%, 9억 5,555만원이 감소하였다.

일반공공행정 분야에 351억 9,469만원을 반영, 의회 및 의정운영, 행정지원, 자치행정, 디지털홍보, 기획예산 및 재

무행정 등 효율적 행정지원 체제를 강화하였다.

교육분야로 학교시설개선사업비, 친환경 무상급식지원 등 학교지원사업 등에 120억 344만원을 반영하여 학생과 학부모가 행복한 교육도시의 면모를 갖추고자 한다.

그리고 문화·체육 분야로 5개의 도서관 시설 및 운영경비, 노원문화예술회관 운영, 새로 개관하는 KT도서관 및 소극장 운영 등에 107억 2,083만원을 반영하여 행복하고 풍요로운 문화도시 인프라를 구축한다.

사회복지분야에서는 733억 7,859만원 생활복지지원

130억 6,876만원, 보육 여성·복지분야에 763억 8,821만원, 노인·청소년 분야에 543억 457만원, 저소득층 생활안정지원에 31억 7,271만원 등을 편성하였다.

보건의료분야에 113억 2,450만원, 산업·중소기업분야에 12억 3,951만원, 도로·교통사업분야에 39억 7,742만원, 하천하수시설물 관리 및 재난예방에 27억 8,570만원, 간판 및 공동주택지원사업 등 16억 3,366만원을 그리고 인력운영경비 및 행정기본경비, 예비비 등에 1,088억 6,865만원을 반영하였다.

(기획예산과 ☎ 2116-3163)

구의장 신년사

노원 구민 여러분!



안녕하십니까? 노원구의회 의장 원기복입니다.

다사다난했던 2011년이 저물어가고 희망찬 임진년 새해가 밝아옵니다.

연말이면 늘 떠오르는 생각이지만 지난해도 결코 녹록치 않은 한해였습니다. 정치, 경제, 사회 문화적으로 큰 사건과 사고가 많았고, 세계적인 금융위기로 서민들이 피부로 느끼는 경기 체감 지수는 매우 낮았습니다. 또 사회 양극화 문제와 청년 일자리 부족 등 서민들의 마음을 어둡게 하기도 했습니다.

2012년은 60년 만에 찾아오는 흑룡의 해라고 합니다. 여러분 가정과 일터에 늘 웃음과 기쁨이 넘치는 희망이 넘치는 행복한 한해가 되기를 진심으로 기원합니다.

올해는 노원구의회도 명실상부한 ‘열린 의회, 공부하는 의회상’ 실현을 위해 노력한 한 해였습니다.

주민 여러분이 참여하는 열린 의회를 만들기 위해 전국 최초로 상임위원회를 동 주민센터에서 개최했습니다.

그동안 의회의 역할에 대해 잘 몰랐던 분들께 의회가 어떤 활동을 하는 곳인지 보여드리기 위한 것입니다. 덕분에 의원들도 자료 준비에 만전을 기하게 되었고, 좀 더 내실 있는 의정 활동 분위기가 조성되었다고 생각합니다.

처음 있는 시도라 부족한 점이 많았지만 더욱 보완해 나가도록 하겠습니다.

그리고 또 한가지 구청사 증축을 계기로 의원 연구 공간을 확충한 것도 빼놓을 수 없는 성과라 할 수 있습니다.

구민 여러분!

2012년에는 민선 5기 6대 의회가 후반기를 시작하는 해입니다.

올해보다 나은 노원, 그리고 누구나 살고 싶어하는 ‘명품도시’ 노원을 만드는데 의회도 힘을 보태겠습니다.

구민 여러분의 변함없는 성원과 격려 당부 드립니다.

백절불요(百折不撓)라는 말이 있습니다. 비록 지금의 여건이 만족스럽지 못하고 크고 작은 여러 가지 어려움에 봉착해 있지만 이에 굴복하지 않고 희망찬 미래를 설계해 나간다면 머지않아 환하게 웃을 날이 찾아오리라 확신합니다.

아무쪼록 흑룡의 해 2012년은 구민 여러분 모두 용의 마음과 당당한 삶의 자세로 각자의 분야에서 화룡점정을 찍는 멋진 해가 되시기를 기원합니다.

감사합니다.

2012. 1. 1.

노원구의회 의장 원기복

우리동네 구의원

김영순 의원(공릉동, 한나라당) 주민들과의 산행, 의정활동의 활력



‘일을 급하게 서두르다 보면 잘 드러나지 않다가도, 느긋하게 두면 저절로 명백해지는 경우가 있다.’ 채근담에 나오는 구절이다. 그리고 김영순의원이 가장 좋아하는 문구이기도 하다.

하지만 성격이 그렇다는 것은 아니라고 말한다. 재선 의원으로서 주민 불편사항 해결에 힘을 보태야 하고, 집행부를 감시해야 하는 의원 본래의 역할, 그리고 가정도 돌봐야 하는 1인 다역의 생활인으로서 많은 시행착오 끝에 터득한 마음을 다스리는 노후이다.

“처음 구의원 생활을 시작했을 때는 조그만 일에도 조바심을 느껴 안절부절 못하는 경우가 많았는데 해결되는 것이 거의 없었다.”는 김의원이 생각한 것은 그럴수록 마음에



노원구의회

여유를 두자는 것. 그래서 매주 우방아파트 단지 주민들과 함께하는 공릉산 산행은 의정활동의 큰 활력이요, 지친 심신을 단련하는 소중한 기회다.

지난 2008년 구청에 공릉산 맨발 등산로 개설을 처음 건의한 것도 김의원이다. 덕분에 구민 산길걷기 대회 코스로 이용되고 있어 더욱 애착이 간다는 그 길을 며칠 전에도 입주자 대표자들과 함께 다녀오며 다양한 의견을 들었다. 늘 현장을 누비는 그를 주민들이 응원하는 이유다.

봉양순 의원(민주당) ‘지역사회 발전, 주민 참여가 뒷받침 될 때’



구청 직원들이 채 출근하기도 전인 오전 8시쯤, 어김없이 청사로 들어서는 구의원이 있다. 민주당 봉양순 의원이다.

구의원이 되기 전 오랜 기간 건강보험공단에 근무했던

적이 있어 몸에 밴 습관이기도 하지만 정시에 출근해야 하는 직장인이 아닌 이상, 쉬운 일은 아니다. 그만큼 봉의원은 하루를 알차게 보낸다. 의정활동에 정당, 그리고 주민들 면담 등 하루가 어떻게 가는지 모를 정도다. 하지만 힘들지 않다고 한다. 자신의 일에 열정이 있기 때문이다.

봉의원은 지역 사회가 발전하려면 주민 참여가 절대적이라고 말한다. 주민들이 동네 구석구석을 살피고 제 목소리를 낼 때 동네 발전이 앞당겨진다는 것이다. 그러기 위해선 누군가 현장의 목소리를 제대로 듣고 전달해야 하는데, 그 역할을 맡는 것이 바로 구의원이라고 생각한다. 봉의원이 현장을 중요시하는 이유다.

그 일환으로 지난 3일 혜성여고 학생들과 2시간에 걸쳐 ‘우리에게 환경이란!’ 주제의 간담회를 가졌다. 행정재경위원회 소속으로서 당현천 환경개선 특위 위원으로 활동 중인 경험을 되살려 생태 하천의 중요성을 학생들에게 들려주기 위해서다.

주민들과 소통도 빠뜨릴 수 없는 부분이다. 주민들을 일일이 만나 볼 수는 없어 생각한 것이 한 달에 두 번 지역 주민들과 함께하는 산행이다. 다양한 연령과 계층의 주민들을 통해 아이디어를 얻는다는 봉의원에게 ‘지역은 의정활동의 마르지 않는 샘물’이다.

2012년 임진년 지속가능한 녹색, 소통과 참여, 나눔의 문화를 통해 건강하고 따뜻한 행복 공동체 노원을 만들어 갑니다!

꿈과 희망을 심어주는 행복나무 노원교육복지재단

공공복지의 손길이 미치지 못하는 복지사각지대에 주민 참여가 요구되고 민관, 민민 협력체계 구축이 절실함에 따라 '노원교육복지재단'을 설립, 노원을 행복 복지공동체로 만들기 위해 힘쓰고 있다. 재단은 구와 지역의 선한 이웃들이 모여 공동출연한 비영리 재단법인이다.

앞으로 재단에서는 정부의 도움을 받지 못하는 틈새계층과 위기가정에 생계지원, 의료지원, 한부모가정 청소년 교복지원사업 등으로 '좋은 이웃사업'을 펼친다.

또 생활이 어려운 아동·청소년들의 교육기회를 확대하고 교육환경을 개선해 건강한 성장을 돕기위한 청소년 장학금, 학업중도청소년 지원 및 멘토사업 등의 '씨앗키움사업'을 전개한다.

이와함께 틈새계층의 다양한 복지욕구에 부합하는 시종별 대상별 지원사업인 '저소득주민 1인 1계좌 지원, 저소득 아동과 후원자 연결사업' 등을 실시한다.

또한 기부문화 대중화와 소액 기부 확산을 위한 릴레이식 정기 후원자 '노원 1004'를 연중 모집해 모금활동을 전개하고 있다.

주민위한 다양한 도서관 서비스사업 펼친다

노원구립도서관 도서검색 통합서비스

구는 지난달부터 주민들의 도서관 이용 편의를 돕기 위해 도서검색 통합서비스 시스템

(<http://search.nowonlib.kr>)을 구축했다. 그간 따로 운영하던 노원정보도서관 등 4개 구립도서관 홈페이지의 도서검색 등 서비스를 한데 모아 도서대출 편의제공과 각종 프로그램 안내도 해준다.

책배달 서비스

구에서는 4개 구립도서관과 22개 마을문고간에 읽고 싶은 책을 동네도서관으로 배달해 주는 무료 상호대차서비스를 운영한다.

책배달서비스란 주민이 방문한 도서관이나 마을문고에 보고싶은 책이 없을 경우 검색서비스를 이용해 집 가까운 도서관이나 마을문고로 배달해 주는 착한 서비스다.

이사업을 위해 구는 지난해 6월부터 마을문고 소장 23만여권의 책을 DB화하고 노원정보도서관에 상호대차 전담반을 두고 있다.

상설 휴먼라이브러리 서비스

휴먼라이브러리란 도서관에서 책을 빌려보는 대신 사람책인 휴먼북을 대출해 휴먼북이 가진 경험이나 학문 또는 인생관 등에 대해 독자와 대화를 통해 도움을 주는 서비스다.

서비스 활성화를 위해 분야별 전문가를 내년말까지 1천여명을 모집해 DB화해 주민들에게 정보를 알려줄 예정이다. 이는 구립도서관 5개소에서 공동 관리하게 된다.

휴먼북과 주민간 온·오프라인상 대화를 통한 삶의 지혜를 공유해 더불어사는 따뜻한 문화공동체를 만들고자 한다.

지속가능한 녹색도시 노원을 열어줍니다

노원에코센터 건립



현 시대의 가장 시급한 문제는 기후변화에 대한 실질적인 대응이다. 이를 위해 구민들에 대한 체계적인 환경 교육을 할 수 있는 거점이 마련된다.

전국 최초로 CO2 제로 개념의 환경체험장인 노원에코센터가 다음해 2월경 문을 연다. 구가 15억여원을 들여 상계동 마들근린공원내 건립중인 에코센터는 지하1층, 지상2층 연면적 649.18㎡ 규모이다.

센터는 에너지쇼룸, 다목적 강의실, 전시공간, 옥상 전망대, 태양광발전설비 풍력발전 체험실 등으로 꾸며진다. 또한 센터 마당엔 친환경 텃밭과 생태공원을 조성해 주민들이 신재생 에너지 체험놀이 공간, 빗물이용 체험시설, 탄소은행 등을 만들어 주민에게 제공한다.

강북시립미술관

- ▷위치 : 중계2·3동 508 (등나무 문화공원 내)
- ▷규모 : 부지면적 23,751㎡, 지상3층, 지하3층 연면적 17,113㎡
- ▷시설 : 전시실, 정보검색실, 아트도서실, 어머니·어린이 스튜디오, 카페테리아 등
- ▷사업비 : 570억원
- ▷준공 및 개관 : 2013년



서울과학관

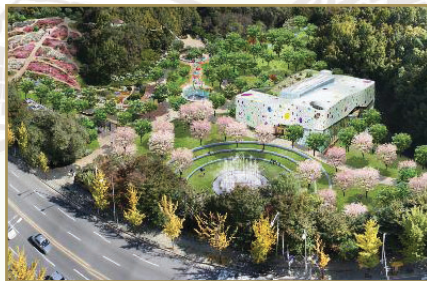

- ▷위치 : 하계동 산 11번지 일대 (불암산 도시자연공원내)
- ▷규모 : 부지면적 25,839㎡, 지상3층, 지하1층 연면적 11,570㎡
- ▷시설 : 체험 과학관(Feels-on Science) 친환경과학관(Eco-Science) 사람중심 과학공원(Science-Park)
- ▷사업비 : 480억원
- ▷준공 및 개관 : 2014년

서울종합빙상장

- ▷위치 : 상계6,7동 770-2 (마들체육근린공원 내)
- ▷규모 : 지상1층, 지하1층 연면적 9,200㎡
- ▷시설 : 빙상장, 컬링장, 수영장, 헬스장 및 기타 부대시설
- ▷사업비 : 260억원
- ▷준공 및 개관 : 2014년



월계 제2구민 체육센터

- ▷위치 : 월계동 산 106-2
- ▷규모 : 부지면적 11,559㎡, 지상2층, 지하2층 연면적 7,000㎡
- ▷시설 : 수영장, 헬스장, 다목적 체육관
- ▷사업비 : 200억원
- ▷준공 및 개관 : 2014년



탄소은행은 나무를 심고 나무가 흡수하는 이산화탄소량을 표시해 나무와 숲의 중요성을 알려준다. 또 태양열 오븐을 이용한 생태부엌, 휴대전화를 충전할 수 있는 자전거 발전기 등 에너지 절감을 위한 체험환경교실도 마련한다.

구는 내년부터 에코센터를 거점으로 생태환경, 기후변화 에너지, 에코디자인, 목공예 체험 등 6개 테마 26개 프로그램을 운영해 활용해 나갈 계획이다.

1가구 1텃밭 가꾸기 사업

도시열섬화에 따른 지구온도 상승과 기후변화에 대비하고 안전한 먹거리에 대한 관심이 증가함에 따라 도시 텃밭에 대한 수요가 증가하고 있다.

구는 내년부터 효과적인 도시농업 활성화 방안으로 친환경 도시텃밭 보급사업을 추진할 방침이다. 또한 친환경 농산물 직거래 장터 개설, 미생물을 이용한 음식물 쓰레기 퇴비화 사업, 지역공동체 형성에 필요한 교육사업도 함께 펼칠 예정이다.

앞서 구는 지난 6월부터 온실가스 감축과 로컬푸드 정착을 위해 1가구 1텃밭 가꾸기 사업을 추진하고 있다.

가정에서 안전하고 저렴하게 친환경채소를 재배할 수 있도록 지난 6월과 8월에 지역내 주민과 단체에 상자텃밭 1020개를 보급했다.

또 지난 9월에는 (재)서울그린트러스트와 (주)그린플러스연합과 함께 상계주공 1단지 등 20개 단체에 주머니 텃밭 2천개를 공급했다.

구는 2018년까지 우리꿈 우리정원(가정), 서로도움(공동체), 가꾸미(자투리, 유희지)주말농장 등 총 686,357㎡ 규모의 텃밭을 조성할 계획이다. 이를 통해 22만여 세대가 1가구 1텃밭을 가꿀 수 있도록 한다는 구상이다.



이 사업은 올해 준비기를 거쳐 장래기인 2012년부터 2014년까지는 50,780개의 상자텃밭과 학교, 아파트 단지 등 250개소에, 확산정착기인 2015년부터 2018년까지는 166,700개의 상자텃밭과 318개소에 공동체 텃밭을 공급할 계획이다.

소통, 참여, 나눔으로 문화공동체를 만들어 갑니다

찾아가는 '우리동네 음악회'



구에서는 주민들이 어디서나 문화예술을 즐길 수 있는 '찾아가는 우리동네 음악회'를 열고 있다. 음악회는 주민들의 자발적 참여속에서 주민과 공연자가 서로 소통할 수 있도록 6개권역, 중랑천, 당현천으로 나눠 이뤄진다.

또한 작은 무대시설이나 공원 등에서 지역주민들과 청소년, 문화동아리들이 만드는 공연으로 운영한다. 공연은 7080 통기타밴드, 색소폰 동호회, 구립심버 악단 등 다양하다.

중·고등학교를 찾아가는 문화도시락 공연



또한 구는 지역내 중·고등학교를 찾아가 공연하는 '문화도시락' 배달사업을 연중 펼치고 있다.

'문화도시락'은 평소 공연장에 갈 시간이 없거나 몸이 불편한 학생들을 위해 준비했다. 학생들에게 다양한 장르의 공연을 감상할 기회를 주어 정서적 건강과 삶의 활력소를 주기 위해 마련했다.

문화도시락 공연은 학생들을 위해 점심시간에 열린다. 공연은 라이브락, 김재원 앙상블, 어웨이던, 통기타 등 다양한 음악을 선사한다.

문화소외지역 찾아가는 문화비타민 공연

구는 문화소외지역 주민을 찾아가 공연하는 '문화비타민' 공연을 펼치고 있다. 문화비타민은 시간을 내기 어려운 노인, 장애인 등 몸이 불편해 공연장에 갈 수 없는 주민들을 위해 마련됐다.

관내 특수학교, 복지관 등을 방문해 연중 공연을 선보인다. 사전신청을 받아 일정과 공연장소를 정하는 이 공연은 발레, 클래식, 난타 등 다채로운 공연을 펼쳐 큰 호응을 얻고 있다.

새해 달라지는 제도

만5세아 누리과정(만5세아 무상교육) 시행

▷2012.3.1부터 어린이집 및 유치원 이용 만 5세아 대상으로 소득·재산 수준에 상관없이 전계층 무상교육 실시

▷지원금액 : 월177,000원 → 월200,000원

▷교육내용 : 표준보육과정프로그램 → 보육·교육과정 프로그램(어린이집·유치원 공통적용)

(여성가족과 ☎ 2116-3724)

장애아동 양육수당 지원

▷어린이집 미이용 장애아동의 성장발달 지원 및 부모의 양육부담 경감을 위해 어린이집이나 유치원을 이용하지 않는 취학 전 만5세이하 장애아동에게 소득수준에 관계없이 양육수당 지원

▷지원내용

- 36개월 미만 : 월20만원

- 36개월 ~ 취학 전 만5세이하 : 월10만원

▷시행일 : 2012년 상반기중

(보건복지부 보육사업기획과 ☎ 2023-8934)

국가필수예방접종 비용 전액 지원

▷2012.1.1부터 0세~만 12세이하 아동(지역접종자는 만 18세이하자까지)에게 국가필수예방접종 9종에 대해 무료로 접종 지원

▷국가필수예방접종 : BCG(파내용), B형간염, DTaP, 폴리오, DTaP-IPV, 수두, MMR, 일본뇌염(사백신), TD

▷접종기관 : 예방접종 민간위탁 지정의료기관

※지정의료기관은 예방접종도우미사이트

(<http://nip.cdc.go.kr>)에서 확인 가능

(생활건강과 ☎ 2116-4351)

청소년 산모 임신 출산 의료비지원

▷2012.1.1부터 미혼모시설 입소 및 재가가정의 만 18세 미만 청소년 임신부에게 산전관리 및 출산에 소요되는 의료비 중 본인부담금 지원

▷지원금액 : 1인당 120만원 이내

▷지원방법 : 바우처 방식(쿠폰, 카드형태로 구매권 부여)

(생활건강과 ☎ 2116-4350)

지방세 온라인 납부 전면 시행

▷2012. 1.2부터 고지서 없이도 무인공과금수납기에서 전자납부번호를 입력하여 납부 가능

▷실시간수납 처리로 이중납부 등이 사라져 주민 불편 해소

(정수와 ☎ 2116-3517)

관내 공원 금연구역 지정 및 흡연시 과태료 부과

▷관내 도시·근린·어린이공원 120개소 금연구역 지정 및 흡연단속 실시

(공원내 흡연 시 10만원 이하의 과태료 부과)

▷시행(2012. 1.~6월 계도기간 운영)

- 2012. 7.~12월 : 도시(2개소)·근린공원(26개소) 내 흡연시 과태료 부과

- 2012. 9.~12월 : 어린이공원(92개소) 내 흡연시 과태료 부과

(의약과 ☎ 2116-4366)

겨울방학 급식지원 신청

- ▷신청기간 : 12.19(월)~2012.1.31(화)
 - ※신청기간 이후에도 수시신청 가능
 - ▷신청장소 : 해당 동 주민센터
 - ▷지원대상 : 소년소녀가정 아동, 한부모가정 아동 등 가정환경상 가정내 식사제공이 어려워 결식우려가 있는 아동(18세 미만)
 - ※18세 이상이라도 고등학교 재학중이면 지원 가능
 - ▷신청시 구비서류 : 급식신청서 및 증빙서류(건강보험료 납부확인서 등)
- (여성가족과 ☎ 2116-3716, 해당 동 주민센터)

영어마을 월계캠프

- #### 겨울방학 English Olympics 참가자 모집
- ▷캠프기간 (인터넷(<http://new.nowon.k> 접수))
 - 2기 : 2012. 1. 2(월) ~ 1,6(금)
 - 3기 : 2012. 1. 9(월) ~ 1,13(금)
 - 4기 : 2012. 1.16(월) ~ 1,20(금)
 - ▷참가인원 : 초등학교 ~6학년(기당 135명)
 - ▷접수기간 : 12.30까지(선착순 마감)
- (노원영어마을 월계캠프 ☎ 3391-0509)

노원 독립영화감상회

유아를 위한 애니메이션 '마법 천자문'

- ▷일시 : 2012.1.6(금) 10:30
- ▷장소 : 노원구청 6층 소강당
- ▷관람대상 : 유아 및 동반 가족
- ▷관람료 : 무료



바다쪽으로 한 뼘 더

- ▷일시 : 2012.1.4(수) 10:30
- ▷장소 : 노원구청 6층 소강당
- ▷관람대상 : 전체 관람가
- ▷장르 : 드라마(관람료 무료)



나무 없는 산

- ▷일시 : 2012.1.11(수) 10:30
- ▷장소 : 노원구청 6층 소강당
- ▷관람대상 : 전체 관람가
- ▷장르 : 드라마(관람료 무료)



트릭스

- ▷일시 : 2012.1.18(수) 10:30
- ▷장소 : 노원구청 6층 소강당
- ▷관람대상 : 12세 관람가
- ▷장르 : 드라마(관람료 무료)



이파네마 소년

- ▷일시 : 2012.1.25(수) 10:30
 - ▷장소 : 노원구청 6층 소강당
 - ▷관람대상 : 12세 관람가
 - ▷장르 : 드라마(관람료 무료)
- (행정지원과 ☎ 2116-3081)



겨울방학 열린 심리교실 및 부모교육

- 부모와 자녀의 성격적 특징 및 NEO 성격검사, 아동인성 평정척도, 학습전략 검사 등을 무료로 실시
 - ▷접수방법 : 12.26(월) 온라인(<http://child.go.kr>)접수
 - ▷검사일시 : 2012.1.5(수)~1.27(금) 14:10~16:00
 - ▷검사장소 : 아동복지센터
 - ▷검사대상 : 서울시 거주 초등 4학년~중고생 및 부모
 - ▷검사종류 : NEO성격검사의 3종
- (여성가족과 ☎ 2116-3716)

에코마일리지 인센티브 신청

- 노원구에서 에코마일리지 회원 가입하고 에너지 절약을 실천하여 인센티브를 받은 가구가 4천세대다.
 - ▷인센티브 대상 : 가정에서 사용한 최근 6개월간 전기, 수도, 도시가스 사용량이 과거 동기간 2년 평균 사용량과 대비하여 10% 이상 절감 했을 경우
 - ▷인센티브 내용
 - 에코마일리지 카드 발급 : 현금처럼 사용할 수 있는 마일리지 5만포인트
 - 에코마일리지 카드 미발급 : 대기전력 차단 멀티탭, LED램프, LED스탠드, 절수 샤워기 등
 - ▷참여방법 : 인터넷(<http://ecomileage.seoul.go.kr>)가입 또는 가까운 주민센터 방문 가입신청서 작성
- (녹색환경과 ☎ 2116-4611)

왕의 숲 겨울체험 행사

- 문화재청 태릉관리소는 왕릉 숲 속에서 자연과 벗하며 전통겨울놀이에 대한 이해를 높이고자 얼음썰매만들기, 얼음판 놀이 등의 행사를 개최한다.
 - ▷일시 : 2012.1.14(토)~1.29(일)
 - 10:00~12:00/14:00~16:00 휴관일 제외
 - ▷대상 : 전화(972-0370)나 팩스(972-6301)로 예약한 청소년 가족(일 선착순 30가족)
 - ▷참가비 : 없음(단 썰매 제작 후 구매를 원할 경우 재료비 1만원)
- (태릉관리소 ☎ 972-0370)

12월 정기분 자동차세 납부

- 12월은 정기분 자동차세 납부의 달. 12월 31일까지 인터넷(<http://etax.seoul.go.kr>) 금융기관이나 우체국 또는 세금납부 전용계좌 등을 통해 납부하면 된다.
- (부동산정보과 ☎ 2116-3540)

전기안전 긴급출동 고충처리 서비스

- 한국전기안전공사에서는 주거용 전기설비의 돌발적인 고장·정전에 대해 '전기안전 긴급출동 고충처리 서비스' 업무를 시행한다.

고장 정전 등 돌발사고시

- 지역번호 관계없이 ☎ 1588-7500
 - 관내 전기안전 점검일정**
 - ▷상계5·6(구 상계6동)·8·9·10동 점검지역
 - 점검기간 : 2012.1.4(수)~1.31(화)
 - ▷점검내용 : 옥내의 절연저항측정, 누전차단기 동작상태 이상유무여부, 개폐기·차단기의 열화 및 파손여부, 옥내 배선의 적정용량 사용여부, 전기기계기구의 접지상태, 전기안전사용 및 절전요령 안내 등
- (한국전기안전공사 서울북부지사 ☎ 3499-5933~46)

노원구립청소년 교향악단 신규단원 모집

- ▷신청기간 : 12.26(월)~2012.1.6(금) 09:00~18:00
 - ▷모집부문 : 오케스트라에서 사용하는 현악기, 목관악기, 금관악기(건반악기, 색소폰 제외)
 - ▷응시자격 : 노원구 거주 예비 초등학교 5학년~예비 중학교 3학년
 - ▷접수방법 : 홈페이지(www.nowon.kr)참고
- (문화체육과 ☎ 2116-3786)

재능나눔 강사 모집

- 2012년 주5일 수업제 전면 실시에 따라 학교 현장의 다양한 토요수업 진행을 도울 '재능 나눔 강사' 를 모집
 - ▷모집구분 : 재능 나눔 기부자(강사)
 - ▷모집기간 : 12. 1(목)~12.30(금)
 - ▷모집대상 : 재능기부를 희망하는 강사, 전·현직 교사, 미술, 음악, 스포츠관련 종사자, 대학생, 단체, 주민 등
- (교육지원과 ☎ 2116-4732)

월계3동 구립어린이집 장애통합반 원아모집

- ▷모집인원
 - 장애통합반 3개반 5명(만3세반 3명 : 2008년생, 만4세반 1명 : 2007년생, 만5세반 1명 : 2006년생)
 - ▷모집기간 : 선착순 접수
- (월계3동어린이집 ☎ 973-8181)

6.25 유자녀를 찾습니다

- 보훈단체인 전물군경유족회 노원지회에서는 6.25유자녀를 찾습니다.
 - ▷대상 : 6.25전투 중 전사하거나 순직 자녀로서 현재 보훈처에 미등록자나 종전에 보훈처에 등록되었다가 제적된 자로 현재 미등록자
- (전물군경유족회노원지회 ☎ 973-4587/생활복지과 2116-3647)

중학교 주부(성인) 학생 모집

- 배움의 기회를 놓친 분들을 대상으로 2년에 3년 과정을 졸업하는 학력인정 학교인 청암중학교에서 신입생 모집
 - ▷대상 : 초등학교 졸업자, 중학교 검정고시 합격자
 - ▷모집인원 : 400명(선착순 마감)
 - ▷수업료 : 수업료 및 교과서 무료지급
 - ▷문의 : 청암중학교(<http://www.ca.hs.kr>)
 - ▷기초과정 : 무료한글반/초등검정고시반
- (청암중고등학교 ☎ 930-6511/5580)



전통시장 신용카드사용액 소득공제 확대

- 2012.1.1부터 전통시장 활성화를 위해 전통시장 신용카드 사용에 대한 소득공제를 확대 시행
 - ▷공제율
 - 20% : 신용카드, 현금영수증 등
 - 25% : 체크카드
 - 30% : 전통시장 사용 신용카드, 현금영수증, 체크카드
 - ▷공제한도 : 300만원(일반사용분) 100만원추가(전통시장 사용분)
- (일자리경제과 ☎ 2116-3487)

보건소와 함께하는

클릭! 건강코너

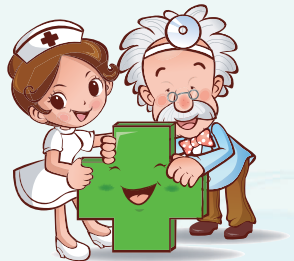
<http://health.nowon.seoul.kr>

짜장면 배달할 때, 1회용 젓가락은 가져오지 마세요!

우리 구에서는 중국음식점에서 음식물 배달할 때 각 가정으로 가져다주는 1회용 나무젓가락을 줄여 보고자 한다. 1회용 나무젓가락은 가정에서 사용하고 있는 젓가락보다 위생적이지 않고 사용할 때 가시 등으로 상처를 입게 되는 경우도 있으며, 또한 사용하지 않음으로 홍수, 물부족, 황사, 이산화탄소 증가로 인한 지구온난화 현상 등도 방지할 수 있다.

오늘부터 중국음식점에 주문하실 때 '짜장면 배달할때, 1회용 젓가락은 가져오지 마세요' 라고 한 마디만 더 해 보자!

(보건위생과 식품위생팀 ☎ 2116-4318)

우리가 2011년 서울시 치매관리사업 평가에서 자치구 우수기관으로 선정!

치매걱정 NO! 행복한 노년 OK! 노원구치매지원센터가 항상 어르신 곁에 있다.

노원구치매지원센터는 2009년 12월 개소하여 만60세 이상 노원구 주민을 대상으로 치매예방 및 인식개선 사업, 치매조기검진 사업, 치매예방 등록관리사업, 치료비지원 및 원인확진 검사비 지원, 지역자원 강화사업 등 활발하게 사업을 진행하였다.

그 결과, 2011년 서울시 치매관리사업 평가에서 25개 자치구 중 우리가 우수기관으로 선정되었다.

(생활건강과 건강지원팀 ☎ 2116-4357)

2011년 서울시 대사중후군관리사업 평가에서 최우수구로 선정!

건강100세 노원을 위해 평생건강관리센터가 지원한다.

『100세까지 건강하게!』 성인기의 예방적 건강검진 및 관리를 실시하는 평생건강관리센터 설치하여 혈액검사, 체력측정, 운동처방, 영양처방 등 구민 건강수준 향상을 위해 다양한 보건의료서비스를 제공하여 2011년 서울시 대사중후군 관리사업 평가에서 25개 자치구 중 우리가 최우수기관으로 선정되었다.

(의약과 건강증진팀 ☎ 2116-4368)

2012년 취학아동은 예방접종을

확인하고 완료해야 한다

▶대상 : 2012년 취학예정 아동
▶접종확인 : MMR 2차, DTaP 5차, 폴리오 4차, 일본뇌염(사백신 4차, 생백신 3차)

▶예방접종 완료여부 확인
예방접종증명서발급 : '민원24'
(<http://www.minwon.go.kr>, 무료)

▶접종이 누락된 경우 : 의료기관 또는 보건소에서 접종을 받고 전산등록 요청

▶예방접종을 완료하였으나 전산내역에 누락된 경우 : 접종 받았던 의료기관에 전산등록 요청

※보건소 방문시 아기수첩만으로 전산등록요청 불가능

(생활건강과 모자보건팀 ☎ 2116-4350)

2012년부터 노원구 관내 공원에서는 금연

2012년부터 관내 도시·근린·어린이 공원은 금연구역으로 지정되며, 공원 내 흡연시 과태료 부과

▶2012.1.1~6월 : 공원 금연구역 지정 및 흡연시 과태료 부과 등에 대한 홍보·계도기간

▶2012.7월 ~ : 도시·근린공원 내 흡연시 과태료 부과

▶2012.9월 ~ : 어린이 공원 내 흡연시 과태료 부과

(의약과 건강증진팀 ☎ 2116-4366)

생명지킴이(Gate-Keeper)

자원봉사자 모집

▶대상 : 보건복지분야에 관심과 투철한 사명감을 갖고 있는 분 - 여성이 풍부하고 생명존중에 대한 사명감이 높으신 각 종교단체 신도 등

▶양성교육 : 1,31(화) 13:30~17:30
노원평생교육원 강당

(보건위생과 생명존중팀 ☎ 2116-4327~9)

자살예방 상담서비스 실시

▶대상 : 자살시도자, 자살자 유가족, 자살위기가 등 주의군

▶상담기관 : 노원정신보건센터

▶방법 : 노원정신보건센터 전화 또는 내방 상담(무료)

(노원정신보건센터 자살예방팀 ☎ 2116-4300)

마음건강 상담의 날

▶일시 : 2. 1(수) 10:00 ~ 17:00

▶대상 : 우울증, 알코올, 자살위기 등 정신상담을 원하는 주민 누구나

▶장소 : 19개 동 주민센터 상담실
(비공개 및 비용 무료)

(노원정신보건센터 ☎ 2116-4300)

토요 열린보건소 청소년 자원봉사자 신청

▶대상 : 관내 중·고등학생
(매회 2명~4명)

▶기간 : 2012.1.14(토)~2012.12.22(토)
(매월 둘째, 넷째 토요일 09:00~13:00)

▶내용
- 토요 열린보건소 운영에 따른 도우미 활동

- 봉사활동 확인서 '1365자원봉사포털 사이트'에 사전 회원가입 후 개별 발급

▶신청방법 : 전화 접수
(생활건강과 건강지원팀 ☎ 2116-4355)

2011년 하절기 유문등 모기채집 현황

노원구에서는 4월 3주부터 11월 3주까지 모기 유문등을 상계3·4동과 공릉동에 설치하여 매주 월요일 저녁 7시부터 익일 아침 7시까지 채집된 모기를 서울시보건환경연구원에 검사 의뢰한 결과 빨간집모기군은 전염병 감염의 위험은 없는 것으로 밝혀졌으며, 전염병 감염 위험이 높은 중국열룩날개모기(말라리아), 작은빨간집모기(일본뇌염)는 채집되지 않았다.

(생활건강과 전염병관리팀 ☎ 2116-4344)

현명한 엄마, 건강한 아가 영양프로젝트! 영양플러스사업

▶영양플러스사업이란?
영양위험요인(빈혈, 저체중, 저신장 등)을 가지고 있는 임신부 및 영유아에게 올바른 영양관리 교육과 보충식품을 제공하는 사업

▶대상 : 최저생계비 200% 미만으로 임신부, 수유부, 영유아(66개월 미만) 중 영양위험요인을 가지고 있는 지역주민, 국민기초생활수급자 우선 혜택

▶지원내용 : 분유, 쌀, 감자 외 8종 보충식품 제공, 영유아 및 임신부 영양교육
(의약과 건강증진팀 ☎ 2116-4560,4562)

우리가족 튼튼치아 만들기!

▶일시 : 월~금(09:00~18:00)

▶장소 : 구강보건센터
(월계헬스케어센터 2층)

▶내용 : 입속세균관찰(프라그 체크), 불소도포, 올바른 잇솔질 교육 등

(보건지소 보건행정팀 ☎ 2116-4594)

100세 시대 대비 사전 예방적 건강관리 체계 구축

'80세 시대'는 오래 사는 것이나 '100세 시대'는 아프지 않고 건강하게 잘 사는 것입니다. 이를 위해 『노원구 평생건강관리센터』가 지원합니다.

▶대상 : 노원구민 30세 이상
(2년마다 정기검진)

▶내용
동기부여→혈액검사→체력측정 →상담

및 처방 → 추후 관리

▶권역별 평생건강관리센터 안내
- 상계평생건강관리센터

☎ 2116-4466 : 노원구보건소 4층
- 중계평생건강관리센터

☎ 2116-4455 : 중계2·3동 복합청사 2층
- 월계평생건강관리센터

☎ 2116-4567 : 월계 헬스케어센터 2층

▶직장인을 위한 매주 수요일 야간 상담실 운영(18:00~21:30)

▶준비사항 : 아침 공복시 검사, 신분증, 간소복, 운동화 착용

▶이용방법 : 센터 방문 또는 전화·인터넷 예약

※6개월 내 타기관 혈액검사 결과지 지참시 그 결과를 토대로 체력측정 및 건강처방 가능

(의약과 건강증진팀 ☎ 2116-4368)

에코마일리지란?

서울시 에코마일리지

<http://ecomileage.seoul.go.kr>

에코마일리지란 에코(eco, 친환경)와 마일리지(mileage, 쌓는다)의 합성어로 친환경을 쌓는다는 의미이며, 가정, 학교, 기업에서 자발적인 에너지 절약을 통해 온실가스를 줄여 기후변화에 대응하는 시민참여 프로그램

▶이산화탄소 줄이기 도전!

- 수도사용법 : 샤워기를 사용하지 않고 욕탕의 물을 사용하며, 샤워시간을 줄이고, 세탁물은 모아서 한꺼번에, 절수형 샤워기 및 변기를 설치한다.

- 전기 사용법 : 냉방 이용을 1시간 줄이고, 주전원을 꺼서 대기 전력을 절약하고, 전기밥솥의 보온을 하지 않으며, 하루 1시간 컴퓨터 이용을 줄인다. 냉장고를 벽과 적절한 간격을 두고 설치한다.

- 온도조절 : 여름 냉방시 28℃로, 겨울 난방시 20℃로 온도를 설정한다.

- 상품 선택법 : 에어컨과 냉장고는 절전형을 사용하고 백열전구를 전구형 형광램프로 바꾼다.

- 쇼핑과 쓰레기 처리 : 시장 갈 때는 쇼핑백을 지참하고, 포장지 적은 야채를 선택하며, 물통을 가지고 다녀서 페트병 사용을 줄이고, 쓰레기 분리를 철저히 하여 플라스틱은 재활용한다.

- 자동차 사용법 : 공회전 시간을 5분 줄이고, 가속이 적은 운전을 하며, 대중교통이나 자전거를 이용한다.

▶일주일에 한 번, 고기대신 채식식단으로 맛있고 건강하게! : 지구온난화에 악영향을 끼치는 메탄이 동물 사육할 때에도 배출된다.

(생활건강과 건강지원팀 ☎ 2116-4356)

2012년 임진년(任辰年) 새해 용띠들의 소망

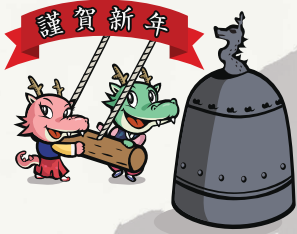

새해 힘찬 도약을 다짐하는 용띠들의 새해 소망

2012년 새해는 용의 해 임진년이다. 예로부터 용은 구름과 비를 부리는 신령스러운 동물로 인식되었고 위엄의 상징으로 여겨졌다. 여기 새해의 힘찬 도약을 다짐하는 용띠들이 있다. 1988년, 1976년, 1964년, 1940년, 1928년에 태어난 이들의 소망을 들어 보자. - 편집자 주 -



방희정 (24세, 공릉동, 대학생)
- 노원구에 간선버스가 더 많이 생겼으면

우리가 서울의 끝부분에 치우쳐 있어서 그런지 교통편이 좀 불편하다는 생각을 많이 한다. 교통편만 편리하면 서울시 내에서 최고의 동네가 될텐데 아닐까. 2012년에는 노원구에 간선버스가 더 많이 생겼으면 좋겠다.



이두인 (48세, 상계2동, 회사원)
- 덕릉고개에서 청학동길 작은 인도 설치 희망

출근길 당고개에서부터 수락산과 불암산을 가로지르는 덕릉고개를 지나 청학동으로 걸어 다니고 있다. 작은 인도가 한쪽이라도 생기면 더욱 행복할 것 같다.

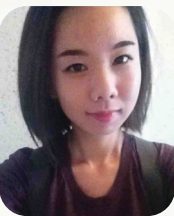

박예슬 (24세, 중계동, 대학생)
- 노원구 전체가 발전하는 한 해 되길

요즘 내가 사는 곳에 편의시설이 많이 생겨서 예전보다 생활하기가 편리해졌다. 2012년에는 내가 사는 곳뿐만 아니라 노원구 전체가 발전하는 한 해가 되었으면 좋겠다.



권정애 (72세, 하계1동)
- 복지관의 환경이 좀 더 좋아졌으면

서울시립노원노인복지관에서 전통리듬체조와 가곡, 그리고 우리 춤 등 다양한 활동을 하고 있다. 생활은 활기가 넘치고 자신이 있다. 앞으로 복지관의 환경이 좀 더 좋아졌으면 좋겠다.



홍경록 (24세, 중계본동, 대학생)
- 고등학생이나 대학생 지원 프로그램 더 많았으면

노원구가 교육 특구인 만큼 고등학생이나 대학생들을 지원하는 프로그램이 더 많이 생겼으면 좋겠다. 내년에도 더 발전하는 노원구의 모습이 기대된다.



양진자 (72세, 상계2동)
- 구민 모두가 공원을 좀 더 깨끗이 사용해 주길

배드민턴을 21년째하며 체력을 단련하고 있다. 우리구에는 작은 소공원들이 많아 마음만 먹으면 언제든지 가까운 공원에서 운동을 할 수 있다. 구민 모두가 공원을 좀 더 깨끗이 사용해 주면 좋겠다.

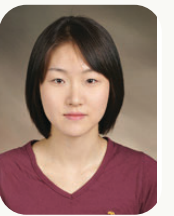

임호지 (36세, 상계동, 회사원)
- 청소년들의 놀이공간이 많이 생겼으면

평소 밤늦게까지 거리를 배회하며 돌아다니는 아이들을 많이 본다. 내년에는 어른들의 시각이 아닌 중·고등학생들의 시각에서 놀기 좋은 공간들이 많이 생겨서 거리에서 밤늦게까지 위험하게 배회하는 아이들이 없어졌으면 좋겠다.



정양진 (72세, 상계2동)
- 복지관에서 삶의 활력을 찾자

나이 들며 지역의 복지관을 다니고 있다. 삶의 활력을 주는 프로그램이 많아 행복한 나날을 보내고 있다. 주변의 나이드신 분들도 가까운 복지관에서 행복을 찾아 보았으면 한다.



유인주 (36세, 중계동, 회사원)
- 기존의 자연을 가꾸고 보존하는 것도 중요

93년부터 결혼하고 한두 해 빼고는 중계동에 살아서 그런지 살기 좋아진 주위 환경을 볼 때마다 뿌듯한 마음이다. 반면 새로 환경을 조성하고 만드는 것도 중요하지만 기존에 가지고 있던 자연을 가꾸고 보존하는 것도 중요하다는 생각이 든다.



이공희 (84세, 공릉2동)
- 이웃과 나누며 사는 한 해 되길

아직 우리 주변에는 힘들게 사는 사람들이 많이 있다. 작은 먹거리라도 이웃과 나누며 사는 그런 한해가 되었으면 한다.



최준호 (36세, 월계동, 회사원)
- 아이들을 위한 공간이 많아졌으면

내년에는 모두 행복한 일만 있었으면 좋겠고, 노원구가 전체적으로 발전하는 한 해가 되길 바란다. 특히 아이들을 위한 공간들이 많아졌으면 하는 바람이다.



임규량 (84세, 하계2동)
- 노원에서 나이를 잊고 살아가길

나이를 잊고 살아가고 있다. 민요, 장구, 가요를 배우며 각종 대회에 참가하여 입상도 한다. 젊음의 도시 노원에서 활기찬 노년을 보내며 노원에 살기를 잘했다고 생각한다.

공동취재 윤영숙, 김지에 기자

희망 2012 따뜻한 겨울보내기 이웃돕기 성금·품 모집

사회복지공동모금회에서는 '희망2012 따뜻한 겨울보내기' 사랑나눔행사를 실시하고 있습니다. 어려운 이웃들이 따뜻한 겨울을 보낼 수 있도록 함께하시어 훈훈한 마음을 전해 주시기 바랍니다.

○기간: 2012.2.29.까지

○접수: 노원구청 생활복지과 및 각 동 주민센터 방문 또는 성금계좌로 입금 - 우리은행 015-176590-13-522

(예금주 서울사회복지공동모금회)

○사회복지공동모금회 기부금 영수증 발급, 연말정산시 세제 혜택

(생활복지과 ☎ 2116-3657)



취재기자가 한해를 보내며

더욱 화려하게 꽃 피우는 2012년을 기다리며 ...



꼭 해야 할 일이나 이루고 싶은 희망을 적어보자

희망(希望)은 좋은 결과를 기대하는 마음 또는 밝은 전망을 뜻한다. 2011년 노원구민의 희망은 무엇이이었을까? 한해를 보내며 돌이켜 보면 노원구 또한 희망을 이루며 보낸 한해였다.

늘 그렇듯이 한 해를 보낼 때에는 아쉬움이 남는다. 하지만 평균수명이 100세를 목전에 둔 이 시점에 나를 위한 종전의 시간은 아직 늦지 않았다. 2011년 초에 버킷리스트라는 미국영화가 나와 선풍적인 인기를 끌었는데, 버킷리스트는 죽기 전에 꼭 해야 할 일이나 이루고 싶은 희망을 적은 쪽지이다. 이 버킷리스트처럼 지킬 수 없는 거창한 목표보다는 소소하지만 인생에 활력을 주는 목표를 세워보자. 구민 모두 한 해를 엮어갈 희망의 쪽지를 적어 짧았을 때 꿈꾸었던 소망을 이루는 시간이 되었으면 한다.

노원구 소식지 취재기자로 활동하면서 많은 사람들을 만나고 본 이야기를 한다.

구민이 원하는 꼭 필요한 창의적 행정을 펼친 결과

이번 해 노원구청은 교육중심녹색복지를 구정목표로 삼아 발로 뛰고 구민들의 말을 경청하며 일을 한 덕분에 구민들을 하나로 연결하는 고리 역할을 톡톡히 했다고 본다. 이로 인해 서울과학관을 유치하는 쾌거를 이루어냈다. 이는 구청과 구민이 합심한 결과의 증표라 할 수 있다.

또한 구청과 구민이 합심한 결과, 노원구는 국토해양부가 주최한 '2011년 도시대상' 교육과학도시 분야에서 '대한민국·도시계획학회회장상'을 수상하기도 했다. 전국최초라는 수식어가 붙은 교육영향평가제도와 더불어 다양한 교육체험장과 프로그램, 등·하교 알림서비스, 학교 급식 지원 등 소소하지만 중요하고 세심한 정책으로 상을 수상하는 쾌거를 이룰 수 있었다. 이는 구민이 원하는 꼭 필요한 창의적 행정을 펼쳐 얻은 결과라고 할 수 있다.

구청의 살림 또한 '노원의 주인은 구민이다.' 라는 일념하에 구민을 위한 복지를 중심에 두고 계획했다. 우리 구에서는 구민의 건강을 우선으로 하기 위해 헬스케어센터를

설립하고, 전국최초로 장애인지원과를 신설하여 복지회화를 꾀하는 등 구민의 복지 향상에 한걸음 더 나아갔다. 또한 일방적으로 보여주기 위한 정책이 아닌 구민들과 소통하는 정책을 펴기 위해 구민들이 필요한 요소를 파악하여 정책을 설립하였다. 그 예로 구립 어린이집 운영, 서민지역 난방요금 체계 개선, 노원 집수리 센터 운영, 공동주택지원사업과 복지일자리연계센터운영으로 사회적기업과 마을기업의 운영이 그것이다. 그리고 저소득층의 주거안정과 자립을 위한 지역경제 활성화를 위해 틈새 일자리 마련에도 힘쓰고 있다.

해마다 교수들이 뽑는 사자성어가 있다. 2011년 희망의 사자성어로 '민귀군경(民貴君輕)'을 채택했다. 민귀군경은 '백성이 존귀하고 사직은 그 다음이며 임금은 가볍다'라고 말한 '맹자' 진심 편에서 유래한 사자성어다. 2011년처럼 임진년(壬辰年) 새해에도 구민을 우선하는 정책을 펼칠 것 기대해 본다. 노원구민과 화합하고 더욱 화려하게 꽃 피우는 '융성연화(隆盛連華)'가 노원구에 물결치는 새해가 되었으면 한다.

글 고영미 취재기자

이 겨울에 만난 연탄은행의 봉사현장 중계본동 104마을을 찾아서...

'연탄재 함부로 발로 차지 마라. 너는 누구에게 한 번이라도 뜨거운 사람이었느냐.' 는 어느 식구가 생각나는 곳. 노원구 중계본동 104번지. 경사진 골목마다 희뿌연 연탄재가 차곡차곡 쌓여있다.

이곳은 서울의 마지막 남은 달동네라고 한다. 사람 사는 냄새와 애환이 같이하는 서울의 여러 달동네들이 재개발이라는 시대의 흐름에 자취를 감추었는데 이 마을은 일부지역이 보존된다는 소식이다. 나라의 경제가 발달하면서 생활과는 멀어졌고 가끔 특별한 음식점에서나 볼 수 있었던 연탄이 여기에서는 쉽게 눈에 띈다. 6~70년대 새끼줄에 끼워 한 장 두 장 심부름하다가 깨뜨리기도 하고 어찌다 많은 연탄을 쌓아 놓고 보면 그리도 흐뭇했던 겨울풍경, 일산 화탄소에 중독되어 애꿎은 동치미국물을 마셔대던 시절이 있었다. 그런데 아직도 서울에만 수천 가구가 연탄을 사용한다고 한다. 기름값보다 저렴하면서도 보온이 오래가기 때문에 훨씬 경제적이기 때문이다.

10년 역사 연탄은행의 선행

2002년 원주에서 시작한 연탄은행은 그동안 서울, 부산, 대구, 인천 등 전국에 33호점을 운영중이며 해외 1호점까지 설립하였다. 연탄은행은 정부의 지원 없이 전량을 기업,

종교단체, 학교, 단체나 개인 등으로부터 후원받아 사회 곳곳의 어려운 이웃을 찾아서 기증받은 물품을 나누어준다. 지난 3일 '아프로 금융그룹'에서 17만장의 연탄기증식이 있었다. 이 회사는 5년째 같은 봉사를 해오고 있는데

연탄과 함께 100여명의 직

원들이 참여해서 30

여 가구에 배달을 하

였다. 연탄은행의 허

기복 이날도 밝은 얼굴

로 잠시도 쉬없이 행사

장을 오가며 굶은일에

앞장서고 있었다. 서툰

지렛일에 힘들어 하면서

도 싫지 않은 웃음을 짓는

여직원들. 휴일을 마다하지 않고 참석한 그들을 연탄은행

의 신명희(원주연탄은행)씨는 시종일관 웃음으로 안내했다. 안내자와 봉사자, 시켜면 연탄을 얼굴에 묻히고도 더

멋있어질 수 있는 순간, 그들의 수고로 어느 노인들이 따뜻한

겨울을 날 수 있다면 이보다 좋은 일이 있을까? 한발 두

발, 그 푸벅이 걸음들이 모이고 이어지니 어느덧 다 끝나고

얼굴들은 수고와 기쁨으로 상기되어 있었다. 연탄을 받은

정순임(76)씨는 중계동에서 50년을 살고 있는데 "매년겨



울에 받는 연탄이 큰 도움이 된다."며 고마워했다. 세 번째 방문한 집은 연탄 한 장도 없이 이웃들의 도움으로 생활하고 있었다. 또 다른 주민 박영자(76)씨도 지계꾼 선녀들을 환한 웃음으로 맞아주니 좁은 골목길의 지계행렬, 리어카를 밀고 끄는 직원들의 땀방울이 겨울햇살에 반짝이고 있었다.

남을 위해 사는 사람들, 그들이 있어 살맛나는 세상

바쁜 겨울철이 지나고 여름철 비수기는 어떤 분들이 연탄을 필요로 하며 어느 지역에 어떻게 배분을 해야 하는지를 조사하고 준비하는 기간이다. 또 연탄뿐만 아니라 가스 배출기, 쌀, 라면, 정수기, 아동센터운영등 여러 사업을 병행하고 있으며 기증받은 물

건들을 배분하는 배달자원봉사신청도 받고 있었다. 혹시 이웃들에게 사랑과 관심을 나누지 못했다면 이제부터라도 조금씩 시작해 보면 어떨까? 작은 사랑들이 모여서 흑한도 거뜬히 이겨낼 수 있는 어느 분의 온기가 되어 주기를 바라는 마음이다. 내 일을 접어두고 남을 위해 살고 있는 사람들, 연탄은행이 많은 사람들에게 이 세상은 살만하다고 희망을 주고 있었다.

(서울연탄은행 ☎ 934-4933)

취재 우귀욱 기자

우리집의 새는 열을 잡아라!

에너지 컨설팅으로 새는 열 잡고 난방비도 절감하자!

지나가는 바람 한 줄기에도 으스스한 한기가 스며드는 계절이 돌아왔다. 올해는 이상고온으로 겨울이 조금 늦은 것 같지만 여전히 동장군의 기세는 심상치가 않다. 겨울이 되면 가장 먼저 드는 걱정은 바로 난방비. 아무리 난방을 해도 집이 별로 따뜻하지 않다면? 터무니없는 난방비를 내면서도 훈훈한 겨울을 보낼 수 없다면? 우리집 어디에선가 열이 새고 있다는 이야기다. 새는 열을 잡아두면 난방비도 절감할 수 있고 환경운동에도 자연스럽게 동참하게 된다. 우리 집의 새는 열을 잡으려면 어떻게 해야 할까. 어디에 알아봐야 할지도 모르겠고 또, 설령 어느 업체에 문의한다해도 비용이 얼마나 들지 모르니 선뜻 의뢰하기도 쉽지 않다. 하지만, 노원구에서는 그런 걱정을 할 필요가 없다. 우리집의 새는 열을 잡기 위한 에너지 컨설팅을 무료로 해주고 있기 때문이다. 노원구 곳곳의 가정을 방문해 에너지 컨설팅을 시행하고 있는 것. 기후변화에 대비해 주택 에너지 효율을 높이고자 열화상카메라를 활용해 노후 주택의 열손실부분을 감지하고 이를 통해 열손실에 대한 컨설팅 및 집수리 사업을 진행함으로써 주거복지를 구현하고자하는 취지에서 시작되었다.

자활지원과 에너지 컨설팅 추진단에서는 에너지 컨설팅 사업을 기획하면서 전문가의 소견이 필요하다는 판단 아래 사회적 기업인 '노원구 집수리센터' (이하 센터)와 협약

을 맺었다. 자활지원과에서 1명, 센터에서 1명이 한 조를 이루어 에너지 컨설팅을 신청한 가정을 방문해 열손실을 점검해 준다. 컨설팅은 열화상 카메라를 가지고 집안 구석구석을 촬영을 해보고 어느 부분에서 열이 많이 새고 있는지를 육안으로 확인한다. 그 후, 이 부분에 필요한 수리가 무엇인지 가정에서 할 수 있는 방법은 무엇인지를 주민에게 설명해주는 것이다. 이해를 돕기 위해 단열재와 문풍지의 샘플을 가지고 다니며 직접 보여주기도 한다.

컨설팅팀을 따라 중계동과 공릉동, 월계동의 가정을 방문해보니, 담벼락이 허물어져가는 집에서부터 고층아파트까지 다양한 가정에서 신청을 했다. 이렇게 신청을 받아 보통 하루에 15~20가구 정도를 방문하게 되는데, 반응이 가시각색이라고 한다. 자활지원과의 심정룡주임은 "이미 집수리가 끝난 곳에서는 도움이 되었다고 좋아하시는 분도 있지만, 이미 다 알고 있는 것을 왜 굳이 다시 하느냐며 시큰둥한 반응을 보여주시는 분도 있다. 하지만 대부분 열화상카메라로 열이 새는 부분을 보여드리면 신기해 하신다."고 했다. 또, 에너지 컨설팅을 통해 집수리를 한 후, 난

방비가 10만원가량 절감된 사례도 있었다면 자랑하듯 말한다.

심주임과 함께 한 조로 활동하는 센터의 윤길철 에너지 컨설팅팀장은 "오래된 아파트의 경우는 오래된 새시가 열손실의 주범인 경우가 많은데 오래된 새시를 교체하면 단열이 훨씬 효과적이다."며 노후된 시설의 교체가 난방비 절감에 큰 도움이 된다고 전했다. 뿐만 아니라, 가정에서 손쉽게 단열할 수 있는 방법이 없냐고 물으니, "문풍지를 잘 활용하면 된다. 문풍지를 붙이는 위치가 반드시 정해진 것은 아니니 문풍지를 잘 활용하면 적은 비용으로 효과적인 단열을 기대할 수 있다."며 귀띔한다.

집안의 새는 열을 잘 막는 것만으로도 최대 40%까지 열손실을 방지할 수 있다고 하니 우리집의 어느 곳에서 열이 새고 있는지를 잘 알아보아야겠다. 에너지 컨설팅을 받기 위해서는 홈페이지나 전화로 신청을 하면 된다. 일반 가정은 본인 부담금으로, 기초수급자 및 차상위계층 등에는 최대 100만원까지 구에서 수리비를 지원한다. 올 겨울, 새는 에너지를 붙잡아 난방비도 줄이고, 더욱 따뜻하고 포근한 집에서 추위를

이겨내보는 것은 어떨까.

문의 및 신청 :

▷ 집수리 센터 ☎ 977-8200 / 070-4225-3700

▷ 자활지원과 우리집 에너지 컨설팅 추진단

☎ 2116-3685~9

취재 이미경 기자



독자 참여



'해넘이'와 '해맞이' 사이에 서서



이경휴
(상계6.7동 거주)

한 해의 끝자락에 서면 회한이라는 묵은 손님이 대부분의 사람들에게 찾아온다. 지금은 그를 맞으며 새해를 향해 다짐하는 시간이다. 또한 이 즈음이면 가장 많이 등장하는 사자성어가 다사다난(多事多難)이기도 하다.

올해도 예외 없이 폭풍이 몰아치듯 나라를 흔들었던 사건들이 줄을 이었다. 부산저축은행비리사건, 6월과 10월 재보선, 무상급식 주민투표, FTA비준안 국회 통과로 촛불이 다시 점화되고... 그 소용돌이 속에 많은 인물이 명멸했다. 김진숙(한진중공업 노동자)·안철수(서울대 융합과학기술대학원장)·박원순(서울시장)·강용석(마포을 국회의원)·정봉주(노원갑 17대 국회의원)... 격렬했던 삶의 현장을 반추하며 내년에는 좀 더 나은 세상을 꿈꾼다.

최근 통계청의 자료에 따르면 국민의 45.3%가 자신을 하층민이라고 여긴다고 한다. 양극화의 심화로 인해 평생을 노력해도 사회적, 경제적 지위가 높아질 수 없다는 보도는 상위 1%만을 제외한 사람들을 우울하게 한다. 그럼에도 불구하고 역사는 반복되면서 진화되어간다.

속담에 '바다는 메울 수 있어도 사람의 욕심은 채울 수 없다.'는 말이 있다. 그 욕심을 비우는 게 행복이 아닐까. 하지만 지금은 탐욕의 시대이니 절제하며 산다는 건 깊은 산중 수도승과 같은 자세가 필요하지 않다.

극기(克己)- '자기의 욕망이나 충동·감정 따위를 의지로 눌러 이김' 사전적 풀이다. 나는 '이김'이라는 명사형에 방점을 찍는다. 자신을 이기기 위해 살아오는 과정이 대부분 사람들의 삶이라 해도 과언이 아니다. '높이, 더 높이, 좀 더 높이'를 위해 어릴 때부터 숫자외의 전쟁이

평생토록 따라다닌다. 점수에 등수에 등급에 아파트 평수에 자동차 배기량... 하지만 그 탐심은 메울 수는 없지 않는가. 그런 헛된 욕심을 좇아 자신과 싸우기보다는 자신을 다독여주고 지지해주며 자신과 즐기는 '호기(好己)'라는 단어를 새 손님으로 맞아들임이 어떨지.

흑룡(黑龍)의 해라는 임진년(任辰年)이 밝았다. 예로부터 용을 봉황·기린·거북과 함께 4영(靈)의 하나로 상상의 동물이다. 어떤 실존하는 동물보다 최고의 권위를 가진 최상의 동물로 무궁무진한 조화 능력을 가지고 있다. 때문에 용띠 사람들은 건강하고 정력적이고 용감하고 감수성과 신뢰감이 강하다. 뿐만 아니라 돈을 꿈꾸다던가 아침하는 것을 싫어하는 정직한 사람들이라 한다. 좋은 징조가 가득한 새해에 자신과 싸우기보다는 자신과 즐기는 한해가 되었으면 한다.

우리동네 이모저모



공릉2동 '공릉동의 어제와 오늘' 사진 전시회



중계1동 청소년 '틴틴' 영화관람



상계동 김윤학씨 성금기탁 전달 모습

월계1동 기원사에서는 지난22일 성북역 광장 및 관내 경로당 5곳에서 '동지 팥죽 나눔행사'를 개최하였다. 동지팥죽 1천 5백여 그릇을 일반시민들에게 보시하였으며 관내 경로당 5곳에 150그릇을 신도들이 직접 전달하여 나눔의 미덕을 실천하였다.

공릉2동 주민자치위원회에서는 지난 11.28(월)~12.9(금)까지 2주간 '공릉동의 어제와 오늘'이라는 주제로 사진 전시회를 개최하였다. 공릉동의 과거와 현재가 어떻게 변모하였는지를 한 눈으로 볼 수 있었을 뿐만 아니라 지역주민이 공릉동을 좀 더 사랑할 수 있는 동기부여 등 애향심을 고취하는 좋은 계기가 되었다.

중계1동 주민복지협의회에서는 지난 14일 노원희망나눔사업의 일환으로 문화활동이 취약한 저소득층 청소년 20명을 대상으로 가족사랑을 무술로 표현한 뮤지컬 '점프' 공연관람에 이어 '틴틴' 영화관람을 실시하였다. 문화체험을 통해 아동 정서발달의 동기부여를 마련하였으며, 추세영 위원장은 아이들의 간식지원을 통하여 나눔의 사랑을 전하였다.

중계2·3동 관내 대진여자고등학교에서는 연말을 맞아 학생들이 모금한 쫄면리 쌀 및 성금 등으로 관내 불우하고 외로운 저소득 어르신 150여명을 초청해 떡국, 과일, 음료 등을 대접하고 귀가하는 어르신들께 양말 및 장갑을 선물하였다. 이날 사물놀이(학생), 가요(노원 예술인 초청)등의 공연을 펼쳐 어르신 공경의 효 사랑을 실천하였다.

상계1동 주민 김윤학씨는 지난 7일 따뜻한 겨울 보내기 사업과 관련해 어려운 이웃에게 사용해 달라고 상계1동 주민센터에 성금 5백만원을 기탁하였다. 성금은 어렵게 야채가게를 운영하는 어르신에게 전달하였다. 이외에도 김윤학씨는 수년 동안 상계1동 저소득자녀 등에게도 장학금을 지급하였으며 어려운 이웃을 위하여 훈훈한 이웃 사랑을 실천하고 있다.

상계6·7동 관내 노원창일교회에서는 연말을 맞아 생활이 어려운 이웃들을 위해 백미 20kg 100포를 상계 6·7동 주민센터에 기탁하였다. 노원창일교회는 연중 수시로 모금을 통해 나눔활동을 전개하고 있다.

또한 마을문고운영위원회에서는(회장 신말숙)지난 9일 관내 어려운 이웃중 필수 생활가전제품이 없어 생활이 불편한 어려운 이웃을 선정해 세탁기를 기탁하여 방문 설치해 주었다.

지난 14일 관내 동해복지(대표 박윤하)과 새마을부녀회(회장 최정열)에서는 상계주공 1·2·3단지, 미도아파트 경로당을 방문하여 떡, 편육, 다과를 어르신들에게 전달하였다. 해마다 성금품을 지원해 훈훈한 온정을 전하고 있다.

우리구 소재 금속제 식탁용품인 스푼, 포크, 나이프 등을 전문적으로 생산하는 **유진크레베스(주)**에서는 직원들과 함께 관내 생계곤란과 질병으로 어려움을 겪고 있는 저소득 8가구에 대해 지난 5월부터 생계비,

의료비 등 312만원을 후원하고 있다. 이웃의 어려움을 지속적으로 함께하는 모범이 되고있다.

개인 후원자인 조금용님은 2009년부터 매년 2회에 걸쳐 쌀 400포를 지원하여 생활에 어려움을 겪고 있는 노원구 소득주민에게 전달하였다.

올해에도 따뜻한 겨울보내기 사업에 참여하여 쌀 10kg 200포를 생활곤란 가정에 기부하여 훈훈한 정을 보내주고 있다. 조금용님의 쌀은 서울시 광역푸드마켓을 통해 노원구 저소득 가정에 전달되었다.

'희망온돌' 지원 대상자를 찾습니다

우리나라 전통의 온돌방처럼 추운 겨울을 따뜻하게 보낼 수 있도록 노원구는 서울시와 함께 '희망온돌 프로젝트' 사업을 추진하고 있다. 주변에 난방이 안되거나 쌀이 없어 추운 겨울을 보내고 있는 이웃이 있으면 가까운 동 주민센터로 신고하면 된다.

▷기간 : 12.30(금)까지

▷발굴대상

- 비수급 차상위계층(최저생계비 120% 이내)이면서 독거노인, 중증장애인으로 난방비, 전기요금 등이 없어 냉방에서 거주하는 분

- 주 소득자의 실직, 폐업 등으로 긴급지원이 필요한 분

▷신고처 : 거주지 동 주민센터

※신고대상자는 생활실태조사 후 지원여부 결정

노원문화예술회관에서...

(노원문화예술회관 ☎ 951-3355 www.nowonart.kr)

노원구립 청소년 교향악단 정기 음악회

고전 발레음악의 대가 '차이코프스키'와 함께하는 노원구립청소년교향악단의 정기음악회를 개최한다.

♣출연 : 노원구립교향악단 (지휘 송영규), 소프라노 박지흥, 테너 강훈, 클라리넷 김우진(지적장애 3급)

- 일시 : 12. 27(화) 19:00
- 장소 : 노원문화예술회관 대공연장
- 관람료 : 전석 무료
- 대상 : 7세이상

송년 가족음악회 good bye 2011



들에게 선사한다.

- 일시 : 12.29(목) 19:30
- 장소 : 노원문화예술회관 대공연장
- 관람료 : 전석 2만원
- 대상 : 7세이상

국립 모스크바심포니오케스트라 내한 공연

2012년 임진년 신년 가족음악회! 러시아 정상급 연주자로 구성된 국립 모스크바 심포니 오케스트라를 초청, 한국이 낳은 세계적인 지휘자 노태철의 지휘로 함께한다. 프랑스 국제 음악콩쿠르 1위에 빛나는 피아니스트 에프게니 브라흐만의 협연으로 차이콥스키, 멘델스존, 라흐마니노프의 작품 등을 연주한다.

- 일시 : 2012. 2. 3(금) 19:30
- 장소 : 노원문화예술회관 대공연장
- 관람료 : R석 6만원, A석 5만원
- 대상 : 7세이상



희망온돌 프로젝트

“어려운 이웃 함께 도와주세요”



한 해가 마무리되고, 새로운 해를 시작하는 연말연시, 들뜨고 설레는 사람도 있지만, 매서운 겨울 추위에 벌벌 떨며 이 모진 추위가 어서 지나가 기만 바라는 사람들이 있다. 기초생활수급자는 아니지만 하루하루 연명하기 어려운 우리 이웃은 없는지 관심을 가지고 살펴보자.

시민 참여형 서민보호대책 추진

“밥 굶고 냉방에서 자는 어려운 이웃을 ‘희망온돌’에 알려주면 직접 찾아가 돌보겠습니다”

서울 하늘아래 밥 굶는 사람 없고 냉방에서 자는 사람 없는 따뜻한 겨울을 만들기 위해 서울시가 발 벗고 나섰다.

일반 시민의 자발적인 참여가 가능한 새로운 형태의 겨울철 서민 특별 보호대책인 ‘희망온돌 프로젝트’를 통해서이다.



처음 기획 단계부터 실행

과 평가까지 철저히 시민이 직접 참여하고 주도해 이뤄지는 거버넌스 체계가 가장 큰 특징이다.

또, 공공과 민간이 협력해 기초생활보장수급자는 아니지만 실질적으로 수급자 생활을 하고 있는 틈새계층을 찾아내고, 공공 자원과 모금을 통한 민간자원을 확보해 즉각적인 전달시스템을 구축하는 것이 프로젝트의 핵심이다.

기존 겨울철 취약계층 보호대책이 공공 주도로 이뤄졌다면 희망온돌 프로젝트는 현장 전문가와 시민대표로 구성된 ‘시민기획위원회’에서 정책을 기획하고 ‘정책워크숍’을 통해 의견 수렴하여 정책이 수립되는 흐름으로 진행된다.

사각지대에 방치돼 있는 겨울철 취약계층을 찾아내고 그들이 필요한 욕구를 파악하는데 나설 계획이다.

이뿐 아니라, 동네 구석 구석을 누비는 야쿠르트 아줌마, 방문 간호사 등 방문서비스 요원을 활용해 사각지대 발굴에 적극 나선다.

이렇게 조사와 신고를 통해 발굴된 취약계층은 즉시 현장 확인을 통해 필요 욕구를 확인하고 공공 지원과 민간연계지원 방법을 총동원, 최대한 빠른 시간 안에 지원할 수 있도록 조치를 취하게 된다.

지원에 필요한 민간자원은 모금단체인 서울시사회복지공동모금회가 중심이 되어 여타의 단체 등과 함께 나눔 활동을 전개할 예정이다.

이렇게 확보한 민간자원을 즉시 필요한 대상자에 제공할 수 있도록, 기부물품과 자원봉사자를 실은 ‘희망마차’를 운영한다.

기부 물품 희망마차 통해 지원

희망마차는 서울시사회복지협의회에서 운영하는 푸드마켓 차량 26대를 이용하여, 2~3개월 동안 서울시 취약지역 곳곳을 방문하면서 시민이 기부한 물품을 필요로 하는 곳에 즉시 지원하게 된다.

희망온돌 프로젝트의 시민참여 활성화를 위해서는 누구나 클릭 한 번으로 서울시 각 지역의 취약계층 현황과 풀뿌리 자생조직 등을 한 눈에 알 수 있는 ‘희망온돌 커뮤니티 맵’을 구축, 운영한다.

서울시는 커뮤니티 맵을 중심으로 ‘희망온돌 홈페이지’를 구축하고 앱 개발을 통해 SNS로 연계해, 시민들이 지원 대상자를 찾아내고 자신이 가지

방문 간호사 등 활용 복지 사각지대 발굴

‘희망온돌 프로젝트’의 시작은 민간과 함께 취약계층을 찾아내 필요한 요구를 파악하는 것에서 시작된다.

서울시와 자치구는 책임 지역을 정해 그 지역 복지시설·풀뿌리자생단체·자원봉사단체 등과 함께



희망온돌프로젝트란?

서울의 각 지역에서 활동하고 있는 봉사단체 및 일반시민들이 함께 참여하여 주변에서 어려움을 겪고 있는 이웃을 찾아내고 그분들의 복지욕구를 지원하고 희망을 나누는 활동.

- 희망온돌프로젝트 홈페이지
<http://ondol.welfare.seoul.kr>
- 1644-0120 (서울형그물망복지센터) 120 (다산콜센터)
- 트위터 : @ondolwelfare

서울추모공원 14년 만에 완공

서울시내 화장 대란을 해소시켜줄 ‘서울추모공원’이 추진 14년만에 완공됐다. 서울시는 지난 14일 준공식을 갖고 1개월간의 점검 기간을 거친 후 내년 1월 16일부터 운영한다고 밝혔다.



청계산 자락 3만7천여 평방미터에 자리 잡은 ‘서울추모공원’은 한국 최초의 도심 지역에 위치한 화장시설이다.

1998년 시작된 서울추모공원 사업은 입지 선정 이후 주민들과 갈등을 겪었으나, 그동안 430여회의 주민 대화를 거치며 대화와 협상을 통해 갈등을 해소해 왔다.

친환경으로 건축된 서울추모공원은 첨단 화장로 11기를 갖춰 1일 최대 65회의 화장 처리가 가능해졌으며 시민이용 편의를 위한 전용 진출입로도 조성했다. 또한 화장시설 이외에 갤러리와 일반 시민공원도 함께 조성하여 전시회와 연주회 등이 가능한 세계 최고 수준의 신개념 복합 문화시설로 건립됐다.

● 문의 ☎3707-9219



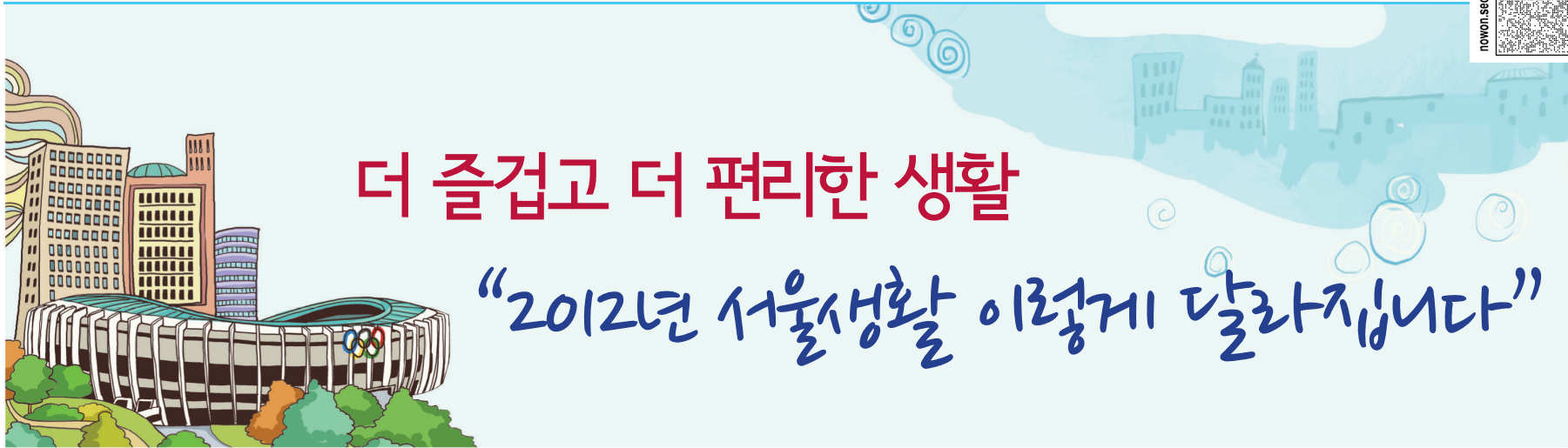

더 즐겁고 더 편리한 생활

“2012년 서울생활 이렇게 달라집니다”

야외 금연 구역 확대



2011년 광장, 주요 공원, 중앙차로 버스 정류소 등 서울시장이 관리하는 장소에 대한 금연 구역 지정 운영이 2011년 상반기부터는 더욱 늘어나 자치구 관리 도시공원 1,910개소가 금연 구역으로 추가 지정돼 야외 금연 구역이 확대된다.

- 시행 : 2012. 4월 예정
- 문의 : 건강증진과 ☎6321-4313

수산물 음식점 원산지 표시제 시행

쇠고기, 돼지고기, 닭고기, 오리고기와 쌀, 반찬용 배추김치 등에 한정 됐던 원산지 표시 대상이 앞으로는 광어, 우럭, 참돔, 미꾸라지, 뱀장어, 낙지 등에도 적용돼 원산지를 표기해야 한다. 배추김치도 앞으로는 찌개용, 탕용 모두 원산지를 공개해야 한다.

- 시행 : 2012. 4월부터
- 문의 : 식품안전과 ☎6321-4315

한 부모가정 지원 확대

최저 생계비 130% 이하의 한 부모 가족에 대한 지원이 늘어난다. 지원 대상 연령(18세, 취업시 22세)을 초과한 자녀가 있는 경우에도 그 자녀를 제외한 나머지 구성원은 계속 지원을 받을 수 있다. 지원 내용도 늘어난다. 중고생 자녀의 학용품비가



연 4만2천원에서 5만원으로, 한 부모 가족복지시설에 입소한 경우 생계비 월 5만원, 5세 이하 아동이 있는 저소득 조손가구와 25세 이상 미혼모·부 가족도 월 5만원을 지원받는다.

- 문의 : 보육담당관 ☎6321-4358

동네 예술창작소 조성

주민, 동호회, 커뮤니티 등 누구나 쉽고 즐겁게 창작활동에 참여할 수 있는 ‘동네예술창작소’가 운영돼 지역 마을공동체 문화가 활성화 된다. 2012년에는 17개 자치구별 동네 예술창작소 조성 문화예술 프로그램 운영비가 지원되고, 2014년까지 25개 자치구별 1개 이상으로 확대할 계획이다.



- 시행 : 2012. 3월 예정
- 문의 : 문화정책과 ☎731-6709

서울시향 동네 콘서트 개최



다양한 계층을 위한 클래식 프로그램의 일환으로 서울시향이 주부를 위해 주최하는 ‘마티네 콘서트’가 열린다. 2012년에는 총 10회에 걸쳐 실내악 연주 및 이야기가 있는 음악공연 형태로 추진된다.

정규 공연장을 찾아가기 어려운 주부들을 위해 오전 시간인 11시부터 12시까지 열린다.

- 시행 : 2012. 3월 예정
- 문의 : 서울시립교향악단 ☎3700-6355

영유아 ‘서울상상나라’ 개관

광진구 능동 어린이공원 안에 지하 3층 지상 3층 규모의 ‘서울상상나라’가 문을 연다. 0세부터 8세까지의 영유아들이 이용할 수 있도록 110여개의 놀이 시설물이 10개의 체험주제별로 전시된다. 지하 1층 오감체험관, 1층 예술, 환경, 건축, 기획전시

2층 소통·교감, 언어·신체, 영유아놀이터 3층 사회·문화, 놀이과학 등 시설이 들어선다.

- 개관 : 2012. 9월
- 문의 : 보육담당관 ☎3707-9261

수성동계곡 복원

재난 위험시설로 지정된 옥인아파트를 철거하여 인왕산 조망권을 회복하고, 문화재로 지정된 수성동계곡을 ‘겸재정선의 진경산수화속 수성동 계곡’과 같이 복원하여 역사 문화의 관광명소로 만든다. 인왕산 수성동 계곡은 서울 도성안에서 유일하게 원위치에 원형이 보존되어 있다는 점에서 역사적인 가치가 매우 높은 지역이며, 청계천 수원지 중 하나다.



- 문의 : 조경과 ☎2115-7619

지하철 전동차내 CCTV 설치

지하철 2호선 신형전동차 712대, 7호선 전체 열차 992대에 CCTV가 시범 설치된다. 또, 신도림역의 혼잡이 개선된다. 종전 37m이던 승강장 폭이 49m로 늘고 외부출입구와 지하철 엘리베이터도 각각 한 개씩 추가된다.

- 시행 : 2012. 6월말
- 문의 : ☎3707-9719, 9728

주차정보 실시간 제공

언제, 어디서나, 누구나 다양한 수단을 통해 필요한 주차정보를 쉽고 편하게 이용하도록 도와주기 위해 ‘주차정보관리안내시스템’이 구축된다.

스마트폰 앱, web, 교통전광판 등 다양한 매체를 통해 출발전 또는 운행 중 운전자에게 목적지 주변 주차장 정보가 실시간 제공된다.

- 시행 : 2012. 11월
- 문의 : ☎6321-4271



나눔! 행복으로
되돌아 옵니다

딸 아이의 돼지 저금통... 나의 전화 한 통...
이웃에게 희망을 전했습니다
우리들 마음속엔 행복으로 돌아 왔습니다

ARS기부 060-700-1113 기부상담 02-3144-0101 기부정보확인서비스 <http://seoul.chest.or.kr>

*서울시 대표잡지 『서울사랑』을 인터넷으로 만나세요. 서울사랑 홈페이지(<http://love.seoul.go.kr>)

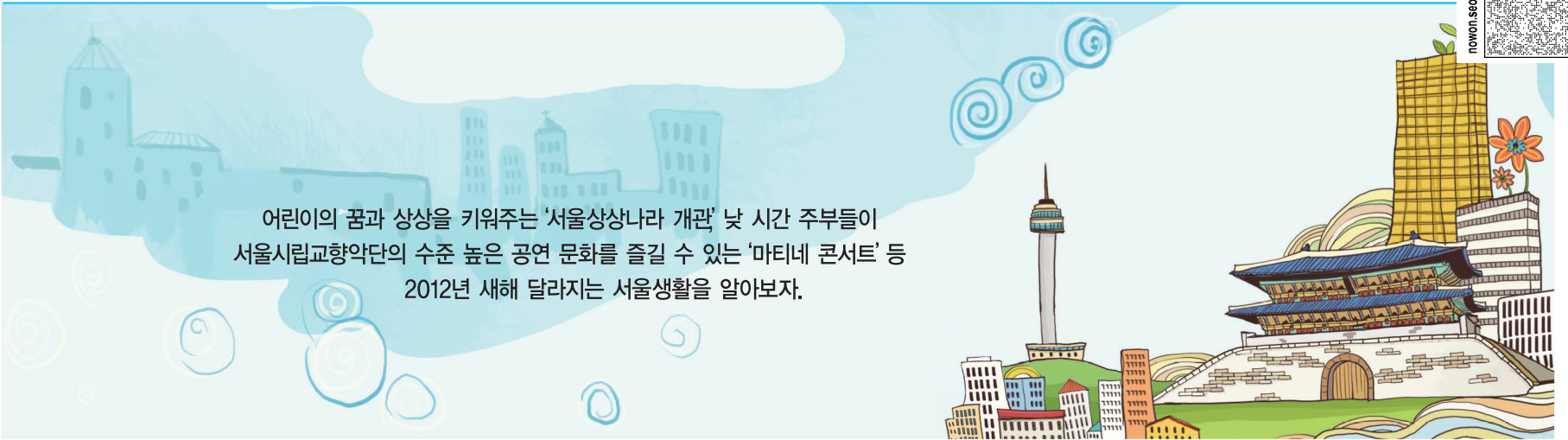

어린이의 꿈과 상상을 키워주는 '서울상상나라 개관' 낮 시간 주부들이
서울시립교향악단의 수준 높은 공연 문화를 즐길 수 있는 '마티네 콘서트' 등
2012년 새해 달라지는 서울생활을 알아보자.

중앙버스전용차로 확대 설치



공항로 공항입구~송정역~발산역까지 2.8km 구간과 도봉·미아로 수유역에 중앙버스전용차로가 설치된다.

공항로 공사 기간은 2012년 1월부터 2014년 12월까지이나, 김포공항입구부터 송정역까지 1km 구간과 도봉·미아로 구간은 2012년 내에 완료 된다.

이밖에 녹번역부터 서대문사거리에 이르는 의주로와 청량리역에서 흥인지문을 잇는 왕산로도 중앙버스전용차로가 설치된다.

중앙버스전용차로는 현재 12개 주요 간선도로 114.3km에 걸쳐 운영중이며 버스통행 속도가 30% 가량 향상한 것으로 조사되고 있다.

- 문의 : ☎6361-3981, 3703-8717, 6361-3981

과태료 체납차량 등록 번호판 영치

질서위반 행위규제법 개정으로 자동차 관련 과태료·벌칙금 등을 30만원 이상 60일을 초과한 차량에 대해 등록번호판 영치가 가능해져 상습·고액 체납자에 대한 과태료 징수가 강화된다.

- 시행 : 2012. 3월 이후
- 문의 : ☎6361-3666

하수도 요금인상

지난 2005년 5월 인상된 이후 6년간 동결되었던 하수도 요금이 2011년 대비 평균 35% 인상된다. 가정용 1단계 요금은 현행 160원에서 220원으로 60원 인상된다.

- 시행 : 2012. 3월 납기분부터 고지
- 문의 : ☎2115-7927



수돗물 시민평가단 운영

서울시를 8개 권역으로 나누고 시민단체를 통해

자발적으로 운영하는 수돗물 시민평가단이 운영된다. 총2120명으로 동별 5명씩 참여한다.

- 시행 : 2012. 1월부터
- 문의 : ☎3146-1213

전세보증금지원센터설치

이사 시기가 맞지 않아 단기 자금이 필요한 경우 10일 이내 전세보증금을 무이자 지원한다.

소득인정액 최저생계비의 150%이하인 저소득세입자 또는 도시 근로자 가구 월평균 소득의 90%이하인 경우 이용할 수 있다.

- 시행 : 2012. 3월 예정
- 문의 : ☎3707-8247

광화문광장 동상 저작권료 징수

올 5월 무상양도받은 광화문광장 세종대왕과 이순신장군 동상의 저작재산권을 공공저작권 전문기관에 맡겨 관리한다.

이에 따라 동상을 광고촬영, 작품 사진 판매 등의 상업적 목적으로 이용할 경우 사용료를 징수할 수 있게 된다. 단, 일반시민 이용에는 제한이 없다.

수익금은 사회복지 및 호국관련 단체에 기부된다.

- 시행 : 2012. 3월 예정
- 문의 : 문화정책과 ☎2171-2623



서울시 공공앱 무료 서비스

서울시 공공정보를 앱을 통해 시민 누구나 스마트폰으로 활용할 수 있도록 모바일 서비스가 제공된다. 서울시 보유 공공정보를 공개하는 것으로 민간에서 개발한 공공앱 대상이며 민관협력, 공모전, 용역 등으로 개발된 서울시 공공앱을 시민에게 무료 제공하게 된다.

2011년 12월, 서울시 공공앱 31종이 무료 서비스를 시작하였으며 2012년 공모전 수상작 9종에 대해서 추가 서비스를 추진한다. 추가되는 앱은

Tour In Seoul, Hi Seoul 무인민원발급기, 서울공원, 서울5대궁, e문화북터방, 지하철알림이, 서울의 야경, 서울시 새주소 주민들, EcoSeed 등 총 9종이다.

시민들은 앱스토어, 안드로이드마켓 등 앱 마켓을 통해 무료로 다운받을 수 있다.

- 시행 : 2012. 1월부터
- 문의 : ☎6361-3382

항공사진 인터넷서비스

서울시가 1971년부터 촬영해온 항공 사진 약 147,000매를 인터넷으로 신청하여 받아볼 수 있게 된다. 시민들이 직접 인터넷으로 항공 사진 검색, 비교 보기, 연도별 보기 등의 이용이 가능하다.

- 시행 : 2012. 2월 예정
- 문의 : ☎6361-3287



대학생주택 '희망하우징' 확대

대학생들의 주거부담 완화와 학습환경 조성을 위해 저렴한 가격의 대학생 주택 '희망하우징' 보급사업이 확대된다.

수급자 등 지방출신 저소득 가구 자녀와 아동복지시설 퇴거자 등이 입주 대상이며, 대학가 주변과 교통 환경이 우수한 지역에 많이 들어선다. 월임대료는 시중가의 1/3 수준으로 책정될 예정이다.

2012년에는 다가구 매입주택 300실, 노후 다가구 주택 재건축 44실, 구유지 활용 임대주택신축 197실, 노후공가 개보수후 공급 100실 등 총 641실이 공급된다. 노후공가 개보수 주택을 제외하고 모두 SH공사를 통해 신청하면 된다.

- 시행 : 2012. 1월 중순 공고
- 문의 : ☎3707-8596



서울특별시 **내집 내점포앞 눈은 내가 스스로 치웁시다** 120 다산콜센터

높은 시민의식으로 서울의 겨울을 안전하게!!! "2006년 부터 건축물관리자외 제설 제빙에 관한 조례가

*서울시 대표잡지 『서울사랑』을 인터넷으로 만나세요. 서울사랑 홈페이지(http://love.seoul.go.kr)

새해 첫 일출 보며 각오 다져요! “자치구 신년맞이 행사 모두 모여라”

한 해가 저물고 새로운 한 해가 온다. 시작은 누구에게나 설렘과 기대를 갖게 만든다.
묵은 해를 보내고 새로운 새해의 각오를 다지는 자치구 문화 행사와 다양한 프로그램을 만나보자.

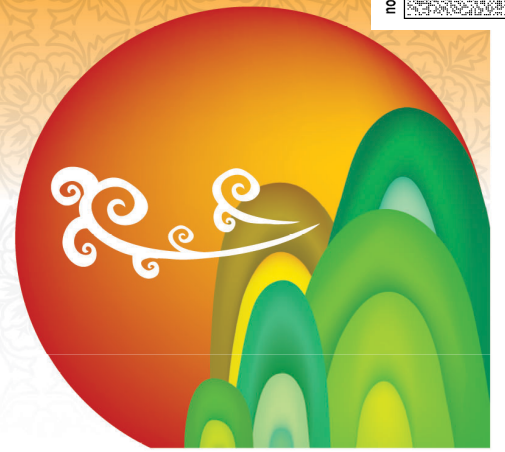

자치구별 새해맞이 행사 ‘풍성’

새해 첫날 1월 1일 **종로구**에서는 청운공원 운동주 시인의 언덕과 청와대 앞 대고각에서 ‘제13회 인왕산 청운공원 해맞이 축제’가 열린다.

오전 7시부터 8시30분까지 열리며, 가훈 및 한해 소망 써주기, 박터트리기 등 해맞이 행사가 본격 펼쳐진다. ● 문의 ☎731-1705

중구는 임진년 새해를 맞이하여 구민의 새해 소망을 기원하고 새출발을 다짐하기 위해 서울의 명산 남산에서 해맞이 행사를 연다.

오전 7시부터 8시까지 남산 팔각정에서 열리는 ‘2012 임진년 남산 해맞이’ 행사로 성악공연, 시낭송, 해오름 합성, 행복기원 만세합창, 소원풍선 날리기 등이 마련됐다. ● 문의 ☎3396-4612

강서구는 ‘구민과 함께 만드는 희망강서 2012년 해맞이 행사’를 연다. 1월 1일 오전 6시 50분부터 8시까지 개화산 정상에서 대북공연, 성악공연, 경기민요, 해오름행사, 타악공연 등이 펼쳐진다.

● 문의 ☎2600-6071

성동구 응봉산 팔각정에서는 오전 7시부터 새해 첫 북타고, 신년축하메시지, 축시 낭송, 새해 희망 북울림 등의 프로그램이 진행되는 ‘2012 응봉산 해맞이’행사가 열린다. ● 문의 ☎2286-5203



신년메시지, 덕담나누기 등 다양한 프로그램

은평구에서는 구산동 봉산해맞이 공원 조성을 축하하고, 2012년 임진년 새해 첫날을 맞이해 구민의 평온과 희망을 빌고, 새로운 다짐을 하는 구민 한마음 축제의 장을 마련했다.

오전 6시 50분에 시작하는 ‘2012 봉산 해맞이 행사’로 소원지 달기, 신년 메시지 낭독, 축시 낭송, 풍물공연, 트럼펫연주, 축하 민요, 가곡 등의 프로그램이 펼쳐진다. ● 문의 ☎351-6512

송파구는 올림픽공원 내 몽촌토성 ‘망월봉’에서 ‘2012 새해맞이 한마당’ 행사를 진행한다.

오전 7시 신명예술단의 전통타악공연으로 시작

하여 김상미 시인의 축시 낭송, 새해 덕담 나누기, 성악중창단 ‘즐거운 상상 앙상블’이 부르는 해맞이 축가, 새해소망 기원 대북타고를 즐길 수 있다.

8시에는 해돋이 감상과 소원빌기, 새해 소망쓰기 등의 행사가 이어진다. ● 문의 ☎2147-2811

마포구에서는 ‘2012 하늘공원 해맞이행사’를 연다. 임진년 새해 첫날 하늘공원에 떠오르는 해를 보며 새로운 마음으로 한해를 설계하고 힘찬 출발을 다짐하는 자리로, 사물놀이와 일출 감상 등을 즐길 수 있다.

오전 7시부터 한시간 동안 열린다.

● 문의 ☎3153-8353

구로구는 개봉 1동 소재의 매봉산에서 ‘2012년 임진년 해맞이 행사’를 연다. 오전 7시부터 사물놀이 공연, 소망기원문 쓰기, 따뜻한 차나눔 행사를 비롯해 소망합성 지르기 등 프로그램이 펼쳐진다.

● 문의 ☎860-3306

문화 감수성 높이는 ‘신년음악회’ 개최

성북구는 개운산 운동장에서 ‘2012년 임진년 해맞이행사’를 연다.

오전 7시부터 떠오르는 해를 바라보며 새해 계획을 설계하고 가족의 건강을 기원하는 해맞이 행사로, 희망의 북치기, 길놀이, 타악 퍼포먼스 등 주민 참여 행사로 꾸며진다. ● 문의 ☎920-3048

서대문구에서는 ‘2012 안산 해맞이’ 행사가 열린다. 문화재로 지정된 안산 봉수대에서 매년 열리는 행사로, 오전 7시에 시작되며 해맞이 및 합성, 신년 기원문 읽기, 새해 소망문 낭독 등 프로그램이 펼쳐진다.

안산 봉수대는 서대문구 연희동 서대문구청에서 출발할 경우 약 30~40분 정도 소요된다.

● 문의 ☎330-1410

신년의 문화 감수성을 높여주는 음악회도 열린다. ‘마에스트로 정명훈과 서울시향이 함께하는 2012년 신년음악회’가 1월 10일 저녁 7시 30분에 개최 된다.

신도림동 성락교회 세계선교센터 대성전에서 말러 교향곡 제 1번 ‘거인’ 등이 연주되며 1시간 동안 진행된다.

입장료는 무료이며 1월 9일까지 구로구청 홈페이지를 통해 사전에 예약해야 한다.

● 문의 ☎860-3416

영등포구에서는 1월 20일 ‘2012 신년음악회 희

망콘서트’가 열린다. 국내 정상의 성악가로 주목받는 테너 박현재 서울대 교수와 장일범의 해설, 오케스트라의 연주로 펼쳐지는 갈라 콘서트 형식으로 펼쳐진다.



영등포아트홀에서 저녁 7시 20분에 열리며 전석 1만5천원, 영등포 아트홀 문화마니아는 30%, 아동과 청소년은 50%할인 받을 수 있다. 단, 미취학 아동은 입장할 수 없다. 입장권은 옥션과 인터파크를 통해 구입해야 한다. ● 문의 ☎ 2670-3128

양천구에서는 새해를 맞아 양천문화회관 대극장에서 ‘2012 신년음악회’를 연다. 지휘자의 재미있는 곡해설과 이야기를 곁들인 비발디 사계 중 ‘겨울’, 뮤지컬 ‘맘마미아’, 오페라 ‘카르멘’, 벨라 판타지 등 귀에 익숙한 클래식을 감상할 수 있다.

1월 17일 저녁 7시 30분에 시작되며 관람료는 천원이다. 사전예약 등 자세한 내용은 양천구청 홈페이지를 참고하면 된다. ● 문의 ☎2620-3406

자치구별 새해맞이 행사

| | |
|------|---|
| 종로구 | ● 제13회 인왕산 청운공원 해맞이 축제 |
| 중구 | ● 2012 임진년 남산 해맞이 |
| 강서구 | ● 구민과 함께 만드는 희망강서 2012년 해맞이 행사 |
| 성동구 | ● 2012 응봉산 해맞이 |
| 은평구 | ● 2012 봉산 해맞이 행사 |
| 송파구 | ● 2012 새해맞이 한마당 |
| 마포구 | ● 2012 하늘공원 해맞이행사 |
| 구로구 | ● 2012년 임진년 해맞이 행사 ● 마에스트로 정명훈과 서울시향이 함께하는 2012년 신년음악회 |
| 성북구 | ● 2012년 임진년 해맞이행사 |
| 서대문구 | ● 2012 안산 해맞이 |
| 영등포구 | ● 2012 신년음악회 희망콘서트 |
| 양천구 | ● 2012 신년음악회 |



현금 및 물품기부, 재능나눔, 자원봉사 등으로 시민 여러분이 함께 만들어가는 희망온돌 프로젝트



우리의 유전자엔 나눔이 있습니다

주변의 사회복지기관, 비영리단체 등을 통해 기부·나눔에 참여해주세요

1644-0120 (서울형그물망복지센터) / 120 (다산콜센터) ondol.welfare.seoul.kr, twitter.com/ondolwelfare